

**CERCLE GÉNÉALOGIQUE  
ET HÉRALDIQUE  
DE L'AUVERGNE ET DU VELAY**



# A moi Auvergne !

Autrefois, pour alimenter  
les tisserands (p. 156),  
toutes les femmes de la  
famille filaient en  
permanence, quelque  
soit l'environnement.



PUBLICATION TRIMESTRIELLE – 30<sup>e</sup> ANNÉE – 3<sup>e</sup> TR. 2007

**N° 121**

août 2007

8,25 € le numéro

## SOMMAIRE

<b>Le mot du Président</b>	.....A. ROSSI	page 141
<b>Vie du Cercle</b>	Assemblée Générale et CA du 2 juin 2007.....JP. BARTHÉLEMY	page 142
	Résultats de l'Enquête auprès des Adhérents.....JP. BARTHÉLEMY	page 143
<b>Avis importants</b>	.....LA RÉDACTION	page 145
<b>Puy-de-Dôme</b>	Les Échos du Puy-de-Dôme (et du Cantal).....M-F. BRUNEL	page 147
<b>Livradois-Forez</b>	Chroniques du Livradois Forez n° 66.....H. PONCHON	page 149
<b>Cantal</b>	A propos du Dictionnaire du Cantal.....D. LARCENA	page 150
<b>Méthodes et sources</b>	Bibliographie.....H. PONCHON	page 153
	Appel à l'aide.....A. ROSSI	page 155
<b>Vie et métiers d'autrefois</b>	Les tisserands du Livradois-Forez.....H. PONCHON	page 156
	L'affaire BARGIGNAT.....R. DUJON	page 160
	Cousins chanceux.....R. CHEVALLIER	page 163
	Auvergnats jugés en appel au Parlement de Paris (1750-59) JP. BARTHÉLEMY	page 164
<b>Auvergnats en migration</b>	Les Auvergnats dans les AD du Gard.....P. ROUVIÈRE	page 174
<b>Personnages et familles</b>	Les VISSAGUET.....JN. MAYET	page 178
	Une famille Sanfloraine, les BRUGIER.....PH. JOUVE	page 181
	La famille AMADIEU de Marcenat.....A. ROGER	page 185
	Numérotation des généalogies descendantes.....A. ROSSI	page 186
<b>Crayons et quartiers</b>	VACHER, JOUVE.....LES ADHÉRENTS	page 187
<b>Questions</b>	Quelques Recommandations et Courrier des lecteurs.....JP. BARTHÉLEMY	page 203
	Questions.....LES ADHÉRENTS	page 203
	Réponses du CGHAV.....LES ADHÉRENTS	page 211
	Correctif à la généalogie de Jean MONTAUD (n°119, p.19)... A ROSSI	page 220
<b>Couvertures :</b>	1 <sup>ère</sup> = Le filage à la maison pour les tisserands	
	3 <sup>ème</sup> = Adresses du CGHAV	
	4 <sup>ème</sup> = Annonce du Forum de Châtel-Guyon (25 et 26 août 2007)	

Les auteurs sont seuls responsables des opinions émises par eux dans « A moi Auvergne ! ».

---

## COTISATIONS, ABONNEMENTS, ANCIENS NUMÉROS, RÉPERTOIRES, PUBLICATIONS

Il est possible de s'abonner à la revue sans être membre du Cercle et, donc, sans bénéficier des avantages réservés aux adhérents.

**Cotisation et abonnement à la revue** (4 numéros annuels) : France : 33 Euros ; Europe : 37 Euros ; Outre-mer : 41 Euros.

**Abonnement seul à la revue, sans adhésion au CGHAV** : France : 31 Euros ; Europe : 34 Euros ; Outre-mer = 37 Euros.

**Cotisation 2007 au CGHAV, sans abonnement** (simple ou couple) = 15 Euros ;

**Remarque importante** : tous les règlements sont à faire par chèque à l'ordre du CGHAV.

### S'adresser à :

1/ **Monsieur Robert LÉOTOING**, 47 rue d'Yerres 91230 Montgeron, pour les **adhésions, abonnements et renouvellements**, commandes de numéros anciens de « A moi Auvergne ! », commandes de publications diverses et des répertoires (B. M. S. et 6<sup>ème</sup> RFE)

**Commandes de répertoires** (baptêmes, mariages, contrats de mariages, sépultures) = 0,45 Euros la page pour une commande de plus de 10 pages (*port compris*). Ajouter 0,75 Euros (*frais de port*) pour les commandes de moins de 10 pages.

**6<sup>ème</sup> Répertoire des Familles Étudiées (6<sup>e</sup> RFE)** par les membres du CGHAV (*port compris*) :..... 15 Euros

**Numéros anciens disponibles** : nous pouvons fournir aux adhérents qui le souhaitent, les années qui manquent dans leur collection (hors numéros épuisés). Par numéro (*port compris*) = 7,50 Euros (*sauf les numéros de l'année 2007 = 8,25 Euros*)

**Publication spéciale** : « Index des noms du Dictionnaire des Fiefs du Comte de REMACLE » par J.B. PAILLONCY ..... 15 Euros

2/ **Monsieur Henri PONCHON**, 5 rue des Fontnelles 92310 Sèvres, pour la collection « **Publications du CGHAV** »

« Généalogie des familles BEAL... », 2<sup>ème</sup> Ed. par Pierre Lucien POUZET.....27 Euros

« Différentes familles de la région de la Chabasse, Job, Marat, Vertolaye », Tome I, par P.L. POUZET.....27 Euros

« Différentes familles de la région de la Chabasse, Job, Marat, Vertolaye », Tome II, par P.L. POUZET .....27 Euros

« Généalogie de quelques familles aux confins Auvergne-Limousin-Marche », par Joseph PRADEL.....27 Euros

« Anciens noms et vocables des paroisses et communes du Puy de Dôme », par Jean Noël MAYET ..... 13 Euros

« Anciens noms et vocables des paroisses et communes de la Haute-Loire », par Alain ROSSI ..... 13 Euros

« Actes de tutelle et curatelle (Bailliages de Menat, Montaigut, Pionsat, St Gervais) », par Richard DUJON .....8 Euros

« A travers les actes du bailliage de Pionsat (1727-1733) », par Richard DUJON.....8 Euros



## Le Mot du Président

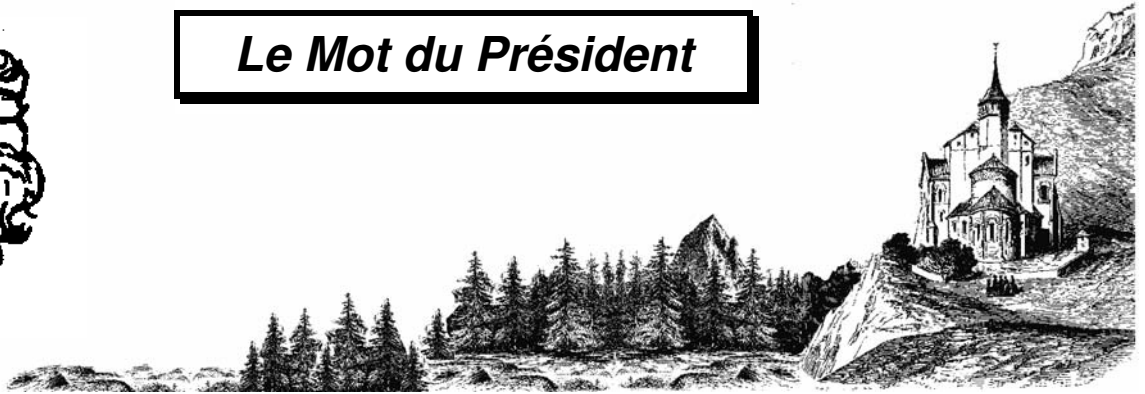

Chers Amis,

Dans ce billet je voudrais vous parler de deux choses importantes. L'une nous est personnelle (personnelle aux membres du CGHAV !), ce sont les résultats de l'enquête à laquelle un grand nombre d'entre vous ont répondu, dont beaucoup avec des idées intéressantes qu'il va nous falloir mettre en œuvre. Tout cela est bien stimulant !

Mais beaucoup plus importante, car lourde de menaces pour l'avenir, est la diffusion totalement incontrôlée d'informations personnelles sur Internet. Et nous, généalogistes, sommes au premier plan, grâce à nos données généalogiques qui peuvent maintenant, en plus, être croisées avec des informations génétiques, qu'il s'agisse de maladies liées à des gènes ou de « traceurs ethniques ».

Dans l'Express du 28 mars 2007, l'enquête d'un journaliste mettait en évidence le travail d'une société installée en Floride, DNAPrint Genomics, spécialisée dans les « traceurs ethniques » et capable, à relativement brève échéance, de produire un portrait-robot physique à partir de quelques traces cellulaires. Pour la police britannique, ils ont ainsi été à même de mettre en évidence, à partir d'un seul échantillon de sperme, l'origine géographique (sud des Caraïbes) d'un violeur de 98 vieilles dames de la banlieue de Londres. C'est très bien pour cet usage précis, mais ....

En 2004, en Allemagne, une enseignante s'est vue refuser un poste public, car on signalait dans sa parenté des cas de « Chorée de Huntington » (ou « danse de St Guy, maladie neurologique dégénérative d'origine génétique, entraînant une altération profonde des fonctions cérébrales vers la cinquantaine). L'affaire s'est heureusement terminée après intervention auprès de la justice du Comité National d'Ethique allemand.

Le journal professionnel d'Internet « 01net » a recueilli les confidences d'employeurs ayant refusé des candidats sur la base d'informations personnelles que ceux-ci avaient eux-mêmes diffusé et qui montraient que « *le candidat n'était pas ce qu'il prétendait être* »

Et maintenant, voici nos amis Mormons !

Sous le nom d'Ancestry.fr, leur objectif est d'acquérir le monopole des informations généalogiques diffusables sur Internet, en associant les photos numérisées des actes (issues du microfilmage déjà réalisé) et les bases de données réalisées par les cercles généalogiques. Sachant que de ceux-ci, la réponse serait négative, ils ont d'ores et déjà approché Généanet, Patro.com (SWIC) et Bigenot (FFG) pour « acheter » leur base de données (qui n'est aucunement la leur d'ailleurs).

Dès aujourd'hui, l'accès à un acte est facturé 0,99 € par Ancestry.fr, mais une fois le monopole solidement établi, le prix pourra être différent.

En outre, rien n'empêchera de vendre des informations généalogiques aux « chasseurs de tête » pour permettre à ces derniers d'éliminer de leurs sélections les candidats présentant des risques (réels ou supposés) de maladie génétique à manifestations tardives (à l'âge où les salaires des cadres sont élevés !)

Il n'est, bien entendu, pas question de se passer d'Internet qui nous rend d'immenses services, mais de l'utiliser avec une très grande prudence, et si vous m'en croyez ne diffusez, sur vous-même ou votre famille, aucune information de moins de 100 ans (en ce qui me concerne j'irais même jusqu'à 150 ans, 5 générations).

Bien amicalement, .... et soyez prudents !

Alain ROSSI

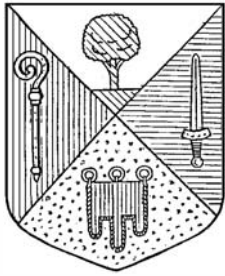

## La Vie du Cercle

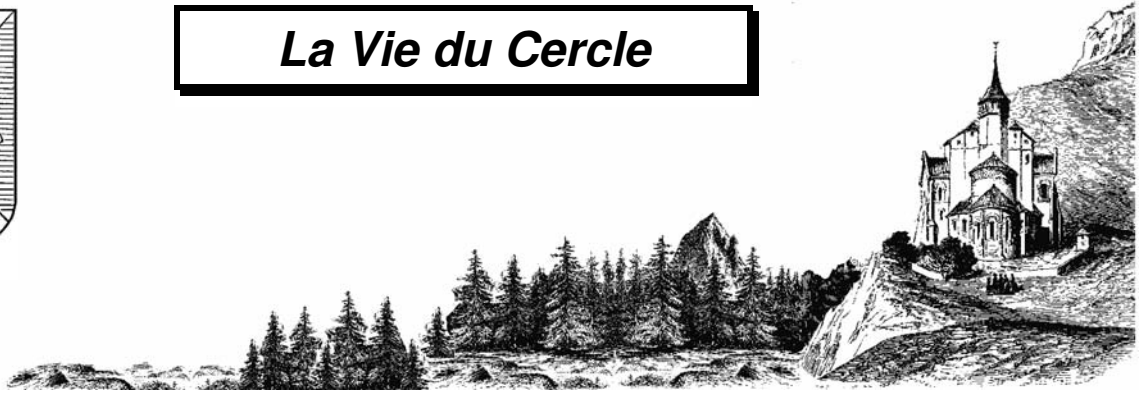

### ASSEMBLÉE GÉNÉRALE ET CONSEILS D'ADMINISTRATION DU 2 JUIN 2007

par Jean-Pierre BARTHÉLEMY (CGHAV-1260)

La XXIX<sup>ème</sup> Assemblée Générale du CGHAV s'est tenue le 2 juin dernier au Puy-en-Velay. Comme à l'accoutumée, elle a été précédée et suivie d'un Conseil d'Administration. Les membres du Cercle trouveront ci-après un compte-rendu de cette journée qui est toujours un moment fort dans la vie de notre association.

#### **Le Conseil d'Administration du samedi 2 juin 2007 – matin**

Le Président Alain ROSSI a tout d'abord présenté le rapport moral, puis, avec le trésorier, Robert LÉOTOING, le rapport financier. Tous deux doivent être soumis, pour approbation, à l'Assemblée Générale (voir ci-après).

Le Conseil a ensuite pris connaissance des résultats de l'enquête effectuée en début d'année auprès des adhérents et commencé à débattre des moyens à mettre en œuvre pour répondre aux attentes. Il apparaît qu'un certain nombre d'actions nouvelles pourraient être entreprises, mais, pour certaines, à la condition d'augmenter le nombre de bénévoles apportant leur concours à la vie du Cercle. (Les résultats de l'enquête font l'objet d'un compte rendu dans le présent numéro).

La bibliothèque de Clermont, qui a fait l'objet d'un réaménagement intérieur l'an passé, bénéficie cette année d'un renforcement de son équipement informatique. A Paris, la bibliothèque qui se trouvait au sein de la Bibliothèque Généalogique de la rue de Turbigo, aujourd'hui fermée, est réinstallée dans les locaux de la Fédération Française de Généalogie (à Pantin, à proximité du périphérique) où le CGHAV tient une permanence deux fois par mois.

Les nouvelles tables sont maintenant clairement annoncées dans la revue. Le Conseil a aussi décidé le suivi des tables commandées par les adhérents permettant d'assurer un suivi des communes intéressants particulièrement tel ou tel adhérent, de façon à mieux l'aider ou, aussi, à lui permettre d'aider d'autres adhérents sur cette commune.

Claude PAULET a fait le point sur les deux gros chantiers informatiques dont il a la responsabilité : la rénovation du site du CGHAV et la réalisation de la base de données BINGHO. Ces deux chantiers devraient être terminés à la fin de l'année 2007.

#### **La XXIX<sup>ème</sup> Assemblée Générale du CGHAV**

L'Assemblée Générale s'est tenue à partir de 14h30 dans les locaux de l'hôtel Ibis-Saint-Laurent du Puy-en-Velay. Les adhérents présents ou représentés étaient au nombre de 117.

#### **1 – Rapport moral du Président.**

Malgré la concurrence d'Internet qui se fait beaucoup plus sentir dans d'autres cercles, le CGHAV maintient l'effectif de ses adhérents aux alentours de 1.200.

Le pourcentage d'adhérents informatisés est sans cesse croissant, mais l'objectif du cercle est d'aider tout autant internautes et non-internautes.

La revue constitue le lien essentiel entre les adhérents. La Commission Paritaire de Presse lui a renouvelé en 2006, pour 5 ans, le bénéfice des tarifs préférentiels accordés aux publications qui peuvent être qualifiées « d'intérêt général », c'est-à-dire culturelles. Pour cela, chaque livraison doit comporter, au moins, un tiers d'articles de fond.

Le Président remercie tous ceux qui ont participé à la publication des nouvelles tables annoncées dans le dernier numéro. Il fait ensuite le point sur les évolutions intervenues ou à venir dans les bibliothèques de Clermont et de Paris.

Il rappelle enfin que le deuxième « Forum de Généalogie et d'Histoire en Auvergne » qui se tiendra à Châtelguyon le dernier week-end d'août constituera un moment fort de l'année 2007.

*Le rapport moral est approuvé par l'Assemblée à l'unanimité.*

#### **2 – Résultats de l'enquête auprès des adhérents**

Après avoir exposé les résultats de l'enquête (voir ci-après), Jean-Pierre BARTHÉLEMY souligne qu'il est essentiel d'augmenter le nombre d'adhérents apportant une contribution rédactionnelle à la revue afin de prévenir un essoufflement. A tous ceux qui hésiteraient à transmettre un papier, il faut faire savoir que le Comité de lecture est là pour les aider, si nécessaire, dans la mise en forme de leur contribution.

Sur les services, l'attente la plus forte est celle de nouvelles tables ... sans oublier le Cantal et la Haute-Loire. Plusieurs adhérents demandent comment savoir, avant de passer commande, si la table contient bien les patronymes qu'ils recherchent. Des échanges au sein du Conseil, il ressort que les internautes peuvent interroger Bigenet ou Généabank ; les autres doivent avoir recours aux questions de la revue.

Un autre point important est celui de l'aide aux adhérents éloignés : s'il n'est pas envisagé d'engager des collaborateurs salariés pour ce type de travail comme le font différents cercles, le Conseil réfléchit aux améliorations qui pourraient faciliter le travail des bénévoles.

L'exploitation de l'enquête n'est pas terminée, la diversité des idées émises méritant un nouvel examen détaillé.

### 3 – Rapport financier

Le compte d'exploitation et le bilan 2006 établis par le trésorier, Robert LÉOTOING, ont été portés à la connaissance des adhérents dans le dernier numéro de la revue. Le compte d'exploitation fait apparaître une baisse des recettes de l'ordre de 5.000 € par rapport à l'année précédente qui est liée à une baisse de la vente de tables. Il enregistre néanmoins un solde largement positif en raison des économies réalisées, en particulier, sur le poste impression de la revue (sans changement de qualité).

*Le rapport financier est approuvé à l'unanimité.*

### 4 – Élection des administrateurs

Parmi les quatre administrateurs dont les mandats viennent à échéance, Mme Isabelle MALFANT-MASSON a confirmé qu'elle ne souhaitait en demander le renouvellement pour des raisons déontologiques puisqu'elle exerce comme généalogiste professionnelle. Les trois autres administrateurs sortants sont réélus : Dominique BENET, René MONBOISSE et Alain ROSSI.

#### Le Conseil d'Administration du 2 juin 2007 après-midi

Le Conseil s'est réuni après le renouvellement de ses membres pour procéder à l'élection du bureau qui sera en fonction jusqu'à la prochaine AG.

## RÉSULTATS DE L'ENQUÊTE effectuée, début 2007, auprès des adhérents

par Jean Pierre BARTHÉLEMY, Henri PONCHON et Alain ROSSI

La participation à cette enquête a été importante puisque 37% des adhérents ont répondu, soit un pourcentage très sensiblement supérieur à ce que l'on constate généralement dans ce genre d'enquête.

### I – La Revue « A moi Auvergne ! »

Le jugement global porté sur la revue est très positif, tant sur sa présentation que sur son contenu. Plusieurs d'entre vous estiment qu'elle est l'une des meilleures revues éditées par les cercles généalogiques.

Une toute petite minorité la trouve toutefois trop austère, et d'autres la jugent insuffisamment illustrée.

Aucun autre administrateur ne se portant candidat à la présidence, Alain ROSSI s'est déclaré prêt à exercer un nouveau mandat et a été réélu.

Les autres membres du bureau ont également été renouvelés dans les postes qu'ils occupaient auparavant, à savoir :

- au poste de Trésorier, Robert LEOTOING,

- au poste de Secrétaire, Jean-Pierre BARTHELEMY,

- comme 1<sup>er</sup> Vice-Président, représentant le Président à l'UGABV et à la FFG : Yves GLADEL

- comme Vice-Présidente, chargée du siège et de la bibliothèque de Clermont, de la coordination des groupes d'échanges et des dépouillements du Puy-de-Dôme : Marie-Françoise BRUNEL

- comme Vice-Président chargé de l'informatique et de l'antenne parisienne du Cercle : Claude PAULET

- comme Vice-Président chargé de veiller à l'image du Cercle, de la bibliographie et de l'animation du groupe Livradois-Forez : Henri PONCHON

Comme par le passé, Marie-Françoise BRUNEL et Claude PAULET représenteront le Cercle auprès de l'UGABV en sus d'Yves GLADEL. Claude PAULET représente aussi le Cercle auprès de la Ligue auvergnate.

A l'unanimité, le Conseil décerne le titre de Vice-Président d'honneur à Daniel DEGEOGES en raison des immenses services qu'il a rendus au Cercle.

La journée s'est achevée, comme il se doit, en profitant des aspects culturels de notre ville d'accueil : il s'agissait de la visite du cloître et de la basilique, sous la conduite d'une conférencière remarquable, Mme Martine CURIS, qui nous avait été recommandée par Gabrielle DENAND. En quittant les lieux, elle nous apprit que la messe des pèlerins était en ce moment suivie, chaque matin, par une cinquantaine de personnes qui font étape ou se préparent à partir du Puy pour Saint-Jacques de Compostelle.

Le lendemain, nous nous sommes rendus au château de La Roche Lambert, à une vingtaine de kilomètres au nord du Puy, pour y visiter cette belle demeure construite à flanc de rocher, avec des vues magnifiques sur la vallée, et qui recèle une très belle collection de meubles anciens et quelques vierges auvergnates des 12<sup>ème</sup> et 13<sup>ème</sup> siècles qui sont de pures merveilles.

Quant au contenu, nous avons proposé de juger de l'intérêt porté aux rubriques actuelles en les notant de 1 à 5 (1 = sans intérêt, 3 = utile, 5 = fondamental). La rubrique « Questions-Réponses » arrive largement en tête et reste fondamentale pour la grande majorité d'entre vous. Viennent ensuite les rubriques « Méthodes et sources », « Chroniques (par zone) » et « Vie et métiers d'autrefois », mais, en moyenne, aucune rubrique n'obtient une note inférieure à 3,5.

Questions-Réponses :	4,61
Méthodes et sources :	3,95
Chroniques (par zone) :	3,88

Vie et métiers d'autrefois :	3,85
Crayons :	3,66
Bibliographie :	3,55
Personnages et familles :	3,55

La présentation des crayons est l'objet d'un certain nombre de critiques de la part de plusieurs membres : elle est jugée trop succincte (ne comportant ni les °, ni les +), et même machiste (entrée uniquement par les hommes).

La notation de la rubrique « *Personnages et familles* » est, à première vue, contradictoire avec la demande exprimée par ailleurs de publier plus de biographies, de « *portraits d'ancêtres* ». La contradiction n'est sans doute qu'apparente : la publication de généalogies familiales détaillées de plus de quatre pages n'intéresse que ceux qui sont directement concernés ; la demande exprimée va à la rencontre de personnages resitués dans leur époque, avec évocation de leur environnement familial, mais aussi de leur métier et des heurs et malheurs qu'ils ont eu à connaître dans leur village.

Les réponses concernant les nouveaux thèmes qu'il serait, selon vous, souhaitable de traiter dans la revue ont manifestement été influencées par les exemples du questionnaire. Elles demeurent néanmoins très significatives : la *paléographie* est la rubrique la plus demandée (31 % d'entre vous), puis la *toponymie* (24 %), souvent élargie à l'onomastique, ensuite l'*informatique* (21 %) et, assez loin derrière, l'*héraldique* (6 %).

La demande d'informatique regroupe des attentes très différentes : pour les uns, il s'agit de conseils sur les logiciels de généalogie ; pour les autres il s'agit d'informations sur les sites existant sur Internet, et le moyen d'en faire le meilleur usage...

Parmi les rubriques pouvant enrichir notre revue sont aussi citées, outre les portraits d'ancêtres déjà évoqués : l'histoire locale de villages, les rouages administratifs et judiciaires de l'Ancien Régime (avec des cartes, si possible, faisant ressortir les divisions de l'Auvergne), les techniques de recherche en dehors des BMS et des notaires.

Il est aussi demandé que l'information sur les nouvelles tables, ou les modifications et compléments apportés aux tables existantes apparaissent clairement dans la revue.

## II – Les services du CGHAV

L'analyse est plus difficile, car les questions n'ont pas toujours été clairement posées. Les chiffres qui suivent indiquent, pour chaque activité, le nombre d'utilisateurs sur les 440 personnes qui ont répondu à l'enquête, et la note moyenne de ceux qui ont donné une réponse chiffrée.

Services actuels	Utilisateurs	Note moyenne
Bibliothèque (Clermont, Lyon)	112	4,1
Réunions régionales	128	4,2
Réunions Paris	39	3,4
Tables B.M.S.	335	4,7
Site informatique	232	4,0
Forum	156	3,9
Publications particulières	151	4,0
Répertoire des familles	216	4,0

Les notes témoignent d'un intérêt réel pour ces différents services avec, bien sûr, la palme qui revient aux tables des B.M.S. Les améliorations suggérées sont aussi nombreuses :

- Compléter les dépouillements des B.M.S., et des minutes notariales,
- Développer les activités pendant l'été (réunions, heures d'ouverture des bibliothèques)
- Possibilité de consulter les tables avant de les acquérir
- Tenir des ateliers : aide à la lecture de textes anciens, orientation des recherches.
- Enrichir le site : liste des tables disponibles, répertoire des familles étudiées, etc

Parmi les services nouveaux à développer, il en est 2 qui sont souvent cités :

- L'aide aux adhérents éloignés qui n'ont pas la possibilité de se rendre aux AD.
- Jusqu'alors, le cercle s'est refusé à employer des salariés et l'aide n'a pu être apportée qu'exceptionnellement par un bénévole. Une solution est à rechercher.
- Le rapprochement des patronymes et des paroisses dans un fichier qui reste à créer.

## III- Appréciation globale sur le CGHAV

La plupart des adhérents ont répondu à cette partie ouverte du questionnaire, témoignant ainsi de l'envie d'exprimer leur sentiment et indirectement de l'intérêt porté au CGHAV. Certains ont pris la peine de nous adresser de très longues réponses pleines d'intérêt.

Ils adressent des félicitations à l'équipe de bénévoles dirigeant le cercle, des remerciements aux « laborieuses abeilles » effectuant les travaux de dépouillement, et un hommage appuyé à P.L. POUZET.

Cette partie fait aussi apparaître quelques grandes catégories d'adhérents ayant des attentes différentes : les fidèles de longue date qui attendent certains avantages, les adhérents récents qui ont besoin d'aide soit aux archives soit pour la lecture de documents, les personnes âgées ou éloignées (« *Attention de ne pas désespérer les adhérents peu chanceux !* ») et, bien sûr, les internautes et les non internautes !

Il n'est pas possible de résumer ici les idées émises par les uns et par les autres, tant elles sont nombreuses et variées mais toutes ces idées seront examinées. Les premiers résultats de l'enquête ont été portés à la connaissance du Conseil d'Administration à l'occasion de sa réunion du 2 juin au Puy, mais l'analyse doit encore être affinée et chaque proposition examinée par le bureau du Cercle pour une éventuelle mise en œuvre.

Vous serez tenus informés par la revue des évolutions retenues.

D'ores et déjà, il est certain que si le message a été reçu comme très encourageant, les animateurs du Cercle restent prudents : une participation active d'un plus grand nombre d'adhérents est nécessaire tant pour l'animation du cercle sur l'ensemble de la zone Auvergne et Velay que pour la rédaction d'articles et le maintien de la revue à son niveau actuel de qualité.



## Avis Importants

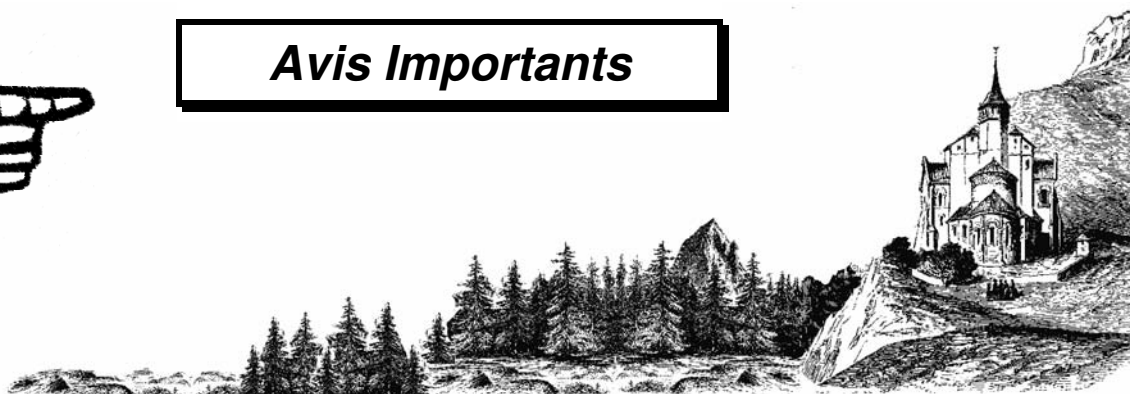

### CHÂTEL-GUYON

25-26 août 2007

Comme nous l'avons fait en 2007, notre Cercle, en association avec l'ARGHA et Allier-Généalogie, organise au cours du dernier week-end d'août le 2<sup>ème</sup> « Forum Généalogie et Histoire en Auvergne » dans cette jolie ville touristique, proche de Riom et de Clermont-Ferrand.

La Mairie de Châtel-Guyon met à notre disposition son espace d'expositions « La Mouniaude ». Nous comptons y faire une place à toutes les associations auvergnates qui s'intéressent à l'histoire de nos ancêtres et de leurs lieux de vie et aussi à toutes celles qui s'intéressent à l'Histoire.

Nous y accueillerons avec le plus grand plaisir et gratuitement tous nos adhérents et aussi tous ceux qui ne sont pas encore adhérents, mais qui pourraient bien le devenir à cette occasion.

En généalogie, pour progresser, il faut travailler bien sûr, mais aussi il faut parler : c'est comme cela que l'on débloque des situations qui apparaissent initialement comme des culs de sac.

Aussi, notez ce rendez-vous sur vos tablettes et venez nombreux nous visiter et parler avec nous.

### CLERMONT-FERRAND

#### Permanences de la Bibliothèques

**Adresse :** 55, rue de Châteaudun,  
63000 Clermont-Ferrand (presque en face de la Gare)

Du fait de l'absence quasi complète de fréquentation lors des permanences du samedi, il a été décidé de ne plus assurer ces permanences, mais d'offrir à la place des « Ateliers de Généalogie » (voir ci-dessous)

Jours et horaire des réunions pour l'année 2007 : les 1<sup>er</sup> lundi, 2<sup>e</sup> mercredi et 3<sup>e</sup> vendredi de chaque mois à la bibliothèque de la rue de Châteaudun à Clermont-Ferrand, de 15 à 18 heures.

Septembre	Mercredi 12 Vendredi 21	Octobre	Lundi 1 <sup>er</sup> Mercredi 10 Vendredi 19
Novembre	Lundi 5 Mercredi 14 Vendredi 23	Décembre	Lundi 3 Mercredi 12 Vendredi 21

La bibliothèque s'enrichit régulièrement d'ouvrages de fond et de recherche, tels les « REMACLE », les « TIXIERS » et de nombreux autres.

Vous pouvez aussi avoir accès aux principales revues de généalogie, nationales et régionales.

#### NOUVEAUTÉ 2007

#### Ateliers Généalogiques mensuels

En 2007, ces Ateliers sont organisés le 4<sup>e</sup> mardi du mois (sauf en juillet août et décembre) dans les locaux de la Bibliothèque (55 rue de Châteaudun, 63000 Clermont-Fd

Attention, il ne s'agit pas là d'une ouverture de la Bibliothèque pour consultation des livres, tables, revues, etc., mais de séances de travail en commun.

Ces ateliers sont réservés aux adhérents à jour de cotisation et ne comportent qu'une seule obligation : celle d'arriver dès le début de la séance de façon à ne pas perturber le travail du groupe.

Le programme de ces ateliers, sous la direction de Mme Marie-Françoise BRUNEL, sera fonction des besoins des uns et des autres : résoudre des problèmes de recherche généalogique, de paléographie, etc.

Une inscription préalable n'est pas nécessaire mais si vous vous trouvez devant un gros problème que vous désirez soumettre au groupe, il serait très utile de communiquer le/les documents par avance à Mme BRUNEL, de façon à faire à l'avance des photocopies et de pouvoir les distribuer pour un travail en commun plus efficace.

Par courrier : CGHAV, 55 rue de Châteaudun  
63000 Clermont-Ferrand

Par mail : [marie-francoise.brunel@wanadoo.fr](mailto:marie-francoise.brunel@wanadoo.fr)

Notez les dates prévues (sessions de 15 à 17 heures) :  
25 septembre, 23 octobre, 27 novembre



## LYON

### Réunions à la Bibliothèque (rue de Marseille)

Adresse : 39 bis rue de Marseille, 69007 Lyon

Les réunions ont lieu de 14 h 15 à 20 h 30 le 2<sup>ème</sup> mardi et de 14 h 15 à 17 h 30 le 4<sup>ème</sup> mardi de chaque mois

Octobre (Alain. Constancis)	samedi 26	Novembre	mardi 14 samedi 25 mardi 28
Décembre	mardi 12		

Les séances du samedi ne sont tenues que sur demande : les adresser à M. Alain Constancis (ci-dessous)

Contacts : M. Alain CONSTANCIS, 17 rue St Nestor 69008 Lyon ([alain.constancis@wanadoo.fr](mailto:alain.constancis@wanadoo.fr))

M. Marc CHAPPAT, 3 rue Champollion, 69150 Décines-Charpieu (tél. : 04 7849 6626 - [marc-chappat@wanadoo.fr](mailto:marc-chappat@wanadoo.fr))

## PARIS – RÉGION PARISIENNE

Nos réunions ont toujours lieu **les premiers mercredi du mois** à 18 heures, au local de la France Généalogique, au 1<sup>er</sup> étage (Esc. B) de l'immeuble du 3 rue de Turbigo, Paris 1<sup>er</sup>

Mercredi 3 octobre : « Généalogie de ma famille à La Voute-Chilhac » par Jean Louis MARSET (CGHAV -

Mercredi 7 novembre : Résolution de problèmes généalogiques rencontrés par les participants (pour cette session, il serait utile de communiquer les problèmes à l'avance).

Mercredi 5 décembre : Paléographie

Contact : M. Claude PAULET, 31 avenue du Général Galliéni, 93250 - Villemomble (tél. : 01 4935 1006)

### Après le déménagement de la Fédération

La FFG a déménagé en janvier dernier et s'est installée dans des locaux accueillants. Elle nous offre ainsi la possibilité de tenir des réunions de travail et d'y conserver des ouvrages de recherche généalogique.

Des permanences ont lieu les mercredi après-midi de 14 à 17 heures avant les réunions de la rue de Turbigo, et les 3<sup>e</sup> lundis du mois (15 oct., 19 nov., 17 déc.) de 14 à 18 heures (se présenter à l'accueil du 14 rue Scandicci, Tour ESSOR, à Pantin en bordure du périphérique ; y demander un badge de visiteur pour « la généalogie » et monter au 22<sup>e</sup> étage)

## DISPARITIONS

Le CA a décidé de ne pas poursuivre la parution du « Carnet » du Cercle. Cependant, nous continuerons à vous faire part de la disparition de collègues avec qui vous avez peut-être déjà été en rapport et que vous connaissiez.

### Bruno TOURNILHAC

Tous ceux qui se sont intéressés à l'histoire et à la généalogie des familles de Thiers et des environs ont nécessairement entendu parler de Bruno TOURNILHAC. Il est décédé des suites d'une longue maladie en avril 2007, à l'âge de 73 ans. Issu d'une famille thiernoise, il a enseigné l'histoire à des générations d'élèves au Lycée

Montdory à Thiers. Sa passion pour la généalogie était bien connue. Avec le n° 13, il fut un des tous premiers membres du CGHAV et, un temps, vice-président, en charge de la section Auvergne, aux côtés de Michel TEILHARD d'EYRY. Il aimait conter l'histoire de sa ville dont il fut adjoint au maire de 1971 à 1977. Depuis de nombreuses années, il était président de la Société des Etudes Locales dont les conférences sont particulièrement suivies. Il était également vice-président de l'Académie des Sciences, Belles-Lettres et Arts de Clermont-Ferrand. Il repose désormais au cimetière St Jean au côté des siens.

### Georges BORIAS

Georges BORIAS (CGHAV-2889) est décédé le 13 juillet 2007, à l'âge de 71 ans, des suites d'une maladie foudroyante. Bien qu'habitant Paris, il participait régulièrement aux réunions Livradois-Forez où il aimait retrouver ses nombreux cousins. Chacun avait su apprécier sa gentillesse. Le CGHAV s'associe au deuil de sa famille, de son épouse Denise, de sa mère Simone, née en 1911.

Les BORIAS étaient une famille fort connue de La Renaudie. Son grand-père, Antoine BORIAS, avait laissé des carnets de la guerre 14/18 très percutants. Son bisaïeul, Annet BORIAS, fut le premier instituteur de La Renaudie. Son trisaïeul, menuisier, avait dessiné les plans de l'actuelle église de La Renaudie.

### Jean Claude BRIALY

Jean Claude BRIALY, (qui n'était pas membre du CGHAV !) est décédé le mercredi 30 mai 2007. Il avait rappelé dans un livre de souvenirs « *Le ruisseau des singes* » ses racines auvergnates et l'époque où il venait régulièrement à Issoire

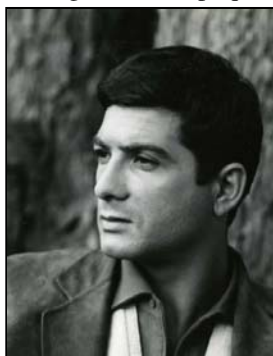

où vivaient ses grands parents maternels et à Brioude où habitait une de ses tantes. Sa mère, Suzanne ABRAHAM était née en 1911 aux Pradeaux ; ses grands parents Paul ABRAHAM, des Pradeaux, et Marie MOUTON-CHAPAT, de Vic-le-Comte, s'étaient installés à Issoire comme garagiste et taxi. « A moi Auvergne ! » a publié

dans son numéro 106 (4<sup>e</sup> trim. 2003) une généalogie très complète de BRIALY grâce aux recherches effectuées par André et Andrée CHADEBOST et Dominique BÉNET. Nous invitons les lecteurs à retrouver tous ses ancêtres autour d'Issoire, aux Pradeaux, Lpas, Vic-le-Comte, Flat, Aulhat-St Privat, etc. Et toutes les familles dont il descend : ABRAHAM, MOUTON-CHAPAT, HOMETTE, FAURE, BELLIEVRE, BOURNET, GARDETTE, CHERY, CHASSAING, FAUCHER, PIMENT, HUGON, CHAPUS, LACHAIZE, BROSSON... Son père Robert BRIALY avait rencontré sa mère alors qu'il était en garnison à l'École Nationale Technique des Sous-Officiers d'Active (ENSTOA) à Issoire (aujourd'hui 28<sup>e</sup> régiment de transmission). Ils se marieront à Issoire en 1932. Jean Claude BRIALY naîtra le 30 mars 1933 à Aumale, en Algérie.

Henri PONCHON (CGHAV-62)



# Puy de Dôme



## LES ÉCHOS DU PUY DE DÔME

par Marie Françoise BRUNEL (CGHAV – 964)

### Les nouvelles tables

Voici la liste des nouvelles tables parues en mai et juin. Pour chaque table est indiqué le code INSEE et le nom de la commune, les dates extrêmes, le nombre d'actes, le nombre de pages. Une « \* » signifie lacunes dans les actes.

#### Mariages

63005 Antoingt	1683-1729	145	4
63005 Antoingt	1730-1792	347	9
63005 Antoingt	1793-an VI	39	2
63024 Avèze	1730-1794	412	10
63157 Fayet le Château	1695-1729	220	6
63157 Fayet le Château	1730-1792	381	10
63177 Isserteaux	1730-1792	494	12
63206 Manzat	1843-1902	917	23

La table de mariage de Manzat a été effectuée par Monsieur Bernard ROBASTON (CGHAV-2576) dans le cadre des travaux du groupe « Combrailles et Limagne », qu'il soit remercié.

#### Baptêmes

63101 Château sur Cher	1614-1669*	595	10
63157 Fayet le Château	1695-1729	757	13
63157 Fayet le Château	1730-1792	1859	31
63177 Isserteaux	1730-1791	2483	41
63368 St Julien de Coppel	1597-1669*	2386	27

#### Sépultures

63056 Brousse (+1606)	1639-1646*	72	1
63056 Brousse	1693-1729	709	8
63056 Brousse	1730-1791	2113	24
63157 Fayet le Château	1695-1729	522	7
63157 Fayet le Château	1730-1792	1131	19
63177 Isserteaux	1730-1792	1727	20
63441 Valcivières	1598-1669*	827	10
63441 Valcivières	1670-1729	997	10
63441 Valcivières	1730-1792	2152	35

### En deuxièmes éditions

#### Mariages

63175 Herment	2 <sup>e</sup> éd.	1672-1729*	120	3
63175 Herment	2 <sup>e</sup> éd.	1730-1792	211	6
63441 Valcivières	2 <sup>e</sup> éd.	1598-1669*	459	18
63441 Valcivières	2 <sup>e</sup> éd.	1670-1729	642	20
63441 Valcivières	2 <sup>e</sup> éd.	1730-1792	719	20
63441 Valcivières	2 <sup>e</sup> éd.	1793-1812	241	7

#### Baptêmes,

63441 Valcivières	2 <sup>e</sup> éd.	1592-1669*	2513	41
63441 Valcivières	2 <sup>e</sup> éd.	1670-1729	2870	48
63441 Valcivières	2 <sup>e</sup> éd.	1730-1793	3564	59

Les 2<sup>es</sup> éditions des tables de mariage de Valcivières sont l'œuvre de Monsieur David COUYRAS (comme les tables de baptême et de sépultures). Les tables de mariages rectifiées sont particulièrement importantes puisqu'elles corrigent la 1<sup>ère</sup> édition qui était basée sur un relevé effectué par un ancien curé, comportant de nombreuses erreurs. Dans ce travail, David COUYRAS a également fait appel aux actes notariés

L'ensemble donne la meilleure vue actuelle de ce gros bourg dont la population devait être de l'ordre de 1400 à 1500 habitants.

### Les activités à Clermont-Ferrand

#### La bibliothèque

En été, la bibliothèque est ouverte sur rendez-vous, uniquement pour les adhérents qui résident loin de l'Auvergne et suivant les disponibilités des bénévoles. La bibliothèque reprendra son rythme habituel le mercredi 12 septembre. Le règlement de fonctionnement est paru dans le n° 114 de « A moi Auvergne ! ». Il est donné à chaque adhérent lors de leur première visite. N'hésitez pas à le demander si vous ne l'avez pas eu. Nous rappelons que les animaux ne sont pas acceptés, qu'il est interdit d'apporter aliments et boissons dans la salle de lecture ainsi que d'utiliser des appareils photos. Pour certains

documents, il est possible d'obtenir des photocopies, vous pouvez vous renseigner à l'accueil.

Les animateurs de la Bibliothèque et le Bureau du CGHAV tiennent à adresser de nombreux remerciements à **M. Michel COLAS** (CGHAV-1582) qui a fait don à notre bibliothèque de Clermont de plusieurs livres, revues, brochures et autres documents généalogiques. Ce n'est pas la première fois que M. Michel COLAS le fait, et cela est d'autant plus à signaler..

## Nouvelles des Comtés d'Auvergne

par Christiane PERSON (CGHAV – 2251)

Depuis plusieurs années, nous avons des difficultés pour réserver un restaurant le dimanche. Soit ils sont fermés ce jour là, en particulier sur la ville de Clermont-Ferrand, soit ils ne souhaitent pas recevoir des groupes demandant un menu à un prix relativement modeste. Notre journée de rencontres et d'échanges se tiendra donc, en principe, **le samedi 20 octobre 2007**. Au moment d'écrire ces lignes, l'organisation n'est pas finalisée. Les participants habituels seront personnellement invités. Ceux qui souhaitent nous rejoindre peuvent se renseigner : CGHAV, groupe Comtés d'Auvergne, 55 rue de Châteaudun, 63000 Clermont-Ferrand ou [cghav63@orange.fr](mailto:cghav63@orange.fr)

## Les ateliers de généalogie

Il semble que l'inscription préalable demandée ait été un frein à la participation. A partir du mardi 25 septembre, il sera donc inutile de vous inscrire à l'avance, vous serez toujours les bienvenus. Nous rappelons simplement qu'il n'est pas possible de consulter librement les différents documents de la bibliothèque pendant ces ateliers, les locaux étant trop petits. Les animaux ne sont pas acceptés.

Monsieur Franck FOURNET a réalisé les tables de BMS d'Isserteaux d'après les photos prises par Monsieur François FAYE, merci à eux.

Madame Jacqueline BRIFFE a fait le relevé et la saisie informatique des BMS de Lussat d'après des photos prises Monsieur Dominique BÉNET aux Archives Départementales. Il manque des années qui existent dans la commune. Nous avons besoin d'un (ou une) volontaire pour faire les photos des années manquantes ou les relevés, prendre contact à l'adresse ci-dessus. Il est dommage que l'important travail de Madame BRIFFE, soit un peu bloqué et ne puisse ainsi être diffusé.

## Rubrique des Volcans et Val d'Allier

par Marie Françoise BRUNEL (CGHAV – 964)

Notre journée d'échanges s'est tenue le dimanche 24 juin à Herment. La salle des conseils avait été aimablement mise à notre disposition par Madame la Maire. Tout s'est bien passé. Nous remercions Monsieur Philippe QUIGNON-RICHARD pour la visite commentée d'Herment après le repas, très appréciée des participants. A l'occasion de cette réunion, les tables de mariages d'Herment ont été complétées d'après le manuscrit de Ph. QUIGNON-RICHARD (CGHAV-1529) par les lieux de résidence des conjoints d'où une deuxième édition.

La table des mariages d'Antoine a été réalisée par

Monsieur Jean PECOIL (CGHAV-3021) qui a donné les photos des registres pour la photothèque du CGHAV, celle des mariages d'Avèze par Monsieur Marien BOYER (CGHAV-1942). Nous les remercions.

Dans « A moi Auvergne ! » n° 120 est paru un rectificatif sur les tables de mariages de Singles qui n'a pas toujours été bien compris : la **liste des tables** disponibles comportait des erreurs, il n'y a pas eu d'autre édition.

Lorsque vous avez connaissance de la parution de nouveaux livres sur notre région, ou de rééditions d'ouvrages épuisés, n'oubliez pas de nous le signaler.

## Nouvelles tables du CANTAL

par Dominique BÉNET (CGHAV- 2518)

Lorsque la liste parue dans le numéro 119 de notre revue a été établie, certaines tables étaient sur le point d'être imprimées par Mme Marie-Françoise BRUNEL, elles sont maintenant disponibles :

(B = Baptêmes ; M = Mariages ; S = Sépultures)

15054 Condat	M	1692-1729	556	13
15054 Condat	B	1672-1729	5052	82
15054 Condat	S	1672-1729	1065	18

Les relevés et saisie informatique ont été réalisés par Mme Christiane de VRIENDT (CGHAV – 2337)

15113 Mandailles	M	1672-1729	451	11
15113 Mandailles	M	1730-1793	440	11
15113 Mandailles	B	1663-1729	1800	30
15113 Mandailles	B	1730-1793	1845	31
15113 Mandailles	S	1675-1729	611	7
15113 Mandailles	S	1730-1793	1222	14

Les relevés et saisie informatique ont été réalisés par M. Dominique BOIS (CGHAV – 3082)

**Important** : N'oubliez pas de nous faire part de vos projets de relevés et de vos travaux en cours, pour éviter que plusieurs adhérents réalisent les mêmes tables.

**NDLR** : que nos lecteurs se rassurent, le Puy-de-Dôme n'a pas annexé le Cantal. Il ne s'agit ici que d'un problème de mise en page.

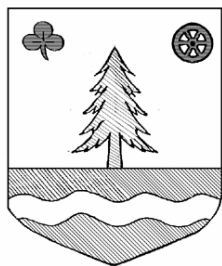

## Chroniques du Livradois-Forez



### CHRONIQUES DU LIVRADOIS-FOREZ - N° 66

par Henri PONCHON (CGHAV – 62)

#### Réunion d'automne 2007 : 23 septembre

Je rappelle qu'elle aura lieu le dimanche 23 septembre 2007 à Puy-Guillaume à l'hôtel-restaurant Beau Rivage, le long de la rive gauche de la Dore. Comme d'habitude, j'enverrai, par courrier postal ou électronique, le bulletin d'inscription, vers la fin août, à ceux qui étaient présents les deux ou trois années précédentes ou les nouveaux qui se sont manifestés. Si vous ne l'avez pas encore fait, n'hésitez pas à me contacter (voir mes coordonnées sur la troisième page de couverture).

En tous les cas, n'hésitez pas à nous rejoindre, car c'est l'occasion de rencontrer ceux qui travaillent sur les mêmes familles que vous dans le Livradois-Forez, c'est-à-dire les arrondissements d'Ambert et Thiers plus les cantons de Saint-Dier et de Sauxillanges situés dans d'autres arrondissements.

#### Bonnes nouvelles de Valcivières et d'ailleurs

David COUYRAS a terminé la saisie des relevés de Valcivières, soit :

- B 1592-1669 (2513 actes)
- B 1670-1729 (2870 actes)
- B 1730-1793 (3564 actes)
- M 1598-1669 (459 actes)
- M 1670-1729 (642 actes)
- M 1730-1792 (719 actes)
- M 1793-1812 (241 actes)
- S 1598-1669 (827 actes)
- S 1670-1729 (997 actes)
- S 1730-1792 (2152 actes)

Ce travail colossal permet en particulier de corriger et compléter les tables de mariages précédemment diffusées, en particulier grâce à 600 mariages nouveaux antérieurs à 1735. Les tables précédentes de mariage avaient en effet été réalisées à partir de tables établies autrefois par un curé ; elles comportaient des erreurs maintes fois signalées par les adhérents mais avaient le mérite d'exister. Il faut reconnaître que Valcivières n'est pas simple avec la présence importante de quelques patronymes tels que GOURBEYRE, ARTAUD et deux ou trois autres.

David COUYRAS a eu le grand mérite de vérifier et de démêler tout cela en s'appuyant, entre autres, sur les contrats de mariage.

Le dossier a été transmis à Marie-Françoise BRUNEL qui coordonne pour le Puy-de-Dôme le travail de dépouillement, saisie et diffusion des relevés. Les nouveaux relevés de Valcivières sont désormais disponibles comme il est indiqué par ailleurs.

Egalement parmi les nouveautés, Fayet-le-Château, dont les dépouillements ont été effectués par Franck FOURNET à partir des photos réalisées par Georges BORIAS.

D'autres travaux avancent rapidement concernant Puy-Guillaume, Olliergues, Olmet....

#### Le CGHAV à la Montmarie

Les 26 et 27 mai 2007, le CGHAV a participé au 2<sup>e</sup> Salon littéraire de la Montmarie, organisée au château du même nom près d'Olliergues. Cela a été l'occasion pour Renée DESSAGNE et moi-même de rencontrer de nombreux adhérents et de faire connaître l'activité du cercle à un public nombreux venu à la rencontre des auteurs.

#### Tours-sur-Meymont en 1883

Pour établir ses généalogies thiernoises, GUILLEMOT a parcouru les communes des environs. Il consignait ses relevés sur des cahiers conservés aux AD du P. de D. et, occasionnellement fournissait quelques indications sur son séjour. Ainsi écrivait-il en 1883 à propos de Tours (cote 2 F 1903) : « *On y compte 4 hôtelleries : Hôtel des Voyageurs, Arnaud Chavanot ; à la Providence, Darteyre aubergiste ; Fayet-Mathias, aubergiste. J'y ai aperçu en outre le café François, et sur la porte d'une maison ressemblant aux plus misérables du plus misérable village, cet écriteau : café de la Halle à 15. Il y a quelques boutiques d'épiciers, un bureau de tabac, un barbier. N'oublions pas une maison de Religieuses de St-Joseph. La mairie nouvellement construite est bien agencée et contient, avec de belles salles d'école, le logement de l'instituteur...* »



## Cantal et Haute-Auvergne



### A PROPOS DU DICTIONNAIRE DU CANTAL

par Dominique LARCENA (CGHAV – 179)

A la mort de Jean-Baptiste de RIBIER du CHATELET, le 3 décembre 1844, le Dictionnaire Historique et Statistique du Cantal était quasiment terminé. Vingt années s'étaient écoulées depuis la parution de la première édition et son auteur avait consacré la plus grande partie de ce temps à mettre au point la seconde. Il en avait déjà écrit la préface ; elle est reproduite en tête du premier fascicule publié en 1852. Il avait établi lui-même la table générale de tous les lieux habités du département, qui sert en quelque sorte d'index alphabétique et qui devait à ses yeux clôturer l'ouvrage ; elle constitue effectivement le dernier fascicule du dictionnaire. C'est lorsque l'historien estime avoir terminé son œuvre qu'il se préoccupe de rédiger la préface et de composer l'index.

Contrairement à ce qu'écrivait le Docteur de RIBIER en 1936,<sup>[1]</sup> la rédaction de l'ouvrage était donc pratiquement achevée, au moins en ce qui concerne les notices consacrées aux différentes communes du département. Restait seulement à les mettre au net, ce qu'il avait d'ailleurs commencé à faire. Pour les études à caractère général, qui font l'objet des deux cents dernières pages du premier tome et de l'intégralité du second, nous n'avons que peu de renseignements. Il avait fait lui-même appel, pour certaines matières, à des spécialistes reconnus. Il avait notamment demandé à son frère, Frédéric-Guillaume de RIBIER de CHEYSSAC, l'auteur de la « Description Statistique du Département de la Haute-Loire », de rédiger certains articles relatifs à la géologie, à la minéralogie et à la météorologie dans l'arrondissement de Mauriac, ses domaines de prédilection. Sa démission des fonctions qu'il occupait au Puy et son retour dans le Cantal en 1831 lui avait permis pendant plus de dix ans de collaborer sur ces différents points au Dictionnaire du Cantal. A part quelques notes manuscrites, il ne reste malheureusement que très peu de traces de cette collaboration. Il faut dire que les deux frères habitaient dans le même canton et qu'ils n'avaient guère de raison de s'écrire. Il ne subsiste en tout cas aucune correspondance entre eux, de quelque nature que ce soit. TOURNAYRE, jeune ingénieur des Mines, qui signe l'article « Géologie et Minéralogie » fait seulement allusion à la carte géologique du Cantal, à laquelle Frédéric-Guillaume de RIBIER a collaboré et dont il a réalisé la partie relative à l'arrondissement de Mauriac, mais il ne mentionne pas son nom.

Cependant, si le manuscrit était terminé, il n'était pas susceptible d'être directement exploité par un imprimeur. Jean-Baptiste de RIBIER du CHATELET travaillait généralement de la façon suivante. Dès qu'il détenait suffisamment d'éléments sur une commune, il rédigeait la notice qu'il avait l'intention de lui consacrer. Ses recherches n'étaient pas terminées pour autant et à chacune de ses découvertes, il modifiait son texte, biffant certaines lignes, écrivant entre les lignes biffées et piquant de nombreux renvois en marge ou en bas de page. On peut se rendre compte de cette méthode en se reportant au manuscrit de la généalogie de sa famille.<sup>[2]</sup> Sa fille, Zélie de LA VAISSIERE, en fit une copie après sa mort, qui comporte de nombreuses erreurs de dates et de noms propres. L'ordre des renvois en marge, dont parfois on aperçoit difficilement à quelle phrase ils se rattachent, n'est pas toujours respecté. Elle a eu manifestement de grandes difficultés à déchiffrer le manuscrit et pourtant elle connaissait mieux que quiconque l'écriture et les habitudes de son père.

Il en résulte que les articles auxquels l'auteur s'intéressait le plus, qui à ses yeux étaient les plus importants et pour lesquels il continuait toujours ses investigations, étaient plus particulièrement inexploitable. La chose est très nette dans le manuscrit de la généalogie de la famille. Toute la partie relative à la période moyenâgeuse est un fouillis quasiment inextricable. Sans doute pouvait-il, lui, s'y retrouver, mais c'était évidemment tout différent pour un lecteur non averti qui devait se livrer à un véritable décryptage.

La première action de l'Association Cantalienne fut d'établir pour les besoins de l'édition une copie des articles qui n'étaient pas trop difficiles à lire. On a effectivement retrouvé des copies de certaines notices non signées, qui sont par conséquent, sous réserve d'erreurs de lecture, la reproduction du manuscrit, bien qu'elles soient de la main de membres de l'Association Cantalienne, notamment de M. DELALO.

Par ailleurs, le baron de SARTIGES d'ANGLES écrit dans l'un des derniers articles du Dictionnaire, consacré à Ydes : « *Indépendamment du zélé concours de tous les membres de cette association (l'Association Cantalienne), la plupart d'entre eux ont contribué par d'utiles additions*

à compléter l'ouvrage dont il s'agit ; mais tout en signant les articles retouchés, il n'est venu à la pensée d'aucun de nous de vouloir enlever à M. de Ribier du Châtelet ni le mérite de l'initiative, ni l'honneur d'avoir la part la plus large à la composition et à la rédaction du Dictionnaire du Cantal ; aussi, son nom honoré a-t-il été religieusement conservé sur le titre de l'ouvrage. »<sup>[3]</sup> C'est la preuve que tous les articles non signés, au nombre de cent trente-huit,<sup>[4]</sup> sont bien de la main de Jean-Baptiste de RIBIER du CHATELET et n'ont été ni « complétés, ni retouchés ».

Bien qu'il ne soit évidemment pas question de sous-estimer l'intérêt des additions ou des retouches effectuées par les membres de l'Association Cantalienne, on peut toutefois regretter la méthode employée qui ne permet plus de savoir ce qu'était le manuscrit original, ni de se rendre compte de la nature de ces additions et de ces retouches. L'usage s'est même instauré de considérer le signataire d'un article comme son véritable auteur, alors que pour certaines notices il apparaît que la participation du signataire a été relativement modeste. La déclaration de M. de SARTIGES d'ANGLES, qui a signé 12 articles, ne laisse aucun doute sur ce point, d'autant plus qu'étant insérée à la fin du dernier volume, elle prend un peu l'aspect d'une mise au point, sans doute destinée à mettre un terme à quelque prétention injustifiée. Cela ne l'empêche pas dans certaine correspondance de prétendre avoir été chargé par la commission de l'Association Cantalienne de « préparer » tel ou tel article ! C'est le cas pour celui consacré à Tournemire pour lequel il écrit à M. de BARRAU, l'auteur des Documents historiques du Rouergue, pour lui demander confirmation de l'identité de l'auteur de l'arrestation d'Aymérigot MARCHÈS, comme si le manuscrit ne comportait aucune notice sur cette commune ou rien sur cette question !

Une lettre écrite le 19 janvier 1856 par le baron de SARTIGES d'ANGLES au Président Emile DELALO <sup>[5]</sup> incite notamment à se poser des questions sur l'importance des additions qu'il a pu faire à l'article relatif à Jaleyrac, qui est signé de lui. Il faut rappeler que Jean Baptiste de RIBIER du CHATELET s'est toujours particulièrement intéressé à Jaleyrac, berceau de sa famille, et qu'il a pu trouver dans les riches archives familiales tous les éléments nécessaires à l'histoire de cette commune. Dans cette lettre, SARTIGES d'ANGLES fait état d'une « courte visite » faite par lui à Jaleyrac en 1854 – un an seulement avant la parution de l'article sur cette commune – visite au cours de laquelle la « *physionomie* » de la belle mais modeste maison d'Anjaliac le « *frappa* ». Il semble l'avoir alors découverte et ignore qu'elle est un peu sa maison de famille, où ses ancêtres ont vécu pendant deux siècles et où habitaient encore deux de ses tantes <sup>[6]</sup> peu de temps avant la révolution. Au surplus, il date sa construction du quinzième siècle, alors que son style est manifestement du seizième et qu'il n'aurait pas dû ignorer qu'elle avait été bâtie vers 1550 par François de ROUX, dont la fille, Anne Antoinette, épousa en 1577 Pierre de SARTIGES, son ancêtre direct, l'auteur des branches d'Anjaliac et de Sourniac dont il est issu. Tout cela permet de penser que, mises à part certaines précisions sur sa propre famille et la partie relative aux « Voies de communication », tout le reste de l'article est bien de la main de Jean-Baptiste de RIBIER du CHATELET. Celui-ci connaissait d'autant mieux la maison d'Anjaliac qu'elle

a appartenu jusqu'en 1830 environ à sa famille. Il fit d'ailleurs un dessin en couleur de son vitrail, ce qui prouve l'intérêt qu'il y portait.<sup>[7]</sup>

Edmond de LAFORCE a signé l'article sur Vebret. On voit mal ce qu'il a pu ajouter à celui que Jean-Baptiste de RIBIER du CHATELET avait écrit, alors que ce dernier connaissait mieux que quiconque cette commune où habitaient son frère, deux de ses sœurs et ses cousins germains FONTANGES. Il avait exploré personnellement les archives du château de Couzan sur lesquelles il avait fait en 1842 une communication à l'Académie de Clermont et d'où sont tirés les éléments historiques ayant servi à la rédaction de cette notice. Peut-être Edmond de LAFORCE, qui a rédigé l'article sur la Dordogne et qui s'intéressait à l'hydrologie, a-t-il écrit ou retouché la description du saut de la Saule dont le style n'est pas celui de l'auteur du Dictionnaire du Cantal ? Mais cela justifiait-il sa signature ?

Le Président DELALO, qui a signé onze articles, a « retouché » celui sur Chastel-Marlhac, qui sans doute était particulièrement difficile à déchiffrer dans la mesure où Jean-Baptiste de RIBIER du CHATELET s'était toujours passionné pour l'histoire de cette commune. C'est lui qui a mis fin aux discussions relatives à l'identification du « *castrum Meroliacum* », en apportant la preuve qu'il s'agissait bien de Chastel-Marlhac. Pour ce faire il a procédé à une étude approfondie des anciens cadastres et a effectué des fouilles, ce qui a confirmé la conformité des lieux avec la description faite par Grégoire de TOURS. Il a établi des relevés topographiques et des plans. Il a lu et noté tout ce qui avait été écrit sur le sujet. A part quelques fouilles réalisées après 1844, qui n'ont d'ailleurs pas révélé d'éléments ignorés, on ne pouvait rien dire de vraiment nouveau sur la question. Dans ces conditions, on ne peut que regretter que le texte de l'auteur n'ait pas été respecté.

A défaut du manuscrit original, dont la plus grande partie a malheureusement disparu,<sup>[8]</sup> il n'est évidemment pas possible de se prononcer avec certitude sur la nature et l'importance des apports des uns et des autres. Beaucoup d'articles signés comportent des copies de documents qui n'existaient certainement pas dans le manuscrit. Jean-Baptiste de RIBIER du CHATELET se bornait à faire un relevé et un résumé des documents qu'il consultait, en citant parfois quelques rares et brefs passages. Ces copies faites plus spécialement par Emile DELALO et par Paul de CHAZELLES complètent les notices d'une manière extrêmement intéressante et l'on peut sans doute reprocher à Jean-Baptiste de RIBIER du CHATELET de n'en avoir point fait. Dans l'excellent article sur Salers, Emile DELALO donne notamment la liste des consuls de la ville et une partie du procès-verbal de l'enquête *de commodo et incommodo* sur ses fortifications. C'est une source précieuse de renseignements. Mais Jean-Baptiste de RIBIER du CHATELET connaissait ces documents et y avait puisé les éléments qui lui paraissaient utiles. Cela ne modifie donc pas ses conclusions et cela procède davantage de la méthode que du fond. Il est vraisemblable aussi qu'un dictionnaire en cinq volumes était à ses yeux difficilement concevable et qu'il a volontairement adopté une forme aussi concise que possible pour en faciliter la publication.

Il faut dire d'ailleurs au sujet de ces copies que, si celles effectuées par DELALO le sont avec le plus grand soin, les documents reproduits par Paul de CHAZELLES sont parfois difficiles à exploiter, tant les patronymes et les toponymes y sont déformés. C'est le cas notamment de la liste des hommages au Roi, insérée dans sa volumineuse notice sur Saint-Flour,<sup>[9]</sup> liste qu'il a d'ailleurs peut-être trouvée dans le manuscrit. Paul de CHAZELLES a été le collaborateur le plus prolixe du Dictionnaire du Cantal et en a signé quatre vingt dix articles. Mais sa fiabilité ne semble pas toujours aussi grande que celle d'Emile DELALO.

C'est sans doute une différence de méthode analogue qui existait entre les articles du manuscrit sur Chalvignac et Mauriac et ceux sur ces mêmes communes, signés par Emile DELALO et publiés dans le Dictionnaire. Jean-Baptiste de RIBIER du CHATELET avait beaucoup étudié l'histoire de Miremont et de Mauriac. Il avait fouillé les archives du monastère et celles de Miremont. Il avait eu entre les mains la copie de la charte de CLOVIS et celle du testament de THEODECHILDE. Il avait correspondu à ce sujet avec Maxime QUANTIN, l'archiviste du département de l'Yonne, et rien ne permet de dire qu'il avait, sur l'origine de Mauriac par exemple, un point de vue différent de celui d'Emile DELALO. On peut même affirmer le contraire dans la mesure où les signataires des articles publiés n'hésitent pas à faire état, le cas échéant, de leur désaccord avec le manuscrit. Ils sont même parfois d'une franchise un peu déconcertante. Or, sur ce point précis, Emile DELALO ne souffle mot d'une éventuelle divergence entre ses conclusions et celles de Jean-Baptiste de RIBIER du CHATELET, conclusions qui d'ailleurs sont aujourd'hui assez largement dépassées.

Un mot enfin sur le reproche souvent adressé à Jean-Baptiste de RIBIER du CHATELET d'avoir, commis des erreurs de date ou de patronyme. C'est ainsi qu'il date la construction du château de La Vigne de la fin du seizième siècle.<sup>[10]</sup> Il s'agit manifestement d'une « coquille », puisqu'il écrit immédiatement après que le château a été « *élevé après la guerre contre les Anglais* » et que « *François d'Escorailles habitait le château de La Vigne en 1506* ». Il faut rappeler que les articles non signés ont été imprimés à partir de copies du manuscrit faites à la demande de l'Association Cantalienne par certains de ses membres. Chaque auteur se chargeait de la correction des épreuves des articles qu'il avait « retouchés », mais il n'y eut personne pour relire et corriger celles des articles qui ne l'avaient pas été, d'où dans ceux-ci un grand nombre d'erreurs de copie ou de fautes d'impression, qui sont assez souvent faciles à rectifier, mais que quelques détracteurs n'ont pas hésité à citer à l'appui de leurs critiques.

Tout cela incite à revenir à la mise au point faite par le baron de SARTIGES d'ANGLES, ci-dessus rappelée, et à cesser de considérer que les signataires des articles concernant les communes du département en sont, sinon les seuls, du moins les principaux auteurs. Leur collaboration a donné à ces articles du Dictionnaire du Cantal le caractère d'œuvre commune, dans laquelle « la part la plus large » revient à Jean-Baptiste de RIBIER du CHATELET, comme le reconnaît lui-même le porte-

parole des membres de l'Association Cantalienne. Par souci de la vérité historique et par respect du droit des auteurs, le mieux serait donc d'éviter de citer le nom du signataire de ces articles et de se référer d'une manière anonyme au « **Dictionnaire du Cantal** ».

## Notes

[1] Revue de la Haute-Auvergne 1936, page 345 et suivantes, « Le Dictionnaire du Cantal, son auteur et ses collaborateurs posthumes, 1824 – 1862. »

[2] Archives de l'auteur

[3] Dictionnaire du Cantal, tome 5, page 624

[4] Les articles non signés se répartissent de la façon suivante : Tome I, Allagnon, Alleuze, Sainte-Anastasia, Ande, Andelat, Anglards-de-Saint-Flour, Anglards-de-Salers, Anterrieux, Antignac, Saint-Antoine, Apchon, Arches, Arcueil, Arnac, Arpajon, Auze, Auzers, Ayrens, Badailhac, Barriac, Bassignac, Beaulieu, la Betrande, La Besserette, Le Bex, Boisset, Bonnac, Saint-Bonnet-de-Salers, soit vingt-huit articles.

Tome III, La Capelle-Barrès, La Capelle-en-Vézic, La Capelle-Viescamp, Cassaniouze, Cayrols, Saint-Cernin, Saint-Chamant, Champs, Chastagnat, Chaussenac, Chazelles, Saint-Christophe, Saint-Cirgues-de-Malbert, Le Claux, Clavières, Saint-Clément, Colandres, Coltines, Saint-Constant, Crandelles, Cros-de-Montvert, Cros-de-Ronesque, Cussac, Deux-Verges, Drignac, Espinasse, Saint-Etienne-Cantalès, Saint-Etienne-Capels, Saint-Etienne-de-Chomeil, Sainte-Eulalie, Le Falgoux, Fournols, Fournoulès, Freix-Anglards, Saint-Gérons, Girgols, Glénat, Gourdiège, Saint-Hippolyte, Saint-Ilvide, Saint-Julien-de-Toursac, Junhac, Jussac, Saint-Just, soit quarante-quatre articles.

Tome IV, Leucamp, Leynac, le Limon, le Lot, Saint-Marc, Marchal, Sainte-Marie, Saint-Martial, Saint-Martin-Cantalès, Saint-Martin-Valmeroux, Saint-Mary-le-Cros, Saint-Mary-le-Plain, Maurines, Méallet, Menet, Molèdes, Montsalvy, Moussages, Le Muradès, Narnhac, Nieudan, Lanobre, Omps, Parlan, Saint-Paul-des-Landes, Saint-Paul-de-Salers soit vingt-sept articles

Tome V, Pers, Plomb du Cantal, Pradiers, Saint-Projet-de-Salers, Prunet, Rageade, Reilhac, Saint Rémy-de-Salers, Riom-ès-Montagnes, Roannes-Saint-Mary, Rouffiac, Saignes, Saint-Santin-de-Maurs, Sauvat, La Ségallassière, Talizat, Tiviers, Tourniac, Trémouille-Marchal, La Trinitat, Le Trioulou, Trizac, Saint-Urcize, Ussel, La Vaissière, Valjouse, Valuèjols, La Vastrie, Le Vaulmier, Védrières-Saint-Loup, Vernols, Veyrières, Vézac, Vèze, Vieillespèce, Viellevie, La Vigerie, Villedieu, Virargues, soit trente neuf articles, auxquels il convient d'ajouter la table générale de tous les lieux habités du département, précisant la commune dont ils dépendent.

[5] Communication de M. André de LA TOUR

[6] La maison était déjà séparée en deux parties, l'une appartenant aux SARTIGES, l'autre aux RIBIER

[7] Archives de l'auteur

[8] Le manuscrit avait été réparti entre les différents membres de l'Association Cantalienne, chargés de copier certains articles ou de « modifier ou retoucher » certains autres. Il n'a pas été possible de savoir ce qu'ils en ont fait après avoir terminé leur travail. Le docteur de RIBIER en avait récupéré quelques bribes. Il en existe certainement d'autres que leurs possesseurs, ignorant sans doute son écriture, ne peuvent identifier. C'est ainsi qu'un plan du château de Charlus, qui est de sa main, a été publié sous un autre nom.

[9] Tome 3, pages 418 et suivantes

[10] Tome 1, page 37





## Méthodes et sources

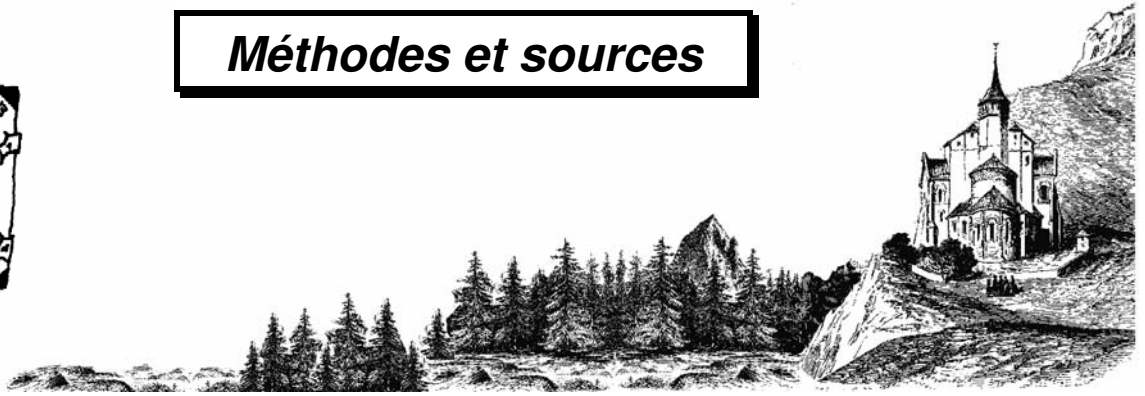

### BIBLIOGRAPHIE

par Henri PONCHON (CGHAV – 62)

Pour qui s'intéresse à l'histoire de l'Auvergne et du Velay, la lecture d'ouvrages généraux ou propres à une commune, un métier, est le complément indispensable de toute généalogie. La parution ou la réédition de nouveaux ouvrages est l'occasion de se monter progressivement une bibliothèque que l'on pourra consulter. L'enquête a montré tout l'intérêt qu'avaient de nombreux adhérents à être informés des nouveautés. Je ne les connais pas toutes, moi-même. La bibliographie est l'affaire de tous. N'hésitez donc pas à me signaler les parutions d'ouvrages et les commentaires sur ceux que vous avez lus, surtout côté Cantal et Haute-Loire.

#### Lu pour vous

**Le nouveau TIXIER est arrivé**, 5<sup>e</sup> tome des *Anciennes familles bourgeoises dans les insinuations judiciaires de Riom, 1578-1588*, par Eric TIXIER, 329 pages. Point n'est besoin de rappeler l'intérêt de ces ouvrages pour le généalogiste, surtout pour une période où les insinuations (l'enregistrement de l'époque) sont une des rares sources disponibles pour progresser quelque peu dans sa généalogie. Le terme de bourgeois est très large et comprend la plupart des familles du monde judiciaire (procureurs, notaires...), les marchands, les laboureurs aisés... C'est plus de 3 000 patronymes qui sont cités dans ce nouveau tome. La liste des témoins des contrats ou traités constitue parfois une véritable généalogie comme pour les AMARITON de Nonette en 1587, les ANDRODIAS de Thiers en 1579, les AUBIGNAT de Saint-Gervais d'Auvergne, les BARRIER de Riom en 1578, les DONYE et HONT de Sauxillanges en 1584, les MADUR d'Ambert en 1581, les PEYRONNEL de Giat en 1588.

On apprend aussi que qu'en 1581 Antoine BOURNYER, marchand de Vollore, habite la ville d'Orey en Bretagne (Auray), que Jean PARIS, marchand, époux de Benoîte BRUGIERE, de Thiers, habite Toulouse, que Etienne DOZ JOHANNYZ, marchand, natif de Thiers, habite aux faubourgs de Paris, hors la porte de Montmartre, à l'enseigne du Croissant, paroisse Saint-Eustache.

Plusieurs font leur testament par crainte de l'épidémie de peste, tel ce Claude LORDION, clerc de Riom, qui teste

en octobre 1576 « *lequem estant dans sa cabane, située dans un pré au paretterre du Marechal, soupçonés de contagion* » ou encore Gilbert De LOSMONE, de Riom, en novembre 1585, lui aussi « *aux cabanes au teroyr de mareschal, surprins de la maladie contagieuse, a dict estre fort mal dispoze* ».

Un ouvrage à consulter de toute façon.

**Lucien GACHON, le pédagogue de la ruralité**, par Jean-Luc ZAREMBA, Editions de la Montmarie, 197 pages, 30 euros. Après Coco CHANEL et Rose COMBES, et avec l'appui du Parc Livradois-Forez, l'éditeur poursuit la biographie de personnalités de la région ou qui en sont issues. Lucien GACHON (1894-1984), né à La Chapelle-Agnon, au village de la Guillerie, est bien connu, d'une part pour ses romans partiellement autobiographiques, tels que « *Maria* » et « *Henry Gouttebel instituteur* », d'autre part pour ses ouvrages à la fois géographiques et ethnographiques dont « *L'Auvergne et le Velay* » (réédité en 1994) et celui consacré à « *Brousse-Montboissier du 18<sup>e</sup> au 20<sup>e</sup> siècle* » (réédition Lafitte 1981). Je ne peux que recommander la lecture de *Maria*, un des meilleurs romans consacrés à la vie de nos campagnes, une peinture fidèle de la vie paysanne en Livradois au début du siècle.. Ici, l'auteur a voulu rappeler le cheminement de Lucien GACHON depuis ses postes d'instituteur à Fournols et Saint-Dier-d'Auvergne jusqu'à l'enseignement supérieur à l'Université de Clermont, sa volonté d'insérer son enseignement dans le vécu local. Il a défendu l'idée d'une école rurale qui ne déracine pas, qui sait garder ses élites. Il préférerait l'étude des vieux parlers locaux à celui du latin qui acculture.

**Armorial de l'Archiprêtre de Mauriac**, par Dominique LARCENA (CGHAV – 79), 46p, 18 €, Editions Gerbert, BP 90449, 15004 Aurillac Cedex

Cet ouvrage vient compléter celui de Dominique LARCENA sur « *Les fiefs et arrière-fiefs de l'Archiprêtre de Mauriac au milieu du XV<sup>e</sup> siècle* » dont une édition revue et augmentée est en préparation.

On trouve dans cet ouvrage toutes les familles qui ont compté dans cette région, des familles de vieille noblesse aux familles bourgeoises dont la bourgeoisie est

relativement récente, chacune étant située sur l'échelle sociale. Bien entendu, compte tenu du volume et du prix de cet opuscule, n'attendez pas des reproductions en couleurs des blasons des 280 (environ) familles citées, mais vous en aurez des descriptions claires et précises. L'intérêt de cet ouvrage ne se limite d'ailleurs pas à l'aspect héraldique ; il constitue un répertoire commenté des familles que l'on rencontre forcément lorsque l'on remonte sa généalogie sous l'Ancien Régime dans cette belle et verte contrée. (J. P. BARTHELEMY).

### Parutions

**Les VIMAL – GAULTIER de BIAUZAT, Heurs et Malheurs d'une famille auvergnate, 1754-1792**, par Laurence FROMENT (CGHAV-1339), Editions CREER, 500 pages, 38 euros. L'information étant arrivée tardivement, nous n'avons pas pu annoncer dans le numéro 120 la sortie, annoncée pour juin, de cet ouvrage de notre adhérente. Nous en reparlerons et nul doute qu'il ne manque pas d'intérêt. Le 27 août 1792, deux Ambertois, VIMAL et SAUVADE, sont guillotins en place de Grève, jugés coupables de fabrication de faux assignats. VIMAL est le beau-frère de Jean-François GAULTIER de BIAUZAT, avocat, ancien député à la Constituante et maire de Clermont. Comment un jeune homme issu d'une famille de négociants aisés, avocat lui-même, a-t-il pu finir exécuté pour escroquerie ? C'est ce que l'auteure s'est attaché à reconstituer à travers de nombreux documents, souvent inédits.

**Armorial de la ville de Montferrand**, par Yves CARRIAS, Editions Lapeyre Paul, 30 rue Jules Guesde, 63100 Clermont-Fd, 80 pages. Cet ouvrage rassemble 155 blasons des familles de notables (consuls, notaires...) et de marchands, des communautés religieuses, des corporations... Pour chaque blason, figure le nom des différents porteurs identifiés.

Sont prévus ultérieurement les armoriaux de Clermont et de Riom.

### Chez les éditeurs

Aux **Editions du Roure** (Communac- 43000 Polignac)

Les nouveautés du catalogue 2007 telles qu'elles sont décrites par l'éditeur :

**Emile REYNAUD, le véritable inventeur du cinéma** par Bernard LONJON, 232 p, 22 euros. Né en 1877 au Puy-en-Velay, il inventa le praxinoscope. Brillant inventeur, habile bricoleur, professeur de talent, il finira ruiné.

**Polignac, la légende du temple d'Apollon**, par Alexandre PAU, 256 p. 22 euros. Etude sur le château de Polignac où se greffe dès le XV<sup>e</sup> siècle selon laquelle aurait été érigé, sous l'Antiquité, un temple d'Apollon comparable au site de Delphes en Grèce.

**Solon REYNAUD, 1749-1815**, par Julien GUERIN, 120p. 12 euros. Biographie du conventionnel de Haute-Loire, Claude Benoît dit Solon REYNAUD.

### Autres éditeurs

Nous avons reçu deux ouvrages qui viennent de paraître :

Aux éditions **Archives & Culture**, vient de paraître **Les noms de famille du Cantal** dans la collection des noms de famille pr département, dirigée par Marie Odile MERGNAC (304 pages, 25 €).

Le livre s'intéresse aux 1 000 patronymes les plus fréquents du Cantal, dont 300 traités un peu en détail, les 700 autres plus succinctement. L'étymologie est largement abordée : 53 % des 1 000 noms abordés ont une origine géographique, les autres se répartissent essentiellement entre prénom, métier, caractéristique physique. Des porteurs « connus » des patronymes cités sont évoqués.

Parmi les autres départements, l'Allier est déjà paru, mais ni Puy-de-Dôme, ni Haute-Loire. (Alain ROSSI)

Chez **Timée-Editions**, à l'occasion du 250<sup>e</sup> anniversaire de sa naissance, **La Fayette – La passion de la liberté**, (142 pages, 13,50 €). Petit livre de René BELIN (né dans Brivadois), retraçant la carrière de La Fayette, largement illustré de documents iconographiques de l'époque.

Quelques mots sur les conséquences de l'implication de La Fayette dans l'indépendance des Etats-Unis : l'escadrille « La Fayette » ainsi nommé le 6 décembre 1916, le célèbre « La Fayette nous voilà ! » du 4 juillet 1917, le sauvetage du château par le mécène John Moffat. Mais l'oubli du lieu cher à mon cœur, le préventorium de Chavanhiac-La Fayette, fondé par le même John Moffat en 1917 et qui accueillit au cours du temps (dans des bâtiments préfabriqués de l'époque toujours debout) près de 25 000 enfants menacés de tuberculose. (Alain ROSSI)

### A travers les revues

#### L'Almanach de Brioude, 2007

Parmi la dizaine d'articles, il faut noter, **Mariages et familles en Haut-Allier à la fin du Moyen Age**, par Claude ASTOR. La base de l'étude a été fournie par les minutes (à la BNF) d'un notaire de Langeac, Géraud de LESTRADE, s'échelonnant de 1449 à 1483. Il habitait Saint-Arcons-d'Allier et sa clientèle couvrait les paroisses de St-Julien et Ste-Marie des Chazes, Siaugues, Chanteuges, Charraix.

Les thèmes abordés sont : la saison des noces, qui contracte ? qui épouse-t-on ? pourquoi un contrat ? la protection de la veuve, venir gendre... Les conditions décrites là ne varieront guère jusqu'à la Révolution.

Quelques familles font l'objet d'une attention particulière : les MELHER, du village de Rognac, paroisse de St-Arcons ; les MOMMARIE, notaires ; les damoiseaux de Chazes : Astorg MAFFRÉ et ses enfants ; vie et mort de la famille TAILHAC-MARGERIDE.

Notons également :

- *Triniac, l'antique St-Germain-l'Herm.*

- *De St-Germain-l'Herm à Versailles, l'itinéraire d'un prêtre auvergnat : Benoit GRELLET, 1726-1815*, par Xavier LOCHMANN (CGHAV – 400).

et bien entendu (250<sup>e</sup> anniversaire oblige)

- *Lafayette et le Brivadois*, par Paul FONTANON, avec des éléments généalogiques, et auquel s'ajoute la bibliographie de tous les articles que l'Almanach a consacré à La Fayette

## Cahiers de la Haute-Loire 2006

Parmi les titres relevés au sommaire :

- *le marquis de MAUBOURG (1678-1664)*,
- *le château de Lapte et ses seigneurs (XI-XVI<sup>e</sup> siècle)*,
- *pouvoir et territoire au Moyen-Age : l'exemple de Goudet*,
- *de l'enfance au mariage... Heurts et malheurs conjugaux* par Isabelle Malfant (CGHAV 626),
- *assemblées et actes des habitants d'Allègre. Droits de courtoisie et urbanisme (1755-1760)*.

## SPARSAE 59, 1<sup>er</sup> semestre 2007

Revue de l'Association culturelle d'Aigueperse et des environs. Au sommaire :

- En 1226, un roi de France mourait à Montpensier, par Jacques Corrocher,
- De L'Estaminet au Cinq-Mars : 130 ans de la vie d'Effiat, par Michel Debatisse
- L'hôpital des pauvres - les comptes de l'hôpital d'Aigueperse à la fin de l'Ancien Régime, par Michel Debatisse & Jean-Pierre Marliac
- Le curé de La Forêt-le-Roi écrit au maire d'Aigueperse le 21 juin 1803, *Réd. Sparsae, doc. Bernard Gineste*

- Un siècle de transformations d'un carrefour à Aigueperse, *Rédaction Sparsae*

- Pompes et circonstances à Artonne pour les cérémonies de confirmation et de récolement des reliques de l'église - 18 au 20 septembre 1785, *Transcription des notes du curé de Chaptuzat, documentation Simon de La Codre*.

### Réussir sa généalogie

par Jean-Louis BEAUCARNOT

(Editions Marabout, 270 p., 18 €)

Au moment de boucler la revue, nous venons de recevoir ce nouvel ouvrage de Jean-Louis BEAUCARNOT. Ordonné par grands chapitres assez brefs et très clairs, il est d'une présentation agréable et doit permettre à tous les débutants et à tous ceux qui se limitent aux registres d'état civil de découvrir les mille et une facettes des recherches généalogiques: les pistes à explorer, les erreurs à ne pas commettre, les pièges à éviter ...

Des conseils précieux sont fournis. Je suis certain que le généalogiste très expérimenté trouvera également, ici ou là, du grain à moudre. Une analyse un peu plus détaillée en sera faite dans le prochain numéro d'A moi Auvergne ! N'hésitez pas à nous faire part de votre réaction si vous l'avez lu.

## APPEL À L'AIDE

par Alain ROSSI (CGHAV – 2140)

En traînant chez les bouquinistes, j'ai trouvé un petit ouvrage publié pendant la dernière guerre (1943) par la faculté des Lettres de l'Université de Clermont, sous la signature du Pr (de philologie) Paul PORTEAU qui donne la transcription de :

« Quatre chartes de Coutumes du Bas-Pays d'Auvergne dont trois en Langue d'Oc ».

Il s'agit des chartes de Montferrand (avant août 1198), d'Olliergues (octobre 1252), de Besse-en-Chandesse (mai 1270). La 4<sup>e</sup> en latin est celle du Cendre (février 1259) transcrite (traduite en latin ?) en 1418.

Trois de ces chartes sont donc en Occitan auvergnat de l'époque, la 4<sup>e</sup> en latin. Cette langue avait son orthographe assez bien stabilisée, stabilité qui disparut par le placage de l'orthographe française.

Une fois bien appréhendée la correspondance phonétique, la langue doit être très proche de l'Auvergnat actuel, sous réserve de quelques mots qui ont sans doute disparu.

La charte de Montferrand a été publiée en 1891 par Emmanuel TEILHARD de CHARDIN (Annales du Midi, t. III, p. 298) mais non traduite.

Je n'ai pas réussi à en trouver une traduction, et j'aimerais pourtant que nous puissions avoir accès à la teneur de cette charte et donc en avoir une bonne traduction.

### Quelqu'un est-il susceptible de m'aider ?

Il faudrait sans doute simplement avoir une bonne pratique de notre Auvergnat d'aujourd'hui !

Pour donner une idée de ce à quoi l'on s'attaquerait, voici deux des « items » de la charte de Montferrand :

« *Las peazos que fóront donadas al chami déuont auer XVI brassa. de lonc et VIII brassa. d'ample / las altras, fors del chami, XII brassa. de lonc et VI brassa. d'ample / e chascuna peazos dona al senhor l'an I<sup>a</sup> carta de froment vendent et comprant, enaisi com es talhada lhi carta en la peira josta la chapela* »

(les « peazos » sont les pièces de terrain à bâtir, dont la dimension est différente suivant qu'elles sont au bord du chemin ou à distance. L'impôt foncier est de une « carte » (ou quarte) de froment)

« *E si hom estrains i venia estar cui hom apelés de servitut, e no.n es seguts dins I an e I jorn, des aqui en sai pot remaner en la vila coma altre francs hom, e non es tenguts a respondre mas a l'uzatge* »

(à cette époque le servage existe encore, mais pour un étranger à la ville, venir s'y abriter pendant un an et un jour sans être repris, libérait de la servitude)



## Vie et métiers d'autrefois

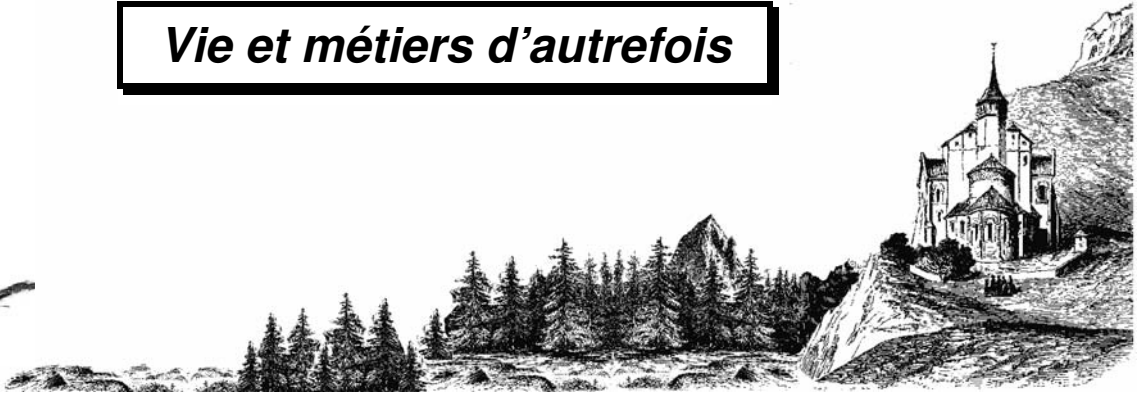

### LES TISSERANDS DU LIVRADOIS-FOREZ, DE LA LIMAGNE ET DES ENVIRONS EN 1718

par Henri PONCHON (CGHAV – 62)

Entre Thiers et Ambert, en parcourant le cadastre napoléonien des communes situées de part et d'autre de la Dore, le chercheur est frappé par le nombre de chènevières existantes. La culture du chanvre est alors pratiquée par tous ceux qui ont un bout de terre ; chènevière et jardin, souvent côte à côte, font l'objet de tous leurs soins. Après rouissage dans les serves, peignage pour extraire la filasse, filage au fuseau, de multiples tisserands fabriquent des toiles, plus ou moins grossières en ce qui concerne le chanvre. Ces tisserands travaillent aussi la laine qui seule ou mélangée permettra d'élaborer d'autres produits, souvent exportés au loin. Métier à plein temps pour la plupart d'entre eux, complément aux activités agricoles pour d'autres, ces tisserands livrent leur production aux gros marchands d'Ambert comme les MICOLON ou les BUISSON ou à la multitude de petits marchands des paroisses, que l'on découvre au détour d'un acte comme ces TOURLONIAS de Marat, les CAMBRAY d'Augerolles, les GIRARD d'Olliergues ...

Mais, semble-t-il, la qualité laisse à désirer. Une enquête est décidée ; un rapport est rédigé en 1718 mettant en relief certaines pratiques et préconisant un meilleur contrôle et la création de manufactures. Ainsi, 750 métiers à tisser, répartis dans 43 paroisses et 200 villages ont été recensés ; le nom de chaque tisserand est indiqué. C'est précis comme toute enquête administrative. En fait, comme on le verra, cette activité s'étend bien au-delà de la vallée de la Dore avec une forte concentration à Maringues et aux alentours dans la Limagne, jusqu'aux abords de l'Allier. (AD du Puy-de-Dôme, cote 1 C 588)

#### L'enquête et ses conclusions

L'idée est de faire un corps de manufactures pour lutter contre la fraude. En effet, « *il n'y a point de maîtrises, de gardes jurés, d'inspecteurs, ni de police établie sur les marchés où (les toiles) se vendent, chaque ouvrier travaille à sa guise, tant pour la largeur, que pour la longueur et qualité des toilles, de sorte que presque toutes les toilles qui se fabriquent dans tous ces lieux là, dont j'ay vu partie, soit sur les mestiers soit au marché d'Olliergues*

*et autres où je me suis rendu exprès, je les ay trouvé défectueuses.* »

Il énumère les fabrications : « *toilles de soldats, toilles ayguillonnées, toilles métadières faites moitié d'étope et moitié fil de chanvre, d'autres apellées communes et autres apellées de plein ou fines, on y fait aussi beaucoup de coutils et des toilles d'emballage.* »

On lui dit que par an un ouvrier pourrait faire 40 pièces de toiles, soit 30 000 pièces pour les 750 métiers, que « *le débouché de ces toilles étaient en Languedoc et dans le Levant par Le Puy et pour nos isles par Bourdeaux, que la plupart des fabricants achetaient leurs fils dans les marchés de Billom, Courpière, Ollirgues, Cunhac et autres circomvoisins et qu'ils en font venir d'Auzance, qu'ils achètent tout blanchis, depuis 18 sols jusqu'à 20 sols la livre pour les toilles fines.* »

Les principaux défauts sont expliqués : fils non triés rendant les toiles inégales, fils d'étope au milieu, tromperies sur la longueur et largeur, fils coupés et réemployés ... Toutes ces « *friponneries* » sont encouragées par nombre « *de petits marchands qui courent la campagne pour trouver à acheter de mauvaises marchandises à bon marché pour les fourer dans d'autres* ». Il ne faut donc pas s'étonner du mécontentement des clients et du manque de crédit apporté à ces produits.

Un certain nombre de mesures, décrites longuement, sont proposées pour y remédier (je résume) :

- 1-. Faire respecter les règlements en nommant un inspecteur, choisi par l'intendant, aidé par des commis auprès desquels les fabricants seront tenus d'aller faire marquer toutes leurs toiles.
- 2-. Les tisserands devront être inscrits au greffe de police du lieu de la marque et prêter serment.
- 3-. Tous les ouvriers devront prouver leurs compétences devant témoins en produisant un chef d'œuvre s'ils ne sont pas résidents depuis 10 ans dans le district ou s'ils ne sont point fils de maître.
- 4-. Il sera établi au greffe un tableau contenant les noms et marques de chaque ouvrier.

5-. Chaque toile sera marquée « à la teste de la marque du lieu de la manufacture et à la queue de celle de l'ouvrier ».

6-. Toutes les toiles exposées en vente ou expédiées ne seront, une fois pliées, attachées qu'en trois points, un peu lâches, pour faciliter le contrôle.

7-. Il y aura au moins trois gardes jurés, choisis et sans reproches, pour chaque marque de fabrique.

8-. Les gardes jurés seront tenus à une visite mensuelle de chaque ouvrier. Ils devront saisir les pièces défectueuses et dresser procès verbal.

S'ensuivent diverses autres propositions plus techniques sur les méthodes de fabrication et le blanchiment des toiles.

Enfin, « il sera envoyé à tous nos consuls dans tous les pays étrangers où se fait commerce de ces sortes de toilles et à toutes les chambres de commerce du Royaume, copie du présent règlement et de toutes les marques de fabrique, avec celles des ouvriers qui les composent ».

On qualifie beaucoup de toiles du nom de toiles de Courpière, d'Olliergues, de Mauzun, de Billom, bien qu'il s'en fasse plutôt moins qu'ailleurs. Mais c'est le lieu de marchés considérables de toutes espèces de toiles ainsi que de fils de chanvre. On pourrait donc y installer « un beau et bon corps de manufactures, qui sera d'autant plus utile à la province qu'elle n'empruntera rien de ses voisines tout le Languedoc, mais mesme nos isles et partie du Levant, de ses toilles ».

Le reste du rapport est consacré à la quincaillerie de la ville de Thiers, à « une manufacture de fils torts de toutes couleurs dont il se fait négoce d'environ 100 000 livres par an y compris ce que les marchands en tirent des ouvriers ... des environs de Lezoux et Billom », de la manufacture d'étamines claires appelées de Sauxillanges qui se font aux alentours de ladite ville et des villes d'Olliergues et de Cunlhat.

Nous n'avons pas recherché quelle suite sera donnée à ce rapport. Le terme de manufacture signifie essentiellement ici fabrication sans idée de regroupement dans une usine. Par contre, dans la deuxième moitié du 19<sup>e</sup> siècle, après l'invention du métier à tisser mécanique, se créeront, dans la vallée de la Dore, de véritables usines de tissage, alimentées par l'énergie hydraulique ; ce sera le cas, entre autre, à Vertolaye, Olliergues, Giroux, Courpière. Face aux crises successives, ces usines disparaîtront entre les deux guerres ou plus récemment. Sur le site de Vertolaye s'installera l'usine de produits pharmaceutiques Roussel-Uclaf, aujourd'hui Aventis, et sur celui de Giroux, les Papeteries d'Auvergne dont une partie de la



fabrication sera ensuite transplantée à Courpière. Les usines d'Olliergues, mal placées dans la vallée, n'auront pas de successeurs.

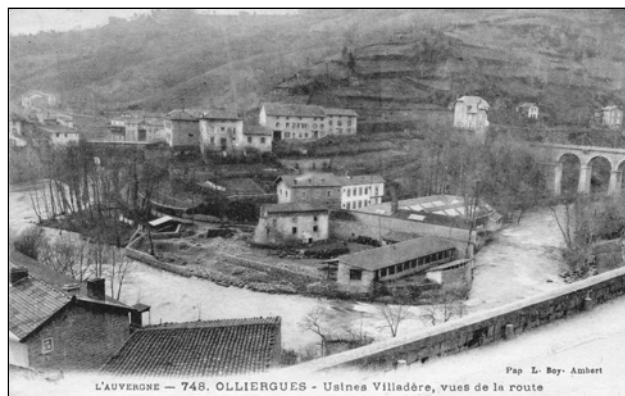

## LA LISTE DES TISSERANDS

Énumérons-les, paroisse après paroisse, village après village, en respectant l'orthographe des patronymes. La plupart n'ont qu'un « *mestier battant* » ; nous avons indiqué entre parenthèse le nombre de métiers possédés par ceux qui en ont deux ou plus. On notera que certains patronymes ou noms de village sont déformés ; le rédacteur n'était pas de là et écrit souvent le même nom de trois façons différentes à quelques lignes de distance. Chacun y reconnaîtra aisément les siens et nul doute que de nombreux adhérents du CGHAV ont un ou plusieurs tisserands parmi la liste ci-dessous. On notera aussi qu'il y a encore une grande corrélation entre patronymes et toponymes.

### Paroisse de Celioux

Lebourg : Jean COSTILLE (2), Antoine COSTILLE (2), Guillaume COSTILLE, Joseph LAROCHE ; Teissonnières : Alexandre COSTILLE (2), Antoine ROUCHON ; Le Bost : Jean BOUDAL (2), Annet LEDUC, Damien BOUDAL, Jean BOUDAL aîné, Chantegut : Guillaume BOUDAL (2) ; Gaudon : Joseph FONBERTASSE (2), Benoist FONBERTASSE (2) ; la Brugère : Benoist ECHALIER (2), Blaise GARDELLE ; Chansolet : Jean VERNEYRE (2), Jean COSTE, Jean LAROCHE, Antoine GROLET dit Pain Molet, François LAROCHE ; Puyquinsinal : Alexandre LAROCHE (2), Blaise LAROCHE ; la Sichertie : Antoine CHABROILLE (2), Pierre VERNEYRE ; Durbiat : Guillaume BOUDAL jeune (2), BOUDAL aîné, le nommé PRADIER, Jean COSTILLE, BARCANIAT, Pierre PUHORISSET ; le Breuil : le nommé MONTADER ; Pradelle : Guillaume DOUSSON ; le Lombard : François COSTE, Jean LAROCHE ; Tremoulet : Antoine TEROLLE ; Roussis : Antoine GOUTTE-BESSIS, LACOSTE CHAMBADE.

### **Paroisse de Tours (-sur-Meymont)**

Le Bourg : Antoine GLAINE, Jean ARNAUD ; les Gouttes : Pierre BOYT, Jean DEGOUTTE, François DEGOUTTE, RANIOUX ; Bourdel : Antoine FENEYROUX, BOUCHET, le Mayet : Benoist ARNAUD, Jacques TEILLIERE ; Bonget : Julien BUGNE ; Fridonnet : Benoist PERICONCHE (2), Antoine PUISSANT ; Charlat : Jean CHARLAT, Antoine COUNEYRDAT ; le Bost : Henry BOURDAL, Antoine FAURE ; le Cheix : Jean DUCHEIX, Damien DUCHER et frère (2) ; le Breuil : Jean FAVIER, Claude RUSSIAS (2) ; le Four : Antoine FAURE ; la Russie : Claude METTE ; le Bruchon : Antoine CROIFFIER ; Veyre : Claude RUSSIAS (2) ; Gorce : Michel PELET (2), Pierre PELET ; la Voisse : Jean VOILES ; Moncriol : Jean MONTCRIOL, Guillaume MONCRIOL, Claude ROUFFET, Benoist DERAISSIS, Antoine ROUFFET, Jacques MONCRIOL, Etienne MONCRIOL, Antoine MONTELION ; la Coulange : Michel COULANGE ; le Bouchet : le nommé PRADAL (2) ; Laleria : Charles GOUNEYRIAS, Jean De PINASSE, Lespinasse : Benoist D'ESPINASSE dit Verju, Jean ESPINASSE ; le Sardier : le nommé ARNAUD.

### **Paroisse de Domaize**

Le Bourg : Durand SOLON, Jean gendre à la Gatise ; le Rochat : Jean SAULNIER (2), le nommé CHENAU ; Lacilas : le nommé GARITOU, le nommé FAYETTE fils ; le Moulin Neuf : le nommé FAYETTE père (2) ; Chabroille : Julien VERNIER ; Lomas : Annet TERROLLE (2) ; la Brugère : le fils dudit Annet TERROLLE ; le Rochadet : Marin BOISSIOT ; Courlon : Joseph LOMBARDIE (2) ; Bie : Jean BARNETE (2) ; Longerie : Damien FAYETTE (2) ; Noël BRUGERE, Marien FOUR ; Peyrot ; Antoine BRUGERE (2), Claude ANGLADE, le nommé BOREL ; la Roche : Jean DECITE, la veuve de Durand DECITE, le fils de Charles DECITE, Jean LACOSTE CHAMBADE ; Forest : Cristophle ANGLADE ; le Fraisse : Guillaume POINTU (2), Guillaume ANGLADE (2), Charles POUL (2), Annet ANGLADE, Annet DAROT ; Vacher : Antoine dit le Voisin ; le Cher : Antoine ANGLADE, Michel BRUGERE, Jean BRUGERE ; Puchosset, dépendant de la paroisse de Domaize : Jullien BESSE (2), Jean ROUSSIS (2), Charles DECITE (2), Guillaume PUCHOUSSET ; Terrolle : Michel DECITE (2), Antoine PUCHOUSSET (2), Antoine DECITE ; La Champs : Benoist PUCHOUSSET (2), Antoine DECITE, le nommé BAROT (2) ; Lagrange : Joseph TERROLLE (2) ; Martin : Annet LACOSTE (2), le nommé GODON fils (2), Jean GODON père ; Charguelon : le nommé MOREL (2), CHARGUELON fils ; Voissières : Thomas VOISSIERES, les deux frères dudit VOISSIERES ; la Goutte : le nommé BESSE (2).

### **Paroisse de Saint-Gervais (-sous-Meymont)**

Combreix : Antoine CHARLAT (4) ; le Moulin : Joseph LACOUR (2) ; le Bourg : Jean JEUNE, Jean BRUGERE ; Lougaret : Gervais FONLUT (2), Antoine COUTANCIE, Claude COUTANCIE ; Griole : Antoine GAUDON, Michel BOURNIER ; le Thioda : Guillaume JOUVIEUX,

Antoine JOUVIEUX, Antoine MONTELEON ; la Contancie : Pierre MAYET, Noël DUBOURNIOUX, Claude GUILLAUMET, Jean DUCHIER ; Pradat : Jean VOISSIERE BARLET, Etienne DEPLAT, Charles DEPLAT ; le Fraisse : Antoine ROCHE.

### **Paroisse de La Chapelle-Agnon**

La Chapelle : Benoit PIRET (2), N...

### **Paroisse de La Chabasse (paroisse primitive d'Olliergues)**

La Chabasse : Jean GOUTTEBERT, Antoine GOUTTEBERT ; la Valette : Claude DUBOURNION (2), Antoine MONMALIER (2), Jean LEPIRONNET ; Laus : Pierre DAMIEN, M<sup>e</sup> Grégoire POULET, Antoine et autre Antoine ACHARD ; Chabrete le Haut : Pierre VIE ; les Genetton : Antoine MARESCHAL ; le Moulin de Grise : Antoine FOUQUET ; Lamomarie : Antoine et autre Antoine RIGAUD, Jacques DARLANT ; Badeau : Ignace DEPRADAT (2), Noël TOULANIA, Jean GOUTTEBERT, Michel BADEAU ; Legat : Benoist BEAUD, Jean MUR ; le Besset : Claude GOUTTETILLET (2), Antoine GERVAIS, Claude GERVAIS, Louis DELAVET, Pierre DELAVET, Marien et Gabriel GERVAIS ; (village non indiqué, sans doute Narbonne) : Annet MIGEON, Claude, Jean et Joseph PIRONNIA, Pierre et Cristophle DELAVET, François MORANGE, Leonard VIE, Marie LOTTE ; les Citardies : Etienne BON ; la Bourboulieuse : Martin et Jean GOUTTE ; la Goutte : Martin GOUTTE.

### **Paroisse d'Olmet :**

Le bourg : Etienne VOISSE ; Mozun : Antoine TERROLLE ; Malalouge : Jean FONLUT, Jaches MONTGUILLIER, Pierre MALALEUGE ; Giron : Annet TAILLANDIER ; Solasset : Antoine SOLASSET.

### **Paroisse d'Olliergues**

Olliergues : Jean GRIPEL, Gabriel MIGEON, Jean MIGEON, Antoine BERINGIER, Etienne BAYARD, Benoist FONLUT (2), Antoine FETU, Claude CAUTY, Jean FONLUT, Durand BOSSON, Jean POURRAT, Gabel COSTE père et fils (2), Benoist COSTE, Antoine et Jacques DEPRADA.

### **Paroisse de Marat**

Crohet : Antoine RIGAUD, Antoine MORON, Adrien SOUDAN, Auxtremoine ; La Penderie : Guillaume TAILLANDIER, Antoine DALLEGRE et Joseph son frère (2) ; Loux Chastoux : Joseph GOURCE, Jean CHAMBONNET, Damien PATIER ; Le Coudert de Haut : Antoine RIGAUD ; La Godinie : Antoine IGONENT ; La Bonnetie : Louis TAILLANDIER ; Mirat : Joseph CHABRIER, François CHABRIER, Antoine CHABRIER, Claude CHABRIER ; La Dinasse : MOURLEVAT ; Le Vivier : Antoine DELAVEST ; Forasse : Claude POURRAT, Guillaume RIGAUD ; Biot : Etienne TAILLANDIER ; La Sauvedie : Michel VIE, François VIE ; Gondialasse : Etienne BATISSE ; La Badoche : Jammet GUIMOYAS ; St Jammes : Joseph PLANAT ; le bourg de Marat : Jean DUBOURNIOUX, Antoine GUILLANDON ; Darnapesse : Pierre OSSEDAT.



### **Marat, quartier de la Rivière**

La Bourlionne : Pierre OSSEDAT ; La Soulalie : Jean DEPLAT et ses fils ; Le Chambon : Etienne GIBRETEE (sans doute GILBERTAS) ; La Divinie : Benoist PAULIN ; Chabansse : Joseph BEAL (2) ; Laire : Pierre DEPLAT ; La Combas : Jean et Annet MOURLEVAT, Pierre MORANGE, Claude MOURLEVAT ; Le Moit (Mouhet) : Blaise GUAY ; La Sauvanie : Jean PIALADE, autre PIALADE, Guillaume SAUVANIAT ; Le Paton : Jacques COLANGES

### **Paroisse de Meymont (inclus dans Olliergues)**

Meymont : Antoine et Jean TENOT, Annet GOUTTE QUILLET, Antoine DARROT, Jean LAROYE, Antoine FAYE, Jean TENOT et JEAN LAVOIROUX, Jean DECOMBRIE, Antoine LESTRA, Jacques et Pierre DAROT, Antoine DAROT jeune, Jean PRADAT, Antoine DAROT et Claude ROCHE son gendre ; Le Mas : Louis CHASTANIER ; Lavest : Claude GIRAUD, Joseph LESTVAT, Jean et Jacques BADO, Blaise REVOT, Martin GOUTTEBERT ; Giron (Giroux) : Antoine LAVEYRON.

### **Paroisse d'Augerolles**

Augerolles : Antoine VIALETTE, Annet MESSIS ; La Grimardie : Guillaume MESSIS, Pierre BLAN, Jacques TROLONIA (en fait, TOURLONIAS), Etienne JOSSELIN ; La Sardie : Baptiste LAVEROUX (2), François PRADA, Gabriel FERRIER ; Le Vert : François GOUTABEL, Antoine LAVEL ; Le Moulin du Clos : Jacques FOUQUET ; Labochas : Benoist GADOUX ; La Grenetie : Pierre ROUX VIDAN ; Le Clos Grenet : Antoine MENADIER ; La Bigonnie : Annet BARLANDE .

### **Augerolles, quartier d'Aubusson**

Le Gat : Antoine RETRU, Antoine TERRASSE ; Lapchier : Annet TRIOULIER, Antoine GOUTTE ; Chassoneris : Jean DENOYER, Jean ROUX ; Le Poyet (haut) : Claude POUYET PELET, Jean JOYEUX ; Le Mayet : Antoine BLAN ; Lortet : Gabriel BESSET ; Loubas : MESSIS ; Louget : Antoine DOUGE, le nommé Benoist ; La Bodie : Durand BOY ; Le Poyet Bas : Annet LIGOURE ; Fredeville : Pierre COURTEVILLE (en fait, COSTEVIEILHE)

### **Paroisse de Vollore**

Quartier du bourg : Antoine Jean TIALIER (3), Pierre DUTEL ou ses fils (2), Etienne DUTEL ; Chaussière : François JOYEUX, Maurice DUPUY ; Lavie : François BERTIN, Marie BERTIN ; Barbas : Jacques et Antoine BRUNET, Annet BRUNET ; Rougeron : Maurice BLAN, Guillaume BOISSONNADE, Pierre BLAN ; Lapeaudrille : Jean BLAN, Antoine VOISSIER, Maurice FLEURET et ses frères (2) ; Berry : François DELAPCHIER ; Suchère : Jean PILIERE ; Le Poux : François DELAVIE (3), Pierre BLAN, Pierre DUMAS ; Chechatel : Maurice RUSSIAS, Benoist AMBLARD ; Cros : François PAPU (2) ; Loreille : Maurice de MOUREYNAUD ; Reynaud : Marin BOURGADE (2) ; La Chassigne : Pierre DUTEIL.

### **Paroisse de Lezoux :**

Lezoux : Pierre AUDIN (3), Annet AUDEBERT, Marie AMARON, Joseph Charles ROUSSELOU, Barthelemy et Antoine IMBERT (3), Louis RIMBERT, Pierre VERDIER (2), Jean et autre Jean et Claude IMBERT (3), Antoine ARMILLON (2), Guillaume de FERIOL FOUROU, Jean HOSTIER, Gabriel CHALARD, Jean AVARON, la veuve de Michel PRADET, la veuve de François RIMBERT, Thorin MANION, Thorin POURCHINIA (2), Annet AUDIN, Antoine AVOIRON BARBAT.

### **Paroisse de La Fouillouze**

La Fouillouze : Agustin THORAN (2), Noël PILEYRE, Austin BARDEYRE (2), Louis MOINIER, Antoine LONGHEA (2), Antoine BOISSON, Marien BARDEL (2), Guillaume PUGET, Annet PHARMEIX, Jean CROZET, Antoine BOYER.

*Nota : Nom de village, peut-être Foulhouze entre Lezoux et Culhat.*

### **Paroisse de Mozun :**

Mozun : François Claude BATISTE, Guillaume de la GUILLONIE, Annet BAUDONNAT, Antoine DUTEIL, Annet COIRIER.

### **Paroisse d'Estandeuil**

Estandeuil : François DUVERT, Jean DUVERT MOULIE, Léonard DECOMBAS.

### **Paroisse de Salmerange (ancien nom de Ravel)**

Salmerange : Jean ROMEUF dit Pantigou, Etienne Grissolange.

### **Paroisse de Trézioux**

Trézioux : Gabriel GRELICHE, Benoist TROISVILE et Antoine CHABROLET ; Le Thel : Georges LAROCHE ; Le Crohet : Pierre et François CHALARD ; Brouchany : Annet CALIER.

### **Paroisse de Billom**

Billom : Jean DEPALIAT et son gendre (2), Pierre PALIAT (2), Noël COSTES (2), Antoine MARCENAT.

### **Paroisse d'Egliseneuve (près-Billom):**

Egliseneuve : Claude DHERMANT.

### **Paroisse de Montmorin**

Montmorin : Antoine FOUILLOUX (2), François PERRIN (2), Antoine CHEMINAT (2), Antoine GARDETTE (2), Pierre et autre Pierre FAUCHAUTRE (3), Robert FORCHAUTRE (3), Antoine ESPIRAT.

### **Paroisse de St Julien de Copel**

St Julien : Hermant de MAUFERRAT (2), François BARRIERE (2), Jacques PETAUX (2), Annet et Jean MOUEYRIAT (2), Geraud FOURNERIE (2), Pierre DAUREAN, Etienne PELAT (2), la veuve d'Etienne FOURNET (2), Jean PALIER, Noël CROUZET (2).

### **Paroisse de Salede**

Jean JALADIX, Blaise DUMAS (2), Jacques MONTAIGNON (2), François DUCHOT (2).

### **Paroisse de Mirefleur**

Mirefleur : Jean LAVERGNE (3), Alix BATISSE (2), Annet BRUNET (4), Michel VENDIOLET (2), Robert GIDON (2), Joseph MARTINIAT (2), Geneix MAZET (2).

### **Paroisse de Pérignat (-sur-Allier)**

Pérignat : Etienne GORCE, Sébastien PALIER (2), François GERMAIN.

### **Paroisse de Mezel**

Mezel : Marie BESSYRAS, Jacques LAIRE (4), Ferréol BRUGERE (2).

### **Paroisse de Beauregard (l'Evêque)**

François SOULIER (2), Marien SOULIER (2), la veuve Durantin SOULIER.

### **Paroisse de Vertaizon**

François GILLE (4), Antoine ESPINASSE (2).

### **Paroisse de Vassel**

Vassel : Augustin AURES, Jacques AURES.

*Nota : Vassel, village proche de Vertaizon et Chauriat.*

### **Paroisse de Chais (Chas)**

Pierre DUCROS (2).

### **Paroisse de Chauriac**

Claude MONTAGNE (3), Blaise MORTAGNE, Claude LACOMBES (2)

### **Paroisse de Maringues**

Pierre Mathieu GUINDIER, Guillaume GANNAT (2), Gilbert CHALARD BOUSSICOT (2), Claude CHATARD (2), Jean BARDIN (2), Jacques BOUCHET (2), Quintin DINARD LOSSON (2), Etienne DAGUILLON (3), François CHARBONNIER (2), Jacques BARRE (4), Jean CLOVIS (2), Benois CARIAS MOURLETON, Gilbert CLOVIS fils à feu Mathieu, , François GARNIE (3), Pierre DAGUILLON (4), François Mathieu GONDON, Pierre BARRELAINE (2), Gilbert Clovis CIBOULES (2), Charles CARRIAS (3), Jean PERISSET CHAMPIGE, François OLLIER (3), Guillaume DAGUILLON (3), Antoine MARGE (3), Pierre CHOLY (2), Damien

BRESSON (4), Martin FLORIER (2), Gilbert MARAN (2), la veuve de Jean RIFFAUT (2), Jean CHAPUT (2), la veuve de Charles DARD (2), la veuve de Quintin FORNOIN dit Flamant (3), Pierre CARMILLON (2).

### **Paroisse de St-Ignat**

Benoist BEAULON (2), Joseph BOURDY, Jean ROBILLION.

### **Paroisse de Champeyroux**

Jean DAUMONT l'ainé, Jean DAUMONT jeune, Jean DAREISNE (2), Marian DAUMONT (2), Pierre DAREISNE jeune, Pierre PALMIER (2).

*Nota : Champeyroux n'est pas une paroisse mais un village situé à l'ouest de Maringues et Saint-Ignat.*

### **Paroisse de Villeneuve l'Abbé**

François TOMAS.

### **Paroisse de Crevant**

Louis MAGANT, Jacques MAGANT, Martin GAUDARD, Etienne BARDON, Pierre OLAIGNON, Gilbert CHATAIGNIER.

### **Paroisse de Vialle (aujourd'hui commune deLuzillat)**

Toussaint DAUPHIN (2), François PELISSIER (2), Quintien PELISSIER (2), Quintien PELISSIER fils à Toussaint (2), Charles PELISSIER (4), Jean GRENET, François GRRENET (2).

### **Paroisse de Luzillac**

Charles CHABERT( 2), Jean GARNIER (2), Jacques CATIDE, Jean RAYNAUD (2), N.. BERTUGNAT, Etienne PAILLAT, Colas BAJARD (2), Jean HORY (2), Etienne PAILLAT jeune.

### **Paroisse de St-André (le Coq)**

Jean CONSTANT, Jean CONSTANT jeune.

Quant aux paroisses de **Courpière**, **Sandier**, **Saint-Flour** (l'étang), **Sauviat**, il ne s'y est point rendu car on lui a déclaré « *que le nombre ne valait pas la peine que je me transporte* » et que les toiles étaient portées sur les marchés d'Olliergues ou de Courpière.

## **L'AFFAIRE BARGIGNAT**

par Richard DUJON (CGHAV – 2750)

Sous l'ancien régime, l'Auvergne faisait partie des pays rédimés (sauf les prévôtés de Brioude, Langeac, Auzon, et Livradois qui étaient sujettes à la gabelle du Languedoc). Le sel ne coûtait que 6 à 12 livres le quintal, soit en moyenne moins de 2 sous la livre, comparé aux pays de grande gabelle, comme le Bourbonnais ou le Berry où le prix était de 60 à 62 livres le quintal, soit 12 à 13 sous la livre. La consommation française moyenne était estimée à 9 livres par personne et par an à l'époque de NECKER. L'organisation de la gabelle, renforcée par COLBERT,

arriva à son apogée en 1680 où le prix du sel fut porté à vingt fois son prix de revient. D'après Abel POITRINEAU, l'administration royale en Auvergne fin XVII<sup>e</sup>, début XVIII<sup>e</sup>, « *ne parvient plus à percevoir l'impôt en raison de la pauvreté des peuples* ». Il ajoute même que, repliée sur elle-même, l'Auvergne attend des jours meilleurs, et c'est pourquoi avec une administration royale qui, pour compenser son inefficacité, augmente les impôts, notamment sur le sel, ce qui favorise une économie en crise.

Les affaires judiciaires auvergnates, sous l'ancien régime, sont remplies d'histoires de faux saunage. Nous citerons pêle-mêle, Barthélemy BOULLET, arrêté pour faux saunage avec chevaux le 23 décembre 1725, et condamné à 300 livres d'amende. Faute de payer l'amende, il fut converti à une peine de galère ; cette dernière sentence est demeurée sans exécution car estropié à la jambe gauche d'un coup de fusil qu'il a reçu lors de la capture ; Jacques VIGIER traduit des prisons de Montaigut en Combrailles et conduit dans celle de Clermont-Ferrand le 12 mars 1726, fut condamné à perpétuité ; Pierre GRAVIÈRE et Antoine ABRION, arrêtés le 8 août 1726, puis conduits dans les prisons de Riom, furent condamnés par le juge du dépôt à 200 livres d'amende. Il y eut aussi l'arrestation de la fameuse bande de Virlet : François MAZET, arrêté le 19 avril 1726, Marien CONTAMINE, arrêté le 19 avril 1726, Jean MAZET arrêté le 29 avril 1726, Louis RAYMOND arrêté le 6 mai 1726, Bravy CONTAMINE, arrêté le 7 mai 1726, Gilbert TRONCHE, arrêté le 7 mai 1726, Antoine ROUEL, arrêté le 15 juillet 1726, Gilbert BULLIDON, arrêté le 11 août 1726, mais l'affaire qui nous préoccupe est l'affaire BARGIGNAT.

Gilbert BARGIGNAT (taille de cinq pieds et trois pouces, cheveux châtain gris, et barbe de même couleur, yeux gris, visage long et le nez aquilin), alors âgé d'environ 50 ans en 1732, hôtelier-cabaretier du village des Reynauds de la paroisse du Montel de Gelat, marié à Anne PERSAT, va être mis malgré lui au centre du plus grand trafic de faux sel que les Combrailles ont connu.

L'affaire démarre en 1732 par des attaques de faux sauniers sur les employés de la gabelle. Cette même année une bande de 112 faux sauniers, ont chargé 148 chevaux de faux sel. Ils sont suivis par une brigade de maréchaussée de Limoges, et sont aperçus traversant les Combrailles. Le 2 août 1732, 34 hommes avec 40 chevaux ont attaqué 7 employés de la gabelle de Montaigut dans une embuscade, des bandes importantes en nombre narguent avec une certaine facilité les autorités. Le 14 du même mois près d'Auzance, 45 hommes et 60 chevaux attaquèrent 6 employés, mais un des faux sauniers fut tué. Il était de la paroisse de Marcillat. Les employés de la gabelle après une longue course poursuite après les faux sauniers, estimèrent dans leur rapport que la retraite de ces brigands était dans la paroisse du Montel de Gelat, peut-être chez un nommé BARGIGNAT, homme qui avait fait dans sa jeunesse du faux saunage et était « *très adroitement capable de donner des conseils* » (il avait été condamné le 18 mars 1712 pour faux saunage, puis condamné à servir le roi pendant 7 ans, avec défense de revenir dans le pays). Georges de MONCLOUX (sous pression de résultat), alors responsable du dépôt de sel de Montaigut et Pionsat, était intimement persuadé que c'était forcément une organisation très bien structurée qui se permettait de se jouer de l'administration et que tout le faux saunage des Combrailles était en fait centralisé au Montel de Gelat. Après une enquête, on en vint à la conclusion, par des témoignages non nominatifs, que l'achat du faux sel et la revente étaient organisés par Gilbert BARGIGNAT. Il fut alors estimé qu'il était à la tête d'une bande de contrebandiers de 80 faux sauniers, mais qu'il y avait environ plus de 300 faux sauniers dépendant de près ou de loin de cette organisation, et

qu'en fait en procédant à son arrestation et à celui de ses complices on éliminerait le faux saunage. L'ordre d'arrestation fut donné, le 7 janvier 1733, par le sieur Daniel Charles TRUDAINE, (fondateur de l'école nationale des Ponts et Chaussées) chevalier, seigneur de Montigny, conseiller du roi, intendant de justice, police, et finance en la généralité de Riom et province d'Auvergne.

Après une première tentative avortée, il fut finalement arrêté, emmené à la prison de Clermont, puis jugé et condamné le 5 septembre 1733, « *d'avoir entretenu la retraite de nombreuses bandes de Faux sauniers attroupés et au port d'armes de leur avoir fourni des vivres et du sel a été condamné à être battu et fouetté de verges par l'exécuteur de la haute justice dans les principales rues de cette ville, marqué au fer rouge à l'épaule des lettres G. A. L. et attaché au carreau sur la place pendant 3 heures, le condamnons aussi à servir le roi en qualité de forçat dans les galères à perpétuité, le condamnons aussi à une amende de 500 livres, ordonnons aussi que la maison de Gilbert BARGIGNAT soit détruite* », plus vingt personnes inconnues, qui n'ont pu être arrêtées ont été condamnées par contumace à « *être pendues et étranglées jusqu'à que mort s'en suive, à des potences qui seront pour cette occasion dressées en la principale place du Montel de gelat* » en plus des 500 livres d'amende.

Georges de MONTCLOUX, certainement repentant, d'avoir accusé un peu lourdement la population du Montel de Gelat, mais tout aussi irrespectueux envers la population qu'il qualifia de « *rude et de mutin* », (il avait peur d'une révolte) demanda une clémence pour les condamnés et pour la paroisse du Montel de Gelat, à l'intendant. Le 13 mars 1734, la sentence après requête pour : Léonard PRUGNET, marchand de la ville d'Aubusson sera de 500 livres d'amende avec défense de faire commerce de sel pendant 3 ans et de récidiver sous peine de punition exemplaire. Anne PERSAT, épouse de Gilbert BARGIGNAT, Annet et Annet JAMET père et fils marchands de sel, habitants le Montel de Gelat, Pierre DARGUAT, laboureur du village de Mas Chastel paroisse de Mérinchal, François GERBE, marchand voiturier du Montel de Gelat, furent finalement mis hors de cause.

Pour Gilbert BARGIGNAT il n'y eut pas de pardon, envoyé à Moulins, puis le 18 septembre 1733 à Marseille pour être ensuite attaché à la chaîne de Bretagne en même temps qu'un dénommé Antoine, condamné pour trois ans ayant volé une vache, ainsi que Pierre GUICHETTE, dit « Gome », journalier du bourg de Châtel Guyon condamné aussi pour trois ans pour avoir volé des hardes et meubles dans la maison de Antoinette GIGAUD, veuve de Blaise DONNAD, journalière de Riom. On n'entendit plus jamais parler de Gilbert BARGIGNAT au Montel de Gelat.

En fait, le faux saunage ne disparaît pas. Bien évidemment, avec les arrestations du Montel de Gelat, l'administration royale a du mal à reconnaître son incompétence. Gilbert BARGIGNAT et les habitants du Montel ont servi de boucs émissaires, en punissant par une peine disproportionnée Gilbert BARGIGNAT, certainement parce qu'elle a laissé s'échapper les véritables coupables (aucun faux saunier n'a été arrêté). Bien que son passé

n'ait pas joué en sa faveur, un simple hôtelier ne pouvait bien sûr pas être à la tête d'une aussi grande bande de faux sauniers et l'unique responsable du faux saunage en Combraille. Le pouvoir centralisateur, opaque et hiérarchique de l'administration, (Ernest MONPIED dans « Brayauds et Combrailles » N°101, sur un problème de paiement de rentes foncières, explique les problèmes, par une lourdeur du Système) démontre outre son inefficacité en matière économique, son inefficacité en matière de sécurité intérieure, en voulant tout maîtriser elle ne maîtrisait rien. En conclusion Gilbert BARGIGNAT, a été puni pour combler l'immobilisme de l'administration royale, sa seule faute a été, lui et les habitants du Montel de Gelat, d'héberger des faux sauniers. La toute puissante administration léguée par COLBERT, contente d'elle-même, avec un sentiment d'invulnérabilité, a rejeté sa responsabilité sur une population et sur un homme, tout en évitant une remise en question de son fonctionnement, ou plutôt de son dysfonctionnement. Le faux saunage était le fait de petites bandes qui se faisaient et défaisaient au gré des coups, que l'administration royale a elle-même créé par la gabelle, et qu'elle a entretenu par l'ambiance d'impunité pour les coupables.

Une administration royale persuadée qu'elle manque de moyens, en demande de plus en plus, alors qu'elle manque surtout d'efficacité. Elle veut tout régenter, doit faire face à une dette laissée par Louis XIV, qui ne cesse de grossir (vers 1750, budget : 190.000.000 Livres de recettes, 220.000.000 Livres de dépenses, on est loin de l'équilibre budgétaire de SULLY), une noblesse qui n'a déjà plus sa place et ne sert plus à rien, tout en gardant des privilèges qu'elle n'a plus les moyens de payer, un refus de voir les choses comme elles sont. Des pays comme l'Angleterre et les Pays-Bas, sauront se réformer sans heurt, pas la France, d'où la célèbre phrase de l'iconoclaste Anne Robert Jacques TURGOT, (intendant de la généralité de Limoge 1761-1774, contrôleur général des finances 1774-1776) qui voulait réformer l'administration, et résorber les déficits, « *N'oubliez jamais, Sire, que c'est la faiblesse qui a mis la tête de Charles I<sup>er</sup> sur un billot* ». Il fut contraint de quitter ses fonctions, par le pouvoir des corporations, des privilégiés, et de tous ceux qui ne voulaient pas avancer. Il fut remplacé par Jacques NECKER. Finalement en quasi banqueroute, Louis XVI, pour trouver de l'argent convoqua les États Généraux. Ce fut les prémices de ce qui devait arriver. Comme l'exécution à Paris le 19 floréal an II, de 24 fermiers généraux, dont Gilbert Georges de MONTCLOUX, descendant de notre fameux subdélégué, accusé injustement d'une conspiration

contre le peuple, en mettant dans le tabac de l'eau et des ingrédients nuisibles à la santé des citoyens.

Qu'est ce que le galérien au temps de Gilbert BARGIGNAT ? Dans le dictionnaire du grand siècle, Marc VIGIER raconte que le voyage jusqu'à Marseille constituait au dire d'ARNOULD la plus rude des peines des condamnés, cheminant à pied et traînant leurs chaînes, (on l'appelait chaîne de Bretagne car elle démarrait de Bretagne pour aller à Marseille). Ils étaient soumis aux coups et mal nourris. Pour les 2 tiers des galériens le décès survenait durant les 3 premières années. Le condamné à perpétuité était civilement mort, d'après l'abbé BION, aumônier de la « Superbe » « *quelque temps qu'on est fixé dans les sentences, le terme est toujours à perpétuité, surtout si un homme a un bon corps* ». On utilise le marquage au fer rouge sur l'épaule, à partir de 1724 (avant c'était une fleur de lis) des lettres GAL pour les galériens, un V pour les voleurs, un VV pour les récidivistes. Les peines pour la contrebande à pied étaient punies selon les lois en vigueur de 200 livres, et en cas de récidive de six ans de galères ; avec chevaux de 300 livres puis de 9 ans de galères ; les amendes non payées étaient converties en coup de fouets.

#### **NDLR :**

Le sel vendu officiellement en Auvergne, pays rédimé était du sel brun du Poitou, issu des salines de l'Océan.

Le sel vendu dans la partie de « petite gabelle » de Basse et de Haute Auvergne était du sel blanc de Méditerranée

La taille dans les rapports de police était exprimée en « pieds de roi » de 32,48 cm, divisés en 12 pouces. Gilbert BARGIGNAT mesurait donc environ 1,70 m.

#### **Sources :**

- Archives départementales du Puy-de-Dôme : 1 C 1625 à 1 C 1631 et 1 C 1585
- « Mémoire sur l'état de la Généralité de Riom en 1697 », par Abel POITRINEAU.
- « Dictionnaire du grand siècle », sous la direction de François BLUCHE.
- « Dictionnaire des institutions de la France XVII<sup>e</sup>-XVIII<sup>e</sup> siècle », par Marcel MARION.
- « Dictionnaire de l'Ancien Régime », sous la direction de Lucien BELY.
- « Le petit Mourre », par Michel MOURRE.
- « Laissez faire ! » par Anne Robert Jacques TURGOT, éd. Les Belles Lettres.
- « Au bailliage de Combronde en 1754 » par Ernest MONPIED, Brayauds et Combrailles N°101.

## COUSINS CHANCEUX

par Robert CHEVALLIER (CGHAV - 1961)

*(NDLR : une petite histoire bien sympathique qui s'intègre dans le cadre de cette rubrique « Vie et Métiers d'autrefois ». Dans la vie d'autrefois, les « parents et alliés » étaient importants, car c'est auprès d'eux que l'on trouvait de l'entraide. Mais aussi, ce sont eux qui participaient aux réunions familiales comme les mariages et les sépultures, et en étaient les « témoins ».)*

Le 12 octobre 2005, je reçois une lettre de madame Fabienne MICHEL, née CAVARD, habitant Neuvy, faubourg de Moulins, dans l'Allier, me disant ceci :

*« Je travaille au Cercle Généalogique du Bourbonnais... et j'ai découvert, dans la revue « A moi Auvergne ! » n° 93 de juillet 2000, votre article concernant « LES PAULET à L'ESTRADE » où vous citez les CAVARD. Ces CAVARD sont mes ancêtres et je suis bloquée à CAVARD Pierre, dit « Le Père Blanc »... J'espère que vous pourrez m'aider dans mes recherches... ».*

Diable ! Pour trouver des CAVARD dans ma famille, il me faut remonter à mon arrière grand'mère maternelle Jeanne CAVARD, mariée à Pierre PAULET qui, venant travailler à l'Estrade, l'avait séduite ! Et le père de Jeanne était bien le dit « Père Blanc », figure haute en couleurs (moustache gauloise, grande barbe et cheveux blancs), connue de tous ses descendants. Bien qu'on n'en possède pas de photo, on en parle encore.

Pierre CAVARD dit « le Père Blanc » eut deux enfants, Jeanne et Jean. Jeanne et son mari Pierre PAULET, lors de leur mariage, furent hébergés par la famille CAVARD à l'Estrade, mais ils construisirent ensuite leur propre maison qui est actuellement mienne. L'exploitation agricole étant trop petite pour faire vivre deux familles, Jean, comme beaucoup d'autres, avait dû partir vers le nord pour chercher du travail ; il fut embauché comme chef cantonnier par la ville de Gannat et vendit sa part d'héritage à sa sœur. Ceci est bien connu par les actes notariés précieusement conservés et transmis de succession en succession.

Gannat... c'est sur la route de Moulins ! Fabienne MICHEL serait-elle une descendante de Jean ?

Et bien oui ! La liaison est confirmée. C'est son arrière grand père. Nous sommes cousins ! Et la trace de ce Jean qui, pour les descendants de Jeanne, avait été totalement perdue, est miraculeusement retrouvée, ainsi que son

épouse et toute sa descendance : son fils, ses 6 petits enfants dont l'un s'illustra pendant la guerre et fut fusillé à Gannat, jusqu'à aujourd'hui ...

C'est « Le Père Blanc » qui doit être content !

Mais ma petite histoire ne s'arrête pas là :

Pour étayer les filiations, il me fallut rechercher les origines du « Père Blanc ».

Toujours de bonne volonté, Claude PAULET trouva, dans le wagon de photos d'actes d'état civil qu'il possède, l'acte de mariage de Pierre CAVARD, né au hameau de La Bourgne, commune du Vernet-la-Varenne, avec Marie ROUVET du hameau de L'Estrade.

Depuis 46 ans, j'habite une zone pavillonnaire à Vitry sur Seine, près de Paris et, bien sûr, je connais tous mes voisins. L'un d'eux, Robert COADON, m'avait dit, un jour, qu'il était originaire du Centre, mais son nom n'avait éveillé en moi aucun intérêt particulier : son père était originaire de la Haute Loire et, pour moi, ce n'est pas l'Auvergne ! Par hasard, je lui racontais ma petite histoire : « *Mais, me dit-il, ma mère est une CAVARD ... elle est née à La Bourgne, commune du Vernet-la-Varenne, elle aussi ...* »

Ainsi, grâce au trimestriel « A moi Auvergne ! » et à Fabienne MICHEL qui le lit et le conserve, j'ai découvert, non seulement la descendance de Jean CAVARD, mais de plus, un nouveau cousin qui habite à 50 mètres de chez moi depuis 46 ans sans que je le sache.

Nous sommes des cousins chanceux !

Et, depuis deux mois, nous nous saluons chaque matin de tonitruants : « **Bonjour cousin !** »

Cette petite histoire n'est que très banale ; nous avons tous tant de cousins inconnus. Mais elle démontre que :

- « A moi Auvergne ! » est bien lu, intéresse vivement et est bien conservé,
- La communication entre les membres des différents Cercles Généalogiques ne peut être que bénéfique et parfois déboucher sur des petits bonheurs très agréables.
- Les rencontres, même si elles se font par publications interposées, portent toujours leurs fruits.

# AUVERGNATS JUGÉS EN APPEL AU PARLEMENT DE PARIS

par Jean Pierre BARTHÉLEMY (CGHAV-1260)

*Je serais reconnaissant à celles et ceux qui pourraient localiser plus précisément les paroisses dont ressortissent les accusés (et ceux cités dans les précédents numéros) de me transmettre cette information.*

*La signification détaillée des peines figure dans le numéro 119. Comme on peut le voir dans la table qui suit, les condamnations s'étagent de l'amende à la pendaison (décapitation pour les nobles) en passant par toute une*

*série de degrés, dont les « marques » (au fer rouge telles V pour Verge, V.V pour Verge et Voleur, GAL pour GALérien), la « question » (torture).*

*Le terme « Rémissionnaire » désigne un condamné qui a obtenu des « lettres de rémission » (grâce de la condamnation pénale) mais dont les lettres doivent être entérinées par une procédure qui fixera également les dommages et intérêts dus aux victimes.*

NOM	AGE	QUALITE/DOMICILE	JURIDICTION	ACCUSATION	Ref.
ALBARET Jean	20	Soldat, valet d'écurie	St-Flour	Vol d'argent	1
ANDRAULT Jacques	36	Charpentier	Issoire	Vol d'argent et d'effets	2
ANGLARET Jeanne	50	Journalière	Issoire	Vol de bled	3
ANTOINE François	22	Boucher, soldat	Clermont	Rixe	4
ARGENCE Nicolas	31	Journalier	Montaigut-en-C	Homicide	5
ARGENCE Nicolas		idem		idem	6
ARNAUD Gilbert	22	Journalier	Montaigut-en-C	Coupe de bois et vol	7
AUBERGE Gilbert	29		Murat	Vol d'une jument	8
BARBEROUSSE Jean	59	Vigneron à Clermont	Riom	Vol d'effets	9
BARRIER Jean	50	Issoire	Issoire	Vol de bled	10
BARRIERE Joseph	20	Apprenti cordonnier	Clermont	Vol d'argent	11
BASSET François	67		Riom	Vol. Compl.de son fils	12
BASSU François	50		Montaigut-en-C	Vol de chevaux	13
BASTIDE Annet	40	Voiturier	Clermont	Vol. Compl. de Ronsard	14
BASTIDE Annet		idem		idem	15
BAUCHAT Jean	26	Vigneron à Chatel-G	Riom	Assassinat	16
BAUCHAT Jean		idem		idem	17
BAUCHAT Jean		Vigneron	Riom	Assassinat	18
BAUDEYRON Jeanne	21	Clermont	Clermont	Vol et repris de justice	19
BAYLE Damien		Laboureur	Issoire	Vol d'une tasse d'argent	20
BEAUFILS Jeanne		(voir CHAURIAT)	Riom	Prostitution	21
BELLOT Martin	38	Journalier	Riom	Vol de juments	22
BERIAT Marie	62	Mendiant	Murat	Compl. meurtre (Duchery)	23
BESNARD Georges	18	Journalier	Clermont	Mauvais traitements	24
BESSON Vital	57	Journalier	Riom	Compl. d'infanticide	25
BEYSSON Jean	22	Chapelier à St-Didier	St-Bonnet-le-C	Vol chez notaire	26
BIDET Charles	74		Murat	Vol	27
BLANC Jean	23	Meunier	Mercoeur	Vol d'effets	28
BLANCHIER Guillaume	28	Domestique	Clermont	Insultes et vol	29
BLANCHIER Michel	55	Laboureur à Varenne	Clermont	Vol d'une jument	30
BOISSELET Claude	29	Laboureur	St-Flour	Sortie du Royaume	31
BOISSETEAU Louis	40	Travail de la pierre	Issoire	Vols	32
BOISSETEAU Louis		idem		idem	33
BOMPAR Pierre	28	Boucher	Clermont	Révolte en prison	34
BONHORE Bonnet	43		St-Flour	Vol d'argent	35
BONHORE Bonnet			idem		36
BONHORE Pierre	28	Journalier	Vic-en-Carl.	Vol d'effets	37
BONNIOL Delphine	52	Marchande à Issoire	Clermont	Vol de linge	38
BONNIOL Delphine		idem		idem	39
BOUGEROL Jean	30	Vigneron	Riom	Vol de moutons	40
BOUGEROL Jean	40		Riom	Vol de vaches	41
BOURMISSON Antoine	50	Journalier	Maringues	Rixes	42
BOYER Pierre	24	Tisserand	Issoire		43



### III - PÉRIODE 1750 - 1759

(Suite des listes parues dans les numéros 119 (p. 17, 1700-1725) et 120, p. 102, 1725-1750)

Le tableau étant à cheval sur deux pages, les nombres figurant dans les colonnes « **Ref** » ont pour seul objet de faciliter la lecture sur la même ligne.

Sur la page de droite, la deuxième colonne donne la condamnation prononcée en première instance (en fait, au premier niveau d'appel où siégeait le « juge royal » : Riom, Clermont, etc.), puis la date de l'arrêt du Parlement et la condamnation définitive. Avec parfois un second jugement. La mention « Libéré » qui fait suite à celle de

« Délai d'info. échu » ne signifie pas que l'accusé est acquitté, mais qu'il est mis hors de prison, l'instruction de son procès se poursuivant par ailleurs.

La juridiction de Murat, plusieurs fois citée, n'est pas celle de la ville du Cantal (qui relève de Vic-en-Carladès), mais celle de la châtelainie dont le siège fut transféré à Montmarault (03)

Ref.	PEINE	Date arrêt	ARRET DE LA CHAMBRE
1	Pendaison	30.07.1755	Sentence confirmée
2	Question	12.04.1758	Sentence confirmée
3	V.V. Bannissement 5 ans	18.12.1751	Sentence confirmée
4	Rémisionnaire	12.12.1757	Lettres enter. 30 l.amende + 3 l. pain des prison.
5	Info. suppl. 6 mois. Prison	16.12.1750	Info. suppl. 1 an. Prison
6		23.12.1751	Délai échu. Libéré
7	GAL., Galères 3 ans	18.05.1757	Procédure déclarée nulle
8	V.V. Bannissement 6 ans	09.02.1758	V.V. Bannissement 3 ans
9	V.V. Bannissement 5 ans	04.05.1759	Sentence confirmée
10	Info. suppl. 6 mois. Prison	18.12.1751	Info.suppl. 6 mois. Libre
11	V. Can, GAL, Galères à perpet.	26.09.1754	GAL., Galères 9 ans
12	V.V. Bannissement 9 ans	08.07.1758	Info. suppl. Libéré
13	Can, Bannissement 3 ans	18.05.1757	Procédure déclarée nulle
14	Sursis	07.10.1756	Info. suppl. 1 an Prison
15		20.10.1757	Délai échu. Libéré
16	Question	12.12.1751	Sentence confirmée
17	Lecture du P.V. de la Question	13.12.1751	Info. suppl. 1 an. Prison
18	Délai d'info. échu	23.12.1752	Libéré
19	Blâmée	19.01.1759	Info.suppl. 3 mois Libéré
20	V. V. Bannissement 3 ans	16.12.1755	Sentence confirmée
21		10.06.1752	Hors de Cour
22	V. Bannissement 3 ans	14.10.1751	Sentence confirmée
23	Sursis	24.09.1755	Hors de Cour
24	Blâmé	18.04.1754	Défense de récidiver
25	Am.honor., GAL, Galères 3 ans	11.10.1758	Sentence confirmée
26	GAL, Galères 9 ans	27.01.1751	V. GAL. Galères à perpétuité
27	Renvoi de l'accusation	07.06.1752	Sentence confirmée
28	GAL., Galères à perpétuité	28.07.1752	GAL., Galères 9 ans
29	GAL, Galères 3 ans	26.10.1756	Info.suppl. 6 mois, Libéré
30	V. GAL, Galères 5 ans	15.04.1755	V.V. Bannissement 3 ans
31	GAL, Galères à perpétuité	10.07.1756	Info.suppl. 3 mois. Prison
32	Info. suppl. 3 mois. Prison	18.06.1751	Info. suppl. 1 an. Prison
33		23.09.1752	Libéré
34	Renvoi de l'accusation	31.08.1751	Sentence confirmée
35	Galères 9 ans	28.08.1750	Info.suppl. 6 mois. Prison
36		12.03.1751	Libéré
37	V.V. 400l.amende au Pr.de Monaco	29.01.1752	V.V.Bannissement 9 ans
38	Bannissement 9 ans	06.10.1756	Info.suppl. 6 mois.Prison
39	Délai d'info. échu	12.10.1757	Libérée
40	Pendaison	14.07.1751	V.V. Bannissement 5 ans
41	Galères à perpétuité	07.12.1758	Sentence confirmée
42	Pendaison	27.02.1756	Hors de Cour
43	Bannissement à perpétuité	20.06.1750	Am.honor., GAL, Galères 3 ans

NOM	AGE	QUALITE/DOMICILE	JURIDICTION	ACCUSATION	Ref.
BRUN François	20	Laboureur	Riom	Vol d'une jument	44
BRUNET Jean	60	Bourelrier	Combrailles	Compl.suppression de part	45
BRUT Jean	20	Journalier	Vic-en-Carl.	Vol d'effets	46
CAGOT Jean Jacques	22	Brioude	Brioude	Vol d'argent	47
CALMIER Pierre	31	Maréchal	Riom	Vol avec effraction	48
CAPION Catherine		Ouvrière	St-Flour	Vol	49
CATRIZON Jacques	17	Journalier à Issoire	Issoire	Vol domestique	50
CHABANNE Anne	40	Femme BARRIERE	Issoire	Vol de bled	51
CHABANNE Anne Marie	41		idem		52
CHABERT Jean	40	Meunier	Riom	Vol avec effraction	53
CHAMBRE Jean	45	Huissier	Riom	Vol d'effets	54
CHAMETTE Claude	25	Mendiant	Riom	Vol d'effets	55
CHARAGNIAT Pierre	26	Lanternier de Lussat	Murat	Vol	59
CHARNIER Jeanne	28	Faiseuse de bas	Clermont	Braconnage	58
CHARRIER Anne	36	Vigneronne	Riom	Vol avec effraction	57
CHARRIER Benoît	60	Journalier	Champeix	Rixe	59
CHARRIER Benoît		idem		idem	60
CHARRIER Guillaume	22	Laboureur à Theillère	Riom	Vols	61
CHATTAIN Antoine		Aussay ?	Riom	Assassinat	62
CHAURIAT Jeanne	50	Vigneron à Riom	Riom	Maquerillage	63
CHAUVERSU Marie	23	Journalière	Combrailles		64
CHEMINAT Claude	25	Vigneron	Clermont	Vols	65
CHRETIEN François	33	Vigneron	Clermont	Vol et révolte au tribunal	66
CLEMENT Marguerite	35	Femme GARNAUDE	Montpensier	Vol et menaces	67
COHENDON Marie	27	Vend.de fil à St-Genest	Clermont	Vols	68
COHENDY Antoine	60	Journalier	Clermont	Vol	69
COMBES Antoine	40	Muletier en Vivarais	Clermont	Filouterie, éch.des galères	70
COMBES Louis		Domestique en Avignon	Clermont	Filouterie	71
CONSTANT Claude	41	Me à danser à Nîmes	St-Flour	Filouterie	72
DAIRAS Geneviève	28	Ravaudeuse	Riom	Vol avec effraction	73
DAUTOUR Antoine	30	Laboureur à Sera (?)	Clermont	Vol	74
DAUTOUR Antoine		idem		idem	75
DE MARHIEU Pierre	40	Charron	Brioude	Vol	76
DE POINSAC Louis	60	Gentilhomme	Clermont	Homicide	77
DE POINSAC Louis		idem		idem	78
DECHAUX Jacqueline	64	Meunier	Mercoeur	Vol. Compl. de	79
DELARBRE François	42	Tisserand	Riom	Vol	80
DELORT Pierre	30	Marchand à Toulouse	St-Flour	Vol d'effets	81
DEPOISSAL Louis	60	St-Romain	Riom	Homicide	82
DESRETS Patrocle	30	Laboureur	Murat	Assassinat	83
DESSAY Denis	34	Journalier	Clermont	Révolte	84
DOSME Jean	59	Vigneron	Clermont	Vols	85
DOSPEUX Claude		Vve RACHET, fileuse	Auzon en Auv	Poison	86
DOSROUX Benoît		Vigneron	Thiers	Complice de MAURICE	87
DOSROUX Benoît		idem		idem	88
DOUHAIRIER Antoine		Lab. à Bignols (?)	Clermont	Vol	89
DOUHAIRIER Antoine		idem		idem	90
DOUHAIRIER Marguerite	32	Vigneronne	Clermont	Vol	91
DOUHAIRIER Marie	26	Vigneronne	Clermont	Vol. Chang. de nom	92
DUCHERY Antoine	26	Foulon de drap	Murat	Complice de son frère	93
DUCHERY Gilbert	28	Journalier	Murat	Meurtre	94
DUCOUST Antoine	30	Tisserand	Riom	Assassinat	95
DUCOUST Antoine		idem		idem	96
DUCOUST Antoine		idem		idem	97
DUCOUST Pierre	18	Laboureur	Riom	Vols	98
DUCROIS Jean	22	Laboureur à Lezoux	Clermont	Assassinat	99
DUMONT Pierre	38	Laboureur	Clermont	Vol et recel	100
DUMONT Pierre	34	Laboureur	Clermont	Complice de DURIF	101
DURIF Yves	34	Huissier	Clermont	Vol	102
EMERY Jean	26	Vigneron à Montrou	Riom	Vol	103
ENCHRINON François A	22	Soldat	Clermont	Violences et voies de fait	104

Ref.	PEINE	Date arrêt	ARRET de LA CHAMBRE
44	V. Can, GAL, Galères à perpet.	26.10.1751	GAL., Galères 5 ans
45	Bannissement 6 ans	10.09.1756	Procédure annulée
46	Bannissement 9 ans	19.09.1752	Sentence confirmée
47	V. Bannissement à perpétuité	04.06.1755	V.V. Bannissement 3 ans
48	Pendaison	14.07.1751	Sentence confirmée
49	V.V....	07.12.1759	V.V. Bannissement 3 ans
50	Pendaison	29.07.1755	GAL., Galères à perpétuité
51	Info. suppl. 6 mois. Prison	18.12.1751	Info. suppl. 6 mois. Liberté
52	Délai d'info. échu	20.07.1752	Libérée
53	Assister à l'exécution de Calmes	14.07.1751	GAL., Galères 5 ans
54	Info. suppl. 6 mois. Prison	15.06.1757	Hors de Cour
55	V.V. Bannissement 3 ans	18.08.1759	Sentence confirmée
56	V.V. Bannissement 3 ans	02.10.1751	Sentence confirmée
58	V. Amende 30 £	11.07.1755	Sentence confirmée
57	V.V. Bannissement à perpétuité	02.10.1754	V.V. Bannissement 9 ans
59		15.12.1755	Info. suppl. 1 an. Prison
60	Délai d'info. échu	22.04.1757	Libéré
61	V. GAL., Galères 5 ans	16.07.1750	V.V. Bannissement 9 ans
62	Pendaison	03.12.1754	Question. Si nihil, ad omnia citra mortem
63	Peine infamante + bannis. 5 ans	10.06.1752	Sentence confirmée
64	V.V. Bannissement 6 ans	10.09.1756	Voir Brunet
65	GAL., Galères 9 ans	31.08.1751	GAL., Galères à perpétuité
66	GAL., Galères 9 ans	31.08.1751	GAL., Galères 3 ans
67	V.V. Bannissement 5 ans	14.06.1756	V.V. Bannissement 9 ans
68	V.V. Bannissement 9 ans	13.03.1750	Bannissement 5 ans
69	Can, Ecr, Défense de récidiver	28.04.1758	V.V. Bannissement 3 ans
70	Pendaison	26.07.1755	Sentence confirmée
71	Can, Ecr, Bannis. 9 ans	26.07.1755	Sentence confirmée
72	V.V. Bannissement 5 ans	11.12.1754	Sentence confirmée
73	V.V. Bannissement à perpétuité	08.10.1754	V.V. Bannissement 9 ans
74	Galères 5 ans	09.12.1758	Info. suppl. 6 mois. Prison
75	Délai d'info. échu	19.06.1759	Libéré
76	V.V. Bannissement 3 ans	27.09.1756	GAL., Galères 3 ans
77	Question	10.01.1758	Info. suppl. 1 an
78	Délai d'info. échu	31.05.1759	Libéré
79	Info. suppl. 1 an. Libre	28.07.1752	Hors de Cour
80	GAL, Galères 3 ans	15.06.1759	V.V. Bannissement 3 ans
81	GAL., Galères à perpétuité	04.12.1751	V.V. Bannissement 5 ans
82	Info. suppl. 1 an. Prison	24.05.1756	Procédure annulée
83	Délai d'info échu	18.07.1750	Libéré
84	Bannissement 9 ans	31.08.1751	Hors de Cour
85	GAL., Galères 9 ans	03.06.1756	V.V. Bannissement 5 ans
86	Délai d'info échu	03.02.1767	Libérée
87	Pendaison	10.09.1759	Sursis
88	GAL., Galères à perpétuité	12.03.1760	GAL., Galères 3 ans
89		29.01.1756	Info. suppl. 6 mois. Prison
90	Délai d'info. échu	07.06.1756	Libéré
91	V.V. Bannissement à perpétuité	29.01.1756	Info. suppl. 6 mois. Libre
92	V.V. Bannissement à perpétuité	29.01.1756	V.V. Bannissement 9 ans
93	Sursis	24.09.1755	Hors de Cour
94	Question	24.09.1755	Info. suppl. 1 an. Prison
95	Question	26.08.1756	Sentence confirmée
96	V. Can, Galères à perpétuité	10.12.1756	Info. suppl. 1 an. Prison
97	Délai d'info échu	17.12.1757	Libéré
98	V.V. Bannissement 5 ans	06.02.1750	V.V. Bannissement 3 ans
99	Peine de la Roue	13.02.1750	Sentence confirmée
100	Sursis	31.08.1751	Sentence confirmée
101	Sursis	07.12.1752	Ad omnia citra mortem
102	Pendaison	07.12.1752	Sentence confirmée
103	GAL., Galères à perpétuité	05.10.1758	Bannissement 9 ans
104	Pendaison	18.06.1757	Se pourvoie de lettres de rémission

NOM	AGE	QUALITE/DOMICILE	JURIDICTION	ACCUSATION	Ref.
FAYET Bonne	21		Riom	Prostitution	105
FAYET Joseph	42	Laboureur	Riom	Vol d'église	106
FERRUIL Etienne	53	Huissier à Clermont	Clermont	Prévarication	107
FONTRUGE Paul	23	Laboureur	St-Flour	Violences et voies de fait	108
FOUGERES Bonne	25	Femme Jo. DAMONT	Riom	Prostitution	109
FOURNIER Jean	26	Jardinier d'Epinay	Clermont	Vol et évacion de prison	110
FOURNIER Raymond	75	Jardinier	Clermont	Vol et évacion de prison	111
FREBAUD Gilbert	40	Laboureur	Riom	Violences et voies de fait	112
GANON Jean	48		Combrailles	Compl. suppression de part	113
GARNANT Antoine	40		Montpensier	Vol et incendiaire	114
GAULLIER Thomas	26	Vigneron	Clermont	Vol d'église avec effraction	115
GAUZINTER Pierre	38	Bouvier à Aurillac	Aurillac	Suppression de part	116
GAUZINTER Pierre		idem		idem	117
GIBELLY Pierre	42	Sc.de long à St-Etienne	Clermont		118
GILBERT Marie	52	hab. Savignol	St-Flour	Escroquerie	119
GIRAUD Michel	49	Laboureur à Maringues	Riom	Rebellion à la justice	120
GIRAUD Michel		idem		idem	121
GIRAUD Michel		idem		idem	122
GIRE Jean	26		Issoire	Vol	123
GIRE Jean			idem	idem	124
GIRE Pierre	65	Md de bestiaux	idem	idem	125
GLADET Denise	18	Ouvrière en dentelle	Thiers	Vol d'église	126
GOUTELLE Antoine	28	Maçon	Aurillac	Abigeat (Vol de troupeau)	127
GOUTELLE Antoine		idem		idem	128
GRANGE Pierre	25	Charpentier	Riom	Violences et voies de fait	129
GUIBERT Claude	16	Domestique	Clermont	Vol	130
HOSTIER Pierre	44		Riom	Vol avec effraction	131
JAFFEUX Blaise	35	Lab. St-Bonnet-des-C	Riom	Vol dans les champs	132
JALLARDON Annet	24	Charpentier	Riom	Vol de bestiaux	133
JEAN ( Le nommé...)			Aurillac	Vol d'effets	134
JOUANNE Jean	55	Journalier à Clermont	Brioude	Vol de toile	135
JULLIEN Pierre Paul	60	hab. Clermont	Clermont	Malversation	136
JURY Guillaume	40	Journalier	Clermont	Vols	137
LAFARGE François	55	Laboureur	Clermont	Vol d'une jument	138
LAFOND Antoine	18	Domestique	Aurillac	Vol domestique	139
LALEUX Marie		idem		idem	141
LALEUX (LALOUP) Marie	18	Servante	Murat	Vol d'argent et d'effets	140
LANDIER Marie		Issoire	Clermont	Evasion facilitée	142
LANGHARD Antoine	26	Journalier à Gaillard	Riom	Assassinat	143
LAPEYRE Géraud			Aurillac	Escroquerie	144
LARCHER Jean	38		Riom	Vol d'une vache	145
LAVIGNE Marguerite	25	Journalière à Issoire	Issoire	Vol de bled	146
LEDUC Barthélemy	42	Métayer à Cournon	Riom	Assassinat	146
LEGRAS Anne	36	Femme MIOCHE	Clermont	Usure	147
LIZAND Louis	20	Journalier	Mercoeur	Vol d'effets	148
MABRAT Pierre	45	Laboureur	Riom	Meurtre	149
MALLET Genest	60		Riom		150
MALLET Jacques	56	Tisserand	Issoire	Vol d'église	151
MANDOUX Marie	19	Couturière à Issoire	Issoire	Vol de grains	152
MARTIN Claude	24	Maçon	Riom	Vol d'un drap	154
MASSON Antoine		Père	Montpensier	Assassinat	155
MASSON Julien		Fils	idem		156
MAURICE R.	40	Teinturier en fil	Thiers	Assassinat	157
MAZET Bravy	20	Laboureur	Riom	Vol de bestiaux	158
MAZET Jean	19	St-Fayol	Riom	idem	159
MAZURE Jean	38	Menuisier à Evaux	Clermont	Vol d'argent	160
MICHAUD Jean	40	Journalier	Murat	Vol de bestiaux	161
MICHAUD Jean		idem		idem	162
MICHEL Pierre	16	hab. Chapotte	Riom	Vol domestique	163
MIROIR Louis			Mercoeur	Vol d'effets	164
MOIRON François	18	Cardeur à Moulins	Riom	Vol de troncs	165

Ref.	PEINE	Date arrêt	ARRET de LA CHAMBRE
105	Enfermement hopital 3 ans	10.06.1752	Hopital 1 an
106	GAL., Galères 9 ans	24.04.1755	GAL., Galères 3 ans
107	Oblig. de rendre sa charge	06.07.1756	Admonesté. Interdit 3 mois
108	GAL., Galères à perpétuité	10.11.1755	Renvoi de l'accusation
109	Info. suppl. 6 mois. Libre	10.06.1752	Hors de Cour
110	Question. Pendaison	31.08.1751	Sentence confirmée
111	Question. Pendaison	31.08.1751	Sursis
112	GAL., Galères à perpétuité	18.12.1754	GAL., Galères 5 ans
113	V.V. Bannissement 6 mois	10.09.1756	Voir Brunet
114	GAL., Galères 5 ans	16.12.1754	Etranglé au poteau, brûlé
115	Pendaison	07.12.1758	Sentence confirmée
116	Pendaison	02.07.1757	Info.suppl. 1 an. Prison
117	Délai d'info échu	08.08.1758	Libéré
118	GAL., Galères 3 ans	16.04.1755	Sentence confirmée
119	Admonestée	21.10.1755	Hors de Cour
120	Pendaison	06.03.1751	Sursis. Visite de médecin
121		05.04.1751	Nouvelle instruction
122	Am.honor., Pendaison	17.03.1758	GAL., Galères 9 ans
123	Info. suppl. 6 mois. Prison	09.12.1752	Hors de Cour
124	V.V. Bannissement 5 ans	09.12.1752	Bannissement 3 ans
125	GAL. Galères 5 ans	09.12.1752	Bannissement 9 ans
126	V.V. Bannissement à perpétuité	25.06.1759	V.V. Hopital 3 ans
127	Can, Ecr, GAL. Galères 9 ans	17.07.1751	Info. suppl. 6 mois. Prison
128	Délai d'info. échu	29.07.1753	Libéré
129	Pendaison	17.10.1754	Hors de Cour
130	Pendaison	13.06.1750	Sentence confirmée
131	Pendaison	14.07.1751	Sentence confirmée
132	Can, Ecr.,GAL, Galères 5 ans	29.12.1750	Can, Ecr, GAL.Gal. 3 ans
133	Renvoi de l'accusation	20.12.1754	Sentence confirmée
134	V.V. Bannissement 5 ans	27.09.1754	Sentence confirmée
135	V.V. Bannissement 5 ans	30.05.1755	Sentence confirmée
136	Admonesté	18.06.1755	Renvoi de l'accusation
137	V.V. Bannissement 9 ans	04.04.1759	GAL, Galères 9 ans
138	V. GAL., Galères 3 ans	15.04.1755	V.V. Bannissement 3 ans
139	Pendaison	04.05.1756	Sentence confirmée
141		14.04.1753	V.V. Hopital à perpetuité
140	Pendaison	07.06.1752	V.V. Bannissement 3 ans
142	Blâmée	26.07.1756	Admonestée
143	Pendaison	14.12.1754	Sentence confirmée
144	V.V. Bannissement 5 ans	08.07.1751	Sentence confirmée
145	V.V. Bannissement 5 ans	13.05.1750	Bannissement 3 ans
146	Bannissement 3 ans	16.09.1752	Sentence confirmée
146	Question	27.08.1751	Info. suppl. 1 an. Prison
147	Admonestée	06.09.1757	Admonestée
148	Info. suppl. 1 an. Prison	28.07.1752	Info.suppl. 6 mois. Libre
149	Question	13.07.1752	Info.suppl. 1 an.Prison
150	Bannissement 3 ans	12.04.1755	Sentence confirmée
151	Am.honor., GAL., Galères 9 ans	01.09.1751	V.V. Banissement 5 ans
152	Bannissement 3 ans	16.09.1752	Info.suppl. 3 mois. Prison
154	V.V. Bannissement 3 ans	07.02.1759	GAL. Galères 3 ans
155	Pendaison	10.12.1751	Sentence confirmée
156	Sursis	10.12.1751	Sentence confirmée
157	Pendaison	19.11.1759	Sentence confirmée
158	GAL. Galères 5 ans	20.12.1754	Sentence confirmée
159	idem	20.12.1754	Sentence confirmée
160	GAL., Galères à perpétuité	11.09.1754	Info. suppl. 1 an
161	Pendaison	07.06.1752	GAL. Galères 9 ans
162	Pendaison	14.04.1753	GAL. Galères à perpétuité
163	Pendaison	29.01.1752	Question. Pendaison
164	Info.suppl. 1 an. Prison	28.07.1752	Info.suppl. 6 mois. Libre
165	Can, Ecr., Bannissement 5 ans	27.05.1750	GAL., Galères 3 ans

NOM	AGE	QUALITE/DOMICILE	JURIDICTION	ACCUSATION	Ref.
MORDEFROID François	42	Journalier	Clermont	Vol avec effraction	166
MONTEL Louis		Laboureur	Salers	Vol de moutons	167
MONTELOIN Jean	37		Riom	Vol de bled	168
MORET Marie	42	Compl. A. Charrier	Riom	Vol avec effraction	169
MORIN Michel	40		St-Amant	Incendiaire et vol	170
MORNAC François	44	Journalier	Aurillac	Assassinat et vol	171
MOULIN Antoinette	50	Marchande à Riom	Riom	Prostitution	153
MOURETON Jean	38	Journalier à Serdot	Riom	Vol de grains	172
NADAILLAC Pierre		Marchand à Issoire	Clermont	Evasion facilitée	173
NEGRE Antoine	65	Terrassier	Aurillac	Assassinat et vol	174
PAROT Jacques	21	Laboureur	Riom	Vol de bestiaux	175
PARROT Antoine	21	Marchand, Montboissier	Clermont	Révolte en prison	176
PETIT Philippe	31	hab. Montmarault	Murat	Rixe et homicide	177
PETIT Philippe		idem		idem	178
PICARD Marie		Vve Jean VALLIERE	Riom	Prostitution	179
PINTRAND Jean	34	Scieur de long	Riom	Vol d'une jument	180
PLANCHE Michel	40	Laboureur	Riom	Vol de bestiaux	181
PLANTECOSTE Antoine	22	Chaudronnier	St-Flour	Vol de 3 chaudrons	182
POILLON Françoise	55	Journalière à Issoire	Issoire	Vol de bled	183
POMIER Jean, dit Sauve	28	Les Martres-d'Artière	Riom	Vol d'argent	184
PONYET Amable	30	hab. St-Genest	Clermont	Vol de chemises	185
POPY Rémi Renier	18	dit Samson; Vigneron	Clermont	Révolte en prison	186
PORTAIL Marie Mad.		Femme BARRIER	Clermont	Vol de bijoux	187
POULANGER Louise		(voir CHAURIAT)	Riom	Prostitution	188
POULANGER Marie		idem	Riom	idem	189
PRIAMONT Jean	37	Chessy	Murat	Vol d'une pièce d'étoffe	190
PRUNEVILLE Antoine	50	Laboureur	Clermont	Vol d'une jument	191
RABY Jean	42	Scieur de long	Murat	Vol d'une jument	192
RAFFIER Edme	30	Md à Issoire	Clermont	Vol d'effets	193
RAMADE Catherine	45	Blanchisseuse à Clerm	Clermont	Vol d'un peloton de fil	194
RASTIER Catherine	34	Mde à Issoire	Clermont	Vol de linge	195
REDON François	35		Riom	Vol d'un cheval	196
RENOT Pierre	35	Journalier	Riom	Vol de moutons	197
RENOUD François	15	Journalier	Murat	Vol d'effets	198
REYNARD Marie	26	(voir CHAURIAT)	Riom	Prostitution	199
RIBEYROLLES Louis	78	Lastic	Riom	Vol de bestiaux	200
RIBEYROLLES René	25	Fils unique de Louis	Riom	Vol de vaches	201
RIBEYROLLES René			Clermont	Infraction au ban	202
RICHANIAT Catherine	31	Femme Gab. BRUN	Riom	Vol d'une pièce de toile	203
RIVAL Jean	24	Compl. de GRANGE	Riom	Violences et voies de fait	204
ROBERT Anne	15	Compl. de LAVIGNE	Issoire	Vol de bled	205
ROBERT Pierre	42	Vigneron	Clermont	Révolte en prison	206
ROCH Joseph	47	Mineur à Savonnières	Riom	Vol d'une jument	207
ROCHE François	27	dit Fanfarre; Tisserand	Riom	Homicide	208
ROMEUF Pierre	36	Vigneron	Clermont	Vol de cheval et de bled	209
ROUSSARD Denis	56	Voiturier de Clermont	Riom	Vol de chevaux	210
ROUSSARD Denis	35	Compl. de Michel	Clermont	Vol de bled	211
ROUSSARD Michel	38	Voiturier à Clémensac	Clermont	Vol de bled	212
ROUSSARD Michel	33	Md à Clermont	Clermont	Vol de bled	213
SANDOUY Marien	39	Vigneron	Riom	Délit dans le bois	214
SAQUETON Pierre	59	Montaigut-le-Blanc	Issoire	Vol d'une bourse	215
SAURAINNE Antoine	56	Vigneron à Montferrand	Clermont	Vol de grains	216
SAVARON Laurent	27	Serrurier	Riom	Vol avec effraction	217
SAVIGNAT Ligier	50	Lab. à Lameyrand	Issoire	Suppression de	218
SEGUIEMBROT Michelle	25	Journalière	Riom	Vol de grains	219
SENNETAIRE François?	41	CHATIGNAT	St-Amant	Vol de gerbes de bled	220
SERINDAT Barthélemy	35	Charpentier à Bauny	Riom	Infraction au ban	221
SEYNIER Jacques	42	dit CHAPUT	Clermont	Infraction au ban	222
SOUBRE Blaise	30	Terrassier	Clermont	Vol de cheval	223
TARNAUD Antoine	27	Manœuvre	Riom	Vol d'une jument	224
TENON Joseph	14	Sans métier, St-Genest	Clermont	Vol d'une jument	225



Ref.	PEINE	Date arrêt	ARRET de LA CHAMBRE
166	Pendaison	10.05.1758	Sentence confirmée
167	Question. Pendaison	13.12.1758	V.V. Bannissement 9 ans
168	Délai d'info échu	29.12.1751	Libéré
169	Renvoi de l'accusation	02.10.1754	Renvoi de l'accusation
170	Pendaison	13.03.1759	Peine de la Roue
171	Pendaison	09.07.1755	Ad omnia citra mortem
153		10.06.1752	Hors de Cour
172	V. Bannissement 5 ans	28.05.1751	Info. suppl. 6 mois. Prison
173	Blâmée	26.07.1756	Admonestée
174	Peine de la Roue	08.05.1758	Pendaison
175	GAL., Galères 5 ans	20.04.1758	Sentence confirmée
176	Sursis	31.08.1751	Bannissement 3 ans
177	Pendaison	18.04.1755	En attente de lettres de rémission
178	Remissionnaire	10.09.1755	Lettres enterinées
179	Info. suppl. 6 mois. Libre	10.06.1752	Hors de Cour
180	V.V. Bannissement 5 ans	17.02.1759	Galères 3 ans
181	Pendaison	14.10.1751	GAL. Galères 5 ans
182	V.V. Bannissement 5 ans	13.07.1758	V.V. Bannissement 3 ans
183	Bannissement 3 ans	16.09.1752	Sentence confirmée
184	V. GAL. Galères à perpétuité	12.08.1751	GAL. Galères 9 ans
185	Blâmée	13.03.1750	Sentence confirmée
186	GAL. Galères 3 ans	31.08.1751	GAL. Galères 9 ans
187	V. Bannissement à perpétuité	02.03.1753	Info.suppl. 1 an.Libre
188	Enfermement Le Refuge 3 ans	10.06.1752	Enfermement Le Refuge 1 an
189	Info. suppl. 6 mois	10.06.1752	Hors de Cour
190	V.V. Bannissement 3 ans	29.08.1757	Sentence confirmée
191	GAL., Galères 5 ans	09.09.1758	Renvoi de l'accusation
192	GAL. Galères 3 ans	03.02.1758	GAL. Galères 5 ans
193	Délai d'info échu	12.10.1757	Libéré
194	V.V. Bannissement 9 ans	27.02.1755	Bannissement 3 ans
195	V. Bannissement 9 ans	06.10.1756	Info.suppl. 1 an. Prison
196	V.V.Bannissement 3 ans	14.10.1751	Info. suppl. 3 mois. Prison
197	Pendaison	14.07.1751	V.V. Bannissement 3 ans
198	V.V. Bannissement 3 ans	22.10.1751	V. Cust. Hop.3 ans
199	Enfermement Le Refuge 3 ans	10.06.1752	Enfermement Le Refuge 1 an
200	V. GAL. Galères à perpétuité	14.10.1751	Galères 3 ans
201	V. GAL. Galères à perpétuité	14.10.1751	Bannissement 3 ans
202		23.01.1753	
203	V.V. Bannissement 3 ans	05.08.1752	Sentence confirmée
204	Renvoi de l'accusation	17.10.1754	Déchéance de l'accusation
205	Bannissement 3 ans	16.09.1752	Info.suppl. 3 mois. Prison
206	Blâmée	31.08.1751	Sentence confirmée
207	V.V. Bannissement 5 ans	17.02.1759	Galères 3 ans
208	Pendaison	01.07.1756	Sentence confirmée
209	GAL. Galères à perpétuité	31.08.1751	GAL. Galères 3 ans
210	GAL., Galères à perpétuité	05.10.1758	Bannissement 9 ans
211	Sursis	07.10.1756	Info suppl. Libre
212	Pendaison	07.10.1756	Info. suppl. 1 an. Prison
213	Délai d'info échu	20.10.1757	Libéré
214	Can, Ecr, Bannissement 5 ans	12.04.1755	Can, Ecr, Bannissement 3 ans
215	V.V. Bannissement 3 ans	29.11.1754	Sentence confirmée
216	V.V. Bannissement 9 ans	14.02.1753	Info. suppl. 6 mois. Prison
217	Pendaison	14.07.1751	Sentence confirmée
218	V. Bannissement à perpétuité	20.06.1750	Am.honor., GAL., Galères 5 ans
219	Info.suppl. 6 mois. Prison	22.05.1751	Info.suppl. 6 mois. Prison
220	Can, Ecr, Bannissement 6 ans	04.05.1756	Can, Ecr, GAL. Galères 3 ans
221	Recommence son ban à ce jour	16.02.1750	Recommence son ban
222	GAL. Galères 3 ans	31.08.1751	Bannissement 5 ans
223	Pendaison	31.08.1751	Sursis
224	Can, Ecr,GAL, Galères 5 ans	06.02.1750	V.V. Bannissement 5 ans
225	GAL., Galères 5 ans	09.09.1758	Info. suppl.3 mois. Prison

NOM	AGE	QUALITE/DOMICILE	JURIDICTION	ACCUSATION	Ref.
TENON Joseph		idem		idem	226
TESSEYDRE Barthélemy	46	Cabaretier	St-Flour	Vol de bœuf	227
TISSANDIER Pierre	46		Aurillac	Assassinat et vol	228
TISSANDIER Pierre		idem		idem	229
TISSIER Catherine	40	Vigneronne à Clermont	Clermont	Vol de pièce de toile	230
TRAFFON Marie	54	Mlle; Montferrand	Clermont	Vol de bijoux	231
TRIMARD Claude	21	idem		idem	233
TRIMARD Maurice	52	Laboureur, Vigneron	Clermont	Vol d'argent avec effraction	232
VACHARD Jeanne	31	Femme HEYRAUD	Issoire	Vol d'effets	234
VALETS Marie	51	Brioude	Riom	Vol avec effraction	236
VALLEIX Mathieu	37	Vigneron, St-Amant	Clermont	Vols et révolte en prison	235
VALLEIX Mathieu	38	idem	Clermont	Compl. de DURIF	237
VARTALON Antoine	42	Laboureur à Riom	Riom	Vol de grains	238
VARTALON Antoine		idem		idem	239
VAZEILLE Pierre	31	Laboureur	St-Flour	Violences et voies de fait	240
VECHAREL Joseph Fr.	35	Maçon	Clermont	Vol et évasion de prison	241
VENIS Antoinette	40	Journalière	Mercoeur	Suppression de part	242
VENIS Antoinette		idem		idem	243
VERDIER Antoine	27	Vic	Vic-en-Ca	Vol d'effets	244
VERNIOL Jean	31	Scieur de lg à Bordeaux	Riom	Vol et assassinat	245
VERNIOL Jean		idem		idem	246
VIDAL Marguerite	62		Issoire	Vols	247
VILLEVAUD Gabriel	29	Laboureur de Clermont	Clermont	Querelle	248
VOYRAUD Martin	35	Journalier à Volvic	Riom	Vol d'outils	249

<b>Ref.</b>	<b>PEINE</b>	<b>Date arrêt</b>	<b>ARRET de LA CHAMBRE</b>
226	Délai d'info échu	23.03.1759	Libéré
227	Roué vif	15.03.1753	Info. suppl. 6 mois. Libre
228	Info. suppl. 3 mois. Prison	09.07.1755	Sentence confirmée
229	Délai d'info échu	15.10.1755	Libéré
230	V.V. Bannissement 9 ans	07.09.1757	V.V. Bannissement 3 ans
231	V.V. Bannissement à perpétuité	29.01.1756	V.V. Hopital 9 ans
233	idem	10.05.1758	idem
232	Pendaison	10.05.1758	Info. suppl. 1 an. Prison
234	Blâmée	12.05.1750	Admonestée
236	Renvoi de l'accusation	08.10.1754	Sentence confirmée
235	Sursis	31.08.1751	Sentence confirmée
237	Sursis	07.12.1752	Hors de Cour
238	V.V. Bannissement 5 ans	22.05.1751	Info.suppl. 6 mois. Prison
239	Délai d'info échu	29.12.1751	Libéré
240	Galères 5 ans	21.08.1750	Info.suppl. 1 an. Prison
241	V.V. Bannissement à perpétuité	29.01.1756	V.V. Bannissement 9 ans
242	Pendaison	25.09.1755	Info.suppl. 1 an. Prison
243	Délai d'info échu	30.09.1756	Libérée
244	V.V. Bannissement 9 ans	12.03.1755	V.V. Bannissement 5 ans
245	Pendaison	12.09.1758	Refaire l'instruction
246	idem	13.10.1759	Info. suppl. 1 an. Prison
247	V.V. Bannissement 3 ans	09.02.1759	GAL., Galères 5 ans
248		18.10.1758	Hors de Cour
249	V.V.GAL. Galères 9 ans	27.09.1757	GAL., Galères 5 ans

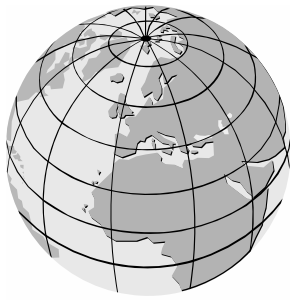

## Auvergnats en migration

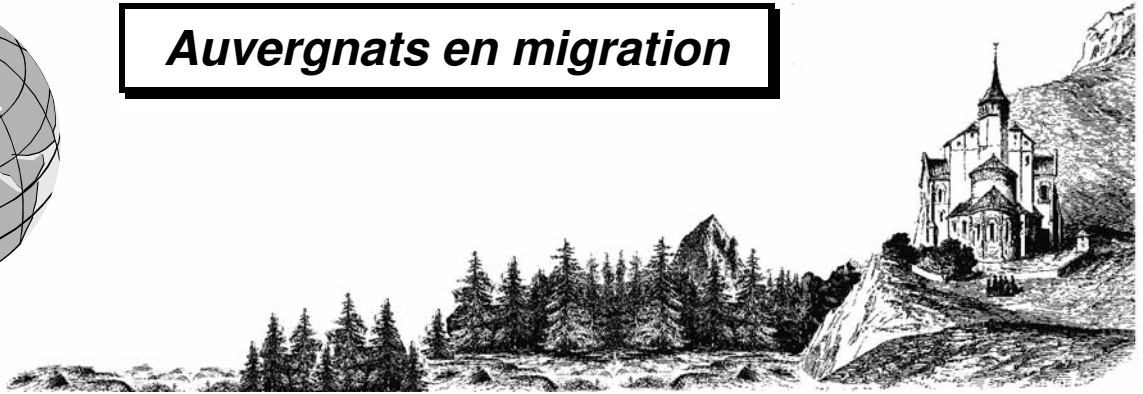

### LES AUVERGNATS DANS LES ARCHIVES DÉPARTEMENTALES DU GARD aux XV<sup>e</sup> et XVI<sup>e</sup> siècles

par Paul ROUVIÈRE

*Un grand merci à Paul ROUVIÈRE qui nous a communiqué ce relevé des archives notariales avec mention des cotes des Archives du Gard (30). On remarquera tout particulièrement les dates des actes concernés, qui font quelque peu envie, vues d'Auvergne !*

*L'ordre chronologique, dans lequel ce relevé nous a été fourni, a été conservé.*

*Au premier regard, ces actes semblent sans intérêt car tellement lointains dans le temps. Mais pensons que l'époux qui s'est marié au loin n'est pas forcément resté sur place et qu'il a pu « revenir au pays » une fois marié. Garder ces actes en mémoire est la seule possibilité de retrouver un jour leur filiation. Lorsqu'il s'agit d'un testament, celui-ci peut être le seul moyen de cerner sa descendance ou ses collatéraux qu'il avait laissé derrière lui.*

*Dernier point enfin, certains des patronymes concernés peuvent être indicatifs de l'origine géographique de personnages recherchés ultérieurement.*

#### Migrants du CANTAL

10.10.1443 : Testament d'Antoine **ROSIER**, du diocèse de St-Flour (2E14/22)

19.01.1452 vs : C.M. Antoine **PICAUD**, fs de Jean, de Cavillargues (30), et Dragonette **ALBARET**, de Chaliers (15), sœur de Pierre (2E15/367)

04.07.1453 : C.M. Jean **VILLARS**, de St-Victor-la-Coste (30), et Marguerite **HUGON**, fa de Vital, de Chaliers (15) (2E15/611)

27.04.1455 : C.M. François **TINEL**, fs de Jean, de Cavillargues (30), et Marguerite **CHAGABUON**, fa de Pierre, de la Calmette (15), veuve de Jacques **MICHEL** (2E15/368)

10.04.1459 : C.M. André **OLIVENC**, hbt de St-Laurent-des-Arbres (30), et Jeanne **ALBARET**, de Chaliers (15) (2E15/363)

12.01.1463 : C.M. Jean **BRANCHE**, de Codolet (30), natif de Gas au diocèse de St-Flour et Florence **DES ILES**, fa de Guillaume, de St-Etienne-des-Sorts (30) (2E14/24)

20.04.1463 : C.M. Pierre **BONPOINT**, de Cabrières (30), et Claude **COLAR**, fa de feu Jean, du diocèse de St-Flour (15) (2E15/364)

04.05.1467 : C.M. Théobald **GORIER**, de Bagnols (30), et Agnès **DE LA FONT**, fa de Pierre, du diocèse de St-Flour (2E14/47)

08.10.1467 : C.M. Jean **CHAULIAC**, du diocèse de St-Flour (15), et Jeanne **ESCOFFIER**, fa de feu Simon, de Cavillargues (30), et de Simone (**SOLIER** ?), remariée avec Jean **VIDAL** (2E15/363)

20.10.1467 : Quittance de droits de Jeanne **ANTOINE** (**ANTONIN**), de Cavillargues (30), femme de Pierre **MENDRE**, fs de Guillaume, au diocèse de St-Flour (2E15/370)

06.11.1470 : Dot pour Pierre **FABRE** et Antonie **CROZE**, hbt Orsan (30), native du diocèse de St-Flour (2E15/30)

27.05.1473 : C.M. Natal **MARTEL**, du mas de Monteils à Verfeuil (30) et Jacquette **POMIER**, fa de Pierre, de Pipriac, diocèse de St-Flour (2E15/10)

25.10.1477 : C.M. Jacques **ROSSEL**, de Gaujac (30), et Catherine **AUVERGNE** (**ALVERNY** ?) du diocèse de St-Flour (2E15/363)

??11.1483 : Testament de Jeanne **ESCOFFIER**, veuve de Jean **CHULHAC**, au diocèse de St-Flour, hbt Gaujac (30) 2E15/367

12.02.1484 : C.M. Antoine **BORN**, fs de Bertrand, du Villars (07), et Antonie **BRUGIER**, fa d'Antoine, du diocèse de St-Flour, veuve de Vital **BOISSET** (2E14/60)

25.04.1485 : C.M. Antoine **HEREMET**, de Champagnac au diocèse de St-Flour, et Catherine **BERIAS**, veuve de Michel **CAMARET**, de Bagnols (30) (2E14/61)

06.08.1491 : C.M. Jean **FABRY**, du diocèse de St-Flour (15), et Catherine **CHANIÈRE** (2E14/44)

10.02.1495 : C.M. Claude **CHAMAND**, de Blauzac (30), fs de Pierre, du diocèse de St-Flour, et Catherine **BARTHOLOMÉE**, fa de feu Jean, de Laudun (30) (2E15/33)

01.06.1497 : C.M. Ferréol **BERNARD**, d'Aurillac, et Jeanne **FAYE**, fa de Claude, de Lyon (69) (2E14/81)

11.06.1525 : C.M. Raimond **PASCAL**, natif du Luc (15), et Alasacie **CHALMAYRAC**, fa de feu Firmin, de St-Marcel-de-Carreiret (30) (2E15/380)  
 19.12.1539 : Donation de Guillaume **BOREL**, fa de feu Durand, du diocèse de St-Flour, hbt Bagnols (30), frère Guillaume (2E14/109)  
 09.02.1544 : C.M. Guillaume de GERUS, de St-André-de-Roquepertuis (30), hbt Bagnols (30) et Marguerite **de la PORTE**, fa de feu Jean et de Guillemette de PORT, de St-Urcize au diocèse de St-Flour (2E14/179)  
 10.02.1545 : C.M. Georges **SAUTEL**, de Bagnols, natif d'Issoire (63), et Valérie **de PORT**, fa de feu Jean et de Guillemette de PORT, de St-Urcize (15) (2E14/179)  
 04.04.1545 : Testament de Martin **COTEL**, de St-Flour (2E14/398)  
 24.01.1559 : C.M. Guillaume **PATILLON**, fs de feu Béraud, natif d'Aurillac (15) et Antoinette de **BLISSON**, fa de Simon (2E14/238)

### Migrants de HAUTE LOIRE

20.11.1441 : Procuracion pour dot d'Isabelle **PULCRI**, sœur de Jean, du Puy (43), femme de Guillaume **FLANDRIN** (2E14/22)  
 09.07.1458 : Dot pour Catherine **REGINE**, fa de Pierre, du Monistrol (43), et Pierre **GAYLENQUI** (**GAYLENC**), de Tresques (30) 2E14/26  
 21.12.1460 : C.M. Vital **AMAT**, de St-Pierre-de-Salettes (43), et Raimonde de la **BALME**, fa de Pierre, de Chusclan (30) (2E15/20)  
 06.01.1464 : C.M. Jean **GARCIN**, de Bagnols (30), et Béatrice **FABRE**, fa de Guillaume, de Monistrol (43) 2E14/24  
 27.10.1465 : C.M. Jean **DOLADILHE**, de la Rochette au diocèse de Mende (48), hbt Orsan (30), et Marguerite **GARNENTIEN**, de Prayssac au diocèse de St-Flour (2E14/22)  
 27.10.1465 : C.M. Jean **BALMAS**, de St-Vincent-de-Prades (07), et Marguerite **MASONNEL**, de Prayssac au diocèse de St-Flour (2E14/22)  
 27.10.1466 : C.M. Jean **DOLADILLE**, de la Rochette, diocèse de Mende (48), hbt Orsan, et Marguerite **GARENTIER**, de Preyssac, diocèse de St-Flour (2E15/22)  
 08.12.1468 : C.M. Alexandre **HUGON**, de St-Laurent-de-Carnols (30), fs de feu Pons, et Hélops **ROSSINHOL**, fa d'Urbain, de Seneyrol au diocèse de St-Flour (2E14/50)  
 19.01.1469 : C.M. Mathieu **VAZEILHE**, et Marguerite **REYNOUX**, au diocèse du Puy (43) (2E14/50)  
 04.06.1473 : Testament de Jacques **ARNAUD**, de Tiranges (43) 2E14/32  
 14.12.1473 : Testament de Béatrice **MELHET**, du diocèse du Puy (2E14/32)  
 31.05.1474 : Testament d'Agnès **ROGIER**, veuve de Jean **MELZIOU**, de St-Paul-de-Tartas (43) ( 2E14/32)  
 12.01.1475 : C.M. André **LAMBERT** et Catherine **GRANGEZE**, du diocèse du Puy (43) (2E14/33)  
 06.07.1475 : C.M. Jean **RACHAT**, du diocèse du Puy , et Blanche **ROYON**, de Bagnols (30) (2E14/34)  
 17.11.1475 : C.M. Guillaume **CHARRIER**, de Barjac (30), et Catherine **ALMERAS**, du diocèse du Puy (2E14/33)

25.01.1477 : C.M. André **RENOCHE**, de Langeac diocèse de St-Flour (43.), et Agnès **GREGOIRE**, fa de Guillaume et Béatrice ?, de St-Michel-d'Euzet (30) (2E15/31)  
 02.11.1477 : C.M. Antoine **ROBERT**, de Génolhac (30), et Catherine **GIRI**, de Laussergue au diocèse du Puy (2E14/35)  
 04.10.1484 : C.M. Guillaume **CLERICI**, de Bagnols (30), et Marguerite **GINHOUX**, fa de feu Antoine, au diocèse du Puy (2E14/63)  
 27.10.1484 : C.M. Guillaume **CLEMENT**, de St-Anric au diocèse du Puy, et Catherine **CHARAVELLE**, fa de feu Pierre, de St-Geniès (07) 2E14/60  
 03.01.1485 : C.M. Thomas **REMESI**, de Cubières (48), et Jeanne **BEROARD**, d'Estables (43) (2E15/16)  
 25.04.1485 : C.M. Jean **SILHOL**, de St-Etienne-de-Sermentin (?), et Parayse **BONET**, fa de Laurent, de St-Chaffre au diocèse du Puy, veuve de Pierre **ROMEY** de Bagnols (30) (2E14/61)  
 15.08.1485 : C.M. Jacques **RIGAUD**, fs de Jacques, au diocèse du Puy , et Françoise **DE LA PIERRE**, de St-André-Lachamp (07) (2E14/63)  
 28.03.1486 : C.M. Jean **ROMEY**, de Vachères au diocèse du Puy, et Jeanne **BOSCHET**, fa de feu Antoine (2E14/64)  
 19.02.1487 vs : C.M. Antoine **TRUCHARD**, de Gaujac (30), et Benoîte **MOLHARADE**, fa de Jean, de Langeac (43) (2E15/378)  
 15.05.1487 : C.M. Guillaume **BONNIER**, de Roquemaure (30), et Gabrielle **ARSAC**, fa de Guillaume, de St-Front (43), veuve de Pierre **CABASSOLE**, de Connaux (30) (2E15/375)  
 08.12.1487 : C.M. Guillem **PONSO**, du diocèse du Puy, et Peyronne **BARME**, de Chusclan (30), fa de Jean (2E15/375)  
 23.10.1488 : C.M. François **MASHERME**, du diocèse du Puy (43), et Jeanne **ROBAUD**, fa de Vidal, de Verfeuil (30) (2E14/816)  
 05.12.1488 : C.M. Antoine **GARDIN**, natif de Boisset (43), hbt Bagnols (30), et Claude **DUCROS**, fa d'Antoine, de Barjac (30), veuve (2E14/44)  
 31.05.1489 : C.M. Jean **ARSAC**, fs de Guillaume, de Champclose (43), et Peyronne **PARAT**, fa  
 11.11.1490 de Vidal, de Laudun (30) (2E15/374): C.M. Robert **FABRE**, fs de Mathieu, de St-Didier (43) au diocèse de St-Flour [= *St Didier sur Doulon*], et Marguerite **DE LA PORTE**, fa de Raimond, de Barjac (30) (2E14/68)  
 23.01.1491 : C.M. Martin **LAC**, de Brignon (43), et Béatrice **SELEYRIN**, fa de Jean, des Chassiers (07) (2E14/69)  
 ???.02.1492 : Partage entre Pierre et Nicolas **GUISON**, frères, de Bagnols (30), natifs de St-Didier (2E14/71)  
 11.02.1495 : C.M. Pierre **VAZEILHE**, fs de Jean, de Landos au diocèse du Puy, et Jeanne **NOGUIER**, fa de feu Jean, de St-Andéol-de-Vals (07) (2E15/33)  
 15.01.1496 : C.M. Antoine **CAYRAN** , fs de Louis, au diocèse du Puy, et Peyronne **BOCHIER**, fa de feu Jean, de Chusclan (30) (2E14/78)  
 27.11.1496 : C.M. François **MOLET**, de Bagnols (30), et Louise **CHANALE**, fa de feu Jacques **de FRAISSINET**, d'Estables (43) (2E14/79)  
 23.02.1498 : Testament de Catherine **GIRARD**, fa de Simon, de Beyssac (43), et femme de Jacques **REBOUL**, de Bagnols (30) (2E14/81)

- 13.10.1502 : C.M. Pierre GAILHARD, de St-Georges ( ?), et Catherine **BONET**, fa de feu Jean et de Catherine DAUDEZE, du diocèse du Puy (43) (2E14/119)
- 12.03.1503 : C.M. Louis ROCHEYROL, hbt de Colombier (30), et Raimonde VASEILHE, veuve de André CLAUZEL de Bagnols (30) et entre Pierre **ROCHEYROL**, natif de Bessières au diocèse du Puy et Marguerite, fa de feu André CLUZEL de Bagnols (30) (2E15/39)
- 05.05.1504 : C.M. Bertrand de MONTEILS, au diocèse du Puy, et Gabrielle de MONTFAUCON (2E14/40)
- 20.07.1505 : C.M. Pierre **RIEU**, fs de Guigon, au diocèse du Puy, et Marguerite VALINMARD, fa de Philippe (2E14/141)
- 27.01.1506 : C.M. Guillaume **CURTIL**, du diocèse du Puy, et Philippe BLEYNE, veuve de Pierre AUGIER, de Bagnols (30) (2E14/141)
- 05.09.1507 : C.M. Pierre CASSAFIERE, de Bagnols (30), et Marie **CROZET**, de Meseyrac au diocèse du Puy [*= Mézères ?*] (2E15/84)
- 20.05.1510 : C.M. Matherin **CELE**, fs de Jacques, de Bonas au diocèse du Puy et Jeanne ANTHONE, du Villaret d'Apchier (43 ex 48) (2E15/44)
- 26.01.1511 : C.M. Vital **ANDRUEJOL**, de Langeac au diocèse de St-Flour (43), et Blandelle TEULE, fa de Benoît, de Bagnols (30) (2E15/78)
- 03.02.1512 : C.M. Antoine **DIODELLE**, natif de St-Privat au diocèse de St-Flour, hbt Vénéjan (30), et Simone MARTIN, fa de Thomas, de Vénéjan (2E15/45)
- 01.06.1517 : C.M. Guillaume **VALET**, fs de feu Durant, du Puy (43), et Clarette BRANOSQUE, fa de Marquès, de Bagnols (30) (2E14/83)
- 20.12.1517 : C.M. Claude **BORIE**, fs de Jean, au diocèse du Puy, et Jeanne COUSTE (COSTE), fa de Jean, de la Roque (30) (2E14/103)
- 12.06.1519 : C.M. Vitalis **FUCUDET**, fs de Pierre, de la Chaise-Dieu (43), et Antoinette LAMBERT, fa de Raimond, de Bagnols (30) (2E14/146)
- 22.04.1520 : C.M. Guillaume VINIER, du diocèse du Puy, et Catherine CHARPIN, fa de Etienne, de Bagnols (30) (2E15/87)
- 06.01.1522 : C.M. Guillaume **PEYROL**, fs de feu Barthélemy, au diocèse du Puy, et Guilherme de CURTE, veuve de Michel CHAMBON, de Bagnols (30) (2E14/106)
- 24.01.1524 : C.M. Claude de JONIS, de Pont-St-Esprit (30), et Antonie **ISSART**, fa de feu Jean, d'Etable au diocèse du Puy (2E15/52)
- 05.05.1524 : C.M. Henri SOLINHON, de Chusclan (30), et Marguerite **PONTET**, de Polomac, diocèse du Puy (43) [*= Polignac ?*] (2E15/84)
- 28.08.1524 : Testament de Pierre **ISSARTEL**, au diocèse du Puy (2E15/90)
- 13.01.1525 : Testament de Benoît **DEYNAC**, de St-Privat (43), hbt St-Paul-lès-Connoux (30), mari d'Armande BORJON - fa : Firmine, et Isabelle femme de Jacques HUGON, de Lédénon (30) - fs : Pons et Pierre (2E15/612)
- 11.02.1528 : Testament de Barthélemy **BERAUD**, natif du Puy (43), hbt Bagnols (30) (2E15/58)
- 02.03.1532 : C.M. Jean **JUVENE**, fs de Guillaume, au diocèse du Puy, et Alasacie ROUX, fa de Jean (2E14/112)
- 16.06.1532 : C.M. Robert **CROZET**, fs de feu André, au diocèse du Puy, et Catherine CESTAT, fa de Claude et veuve de Jean RENARE ?, de Vénéjan (30) (2E14/148)
- 14.03.1530 : C.M. Jean CARRIERE, fs de Jean, du Pin (30), et Marie **CURTEL**, fa de Louis, au diocèse du Puy (2E15/104)
- 28.01.1537 : C.M. Jacomet **PIRRO** ( ?), de Montregard (43), et Marguerite, fa de feu Vincent DAUBES (2E14/218)
- 19.05.1537 : C.M. Vidal **CHABRIAC**, au diocèse du Puy (43), et Laurette RAYNARD, fa Guillem, de St-Geniès (30) (2E14/338)
- 02.02.1538 vs : C.M. Vidal **ESTRES**, fs de Louis, du diocèse du Puy, et Catherine PUJOLAS, fa de feu Jean, de St-Laurent-la-Vernède (30) (2E15/401)
- 29.09.1541 : C.M. Berthomieu BERTHONET, natif de St-Jean-de-Rions (26), hbt Verfeuil (30), et Marguerite **BLANC**, fa de feu Vidal, native du Monistrol au diocèse du Puy (2E14/177)
- 11.04.1542 : C.M. Vidal **CROS**, natif d'Yssingaux (43), et Jaumette GINHAGUE (GINHAC), fa de feu Pierre et d'Ysabeau BOTON (2E14/177)
- 27.12.1542 : C.M. Marcelin **FAURE**, d'Yssingaux (43), et Françoise du SERRE, fa de feu Raimond, de St-Nazaire (30) (2E14/177)
- 08.04.1543 : C.M. Antoine **LOBET**, du diocèse du Puy, et Andriève BREZUNS, fa de feu Guillaume, de Cornillon (30) (2E14/272)
- 06.09.1543 : C.M. Jacques **PRUNET**, natif du diocèse du Puy, hbt Bagnols (30), et Catherine des PLANS, fa de feu Mathieu (2E14/260)
- 05.11.1544 : Dot pour François **BONNEVAL**, de Langeac (43), et Françoise RIEU, fa de feu Pierre (2E14/274)
- 28.11.1545 : C.M. Jean **BORDEL**, de St-Géry au diocèse du Puy, et Antonie GARDON, fa de feu Jacques et d'Alix MOTE, de St-Martin-de-Laval ( ?) (2E14/181)
- 14.10.1548 : C.M. Laurent du RIEU, de Bagnols (30), natif de Lagirdet (07), et Catherine **CHAUVIN**, fa de feu Vidal, native de Belvèzet (43) (2E14/185)
- 13.10.1549 : C.M. Claude **CHABRIER**, du diocèse du Puy, et Françoise CASSAGNOLES, fa Claude et Marguerite CHAZALET, de St-Gervais (30) (2E14/399)
- 09.02.1556 : C.M. Andrieu **CHAUSSINAL**, fs feu Jean, du diocèse du Puy et Dauphine CASTAGNIER, fa feu Simon et Gabrielle ESPARVIERE des Vans (07)
- 13.11.1558 : C.M. Claude **DU PUY**, de Montpezat (07), fs de Claude, du Puy (43), hbt Bourg-St-Andéol (07), et Hélix RAIMBAUD, fa de Pierre et de feue Alais FUSTIER (2E14/345)
- 16.10.1562 : Testament de Michel **MICHEL**, du diocèse du Puy, fs de feu Jean et d'Agnès MICHEL (2E14/352)
- 09.02.1568 : C.M. Pierre **GIBERT**, fs de feu Claude et de Jeanne MAURIN, d'Yssingaux (43), et Antheaume VILAT, fa de feu Jacques et de Simone GONEL (2E14/415)
- 28.10.1573 : C.M. Michel **AVICT**, fs de Jean et de Jeanne ??, évêché du Puy, et Catherine CHAIS (CHAIX), fa de Jean et de Françoise TRAVERSEN, de Bagnols (30) (2E14/323)
- 23.10.1574 : C.M. Guillaume GRANJON, de St-Nazaire (30), et Marguerite **CODIER**, fa feu Pierre et Louise REY, native d'Arlempdes (43) (2E14/368)
- 11.02.1575 : C.M. Jean **FAUGIER**, du diocèse du Puy, hbt à la Valbonne (30), et Claude THIBAUD, fa de Nicolas (2E14/324)

09.01.1578 : C.M. Pierre **VIANES**, de Chadron (43), et Antonie CHANYOLLE, veuve d'Antoine BARUTEL (2E14/437)

01.11.1582 : C.M. Sébastien TOULOUSE, fs de feu Gabriel, natif de Cornillon (30), et Catherine **BONYER**, de Saugues (43) (2E14/441)

06.08.1591 : C.M. Antoine **ARNAUD**, du Puy (43), hbt Bagnols (30), fs de feu Jean et d'Isabeau PELIER, et Jeanne COFFIN, fa de feu Jean et d'Agnès RAYDON, de St-André-Lachamp (07) (2E15/165)

12.04.1594 : C.M. Pierre **FERRAND**, fs de feu Jacques, de Polignac et Marie PRELONG, fa de feu Guillem, de St-Laurent-la-Vernède (30) (2E14/456)

10.09.1595 : C.M. Jacques **BERRARD**, natif de Polignac (43), hbt Bagnols (30), et Gasparde CLAUSTRIER, fa de feu Jean, de Rocles (07) (2E14/377)

16.11.1597 : C.M. Noé **BARTHELEMY**, de Bagnols (30), fs d'Antoine, du Puy (43), et Claude EVESQUE, fa de Louis et de Catherine COTEL (2E14/457)

15.04.1601 : C.M. Robert **HERGLY**, natif de Brioude (43), hbt Bagnols (30), et Jeanne LADENE, fa de feu Jean, native de la Bastide de Virac (81 ?) (2E14/379)

30.11.1601 : Testament d'Agnès **VIDAL**, veuve de Vital BONNET, femme de Jean ASSEZAR, du Puy. Fs : Jean BONNET

08.04.1602 : C.M. Jean **ASSESAS**, du diocèse du Puy (43), hbt Bagnols (30), et Isabeau BONHOMME, fa de feu Antoine, de Joyeuse (07) (2E14/380)

23.08.1602 : Testament d'Antoine **ANDRE**, de Cohon ? en Velay, hbt Vénéjan (30), mari de Antonie **ARNAUD**, de St-Martin-de-Fugères (43) (2E46/26)

10.11.1602 : C.M. Antoine **PARIS**, natif de Brioude (43), et Isabeau BEZOUL, fa de Pierre et de Jeanne DENCROS, native de Cornillon (30), hbt Bagnols (30) (2E14/380)

17.02.1603 : C.M. Etienne **BELERY (VALERY)**, fs de feu Barthélemy, du Puy (43), hbt Bagnols, et Lionne CODERC, fa d'Antoine de Banne (07) (2E14/380)

13.09.1605 : C.M. Jean SABATIER, fs de feu Jacques et de Louise du CARRE, de Caderousse (84), et Antonie **ARNAUD**, fa de feu Claude et de Philippe JULHIAN, de St-Martin-de-Fugères (43) (2E46/27)

08.09.1607 : C.M. Michel BLANC, fs de feu Robert et de Marguerite GLANDON, des Estables (43), et Simone ANDRE, fa de Nicolas et d'Antoinette BELLUD (2E15/179)

07.09.1609 : C.M. Robert **EGLY**, natif de Brioude (43), hbt Bagnols (30), et Suzanne THIBON, fa de feu Jean, de Berrias (07) (2E14/383)

06.12.1609 : Procuration de Jacques BERARD, fs de Jean, hbt Bagnols (30), à son cousin Claude **GUNY**, de Polignac (43) - feus Isabelle et Jeanne ses sœurs (2E14/383)

31.10.1612 : C.M. Jean RANQUET, fs de feu Bastien et de Pierre BENOIT, de Bagnols (30), et Gabrielle **JOSSERAND**, fa de Guillaume et de Gabrielle CLUZEL, du diocèse du Puy (2E14/384)

16.05.1615 : Apprentissage de Jacques **JOUVE**, de Lissac (43) (2E14/498)

27.04.1616 : C.M. Jean **LAFOREST**, fs d'Aymar et de Marie NEYRON, du Bas au diocèse du Puy [= *Bas en Basset*], et Marthe ESCOFFIER, fa d'Antoine et de Drivette FABRE, de Chusclan (30) (2E46/39)

21.11.1617 : Procuration de Jeanne **GIRARD**, veuve de Jean **de LAVAL** puis de Gabriel **ARNAUD**, de Brioude (43), à son fils Marc de LAVAL, cordelier à Avignon. (2E14/396)

#### Migrants du PUY-DE-DÔME

25.10.1466 : Testament de Barthélemy **BASTIDE**, de la Motte en Auvergne, diocèse de Clermont (2E15/28)

21.08.1468 : C.M. Jean **JAUBERT**, d'Ambert au diocèse de Clermont, et Antonie DELACOMBE (2E14/31)

15.02.1483 : C.M. Valentin **BERAUD**, d'Orcival (63), et Jeanne AYMOND, fa de Guillaume, de Bagnols (30) (2E14/28)

18.12.1483 : C.M. Jean **JONIS**, de St-Déséry (?) au diocèse de Clermont, et Douce VIGOUROUX (2E14/28)

25.08.1487 : C.M. Jean ARCHANGIER, hbt Colorgues, et Agnès **BRUGUIER**, veuve de Mondon d'ARCE, du diocèse de Clermont (2E14/140)

11.02.1511 : Testament d'Antoine **CROZET**, de Mézerat (63) (2E15/96)

16.06.1520 : C.M. Jean **BOTIN**, diocèse de Clermont en Auvergne, et Claude AUVERNY, fa d'Antoine, de Cavillargues (30) (2E15/51)

06.11.1544 : Dot pour Guillaumette SERRE, fa de Michel et de feu Catherine DUFESC, de Vallabrègues (30), future de Bernard **MICHEL**, de St-Martin-des-Plains (63), hbt Beaucaire (30) (2E14/179)

10.02.1545 : C.M. Georges **SAUTEL**, de Bagnols, natif d'Issoire (63), et Valérie de PORT, fa de feu Jean et de Guillaume **de PORT**, de St-Urcize (15) (2E14/179)

22.10.1550 : C.M. François DORIN, natif de Paris, et Madeleine **MURIAUD**, native du Monestier (63) de Clermont en Auvergne (2E14/343)

02.01.1603 : Quittance de Pierre **CABIAC**, fs de Jean, de Fereyroles (63) à Ardoin et André CARRATIER, père & fs - dot d'Isabeau de CABIAC, fa de Guiraud et de feu Jeanne FLANDIN, femme d'André CARRATIER (2E14/380)

24.04.1626 : C.M. Guillaume **de BARJE**, au diocèse de Clermont, hbt Codolet (30), et Jeanne MAURIN, fa de feu Jean et de Madeleine MALARTE (2E14/397)



## Personnages et familles

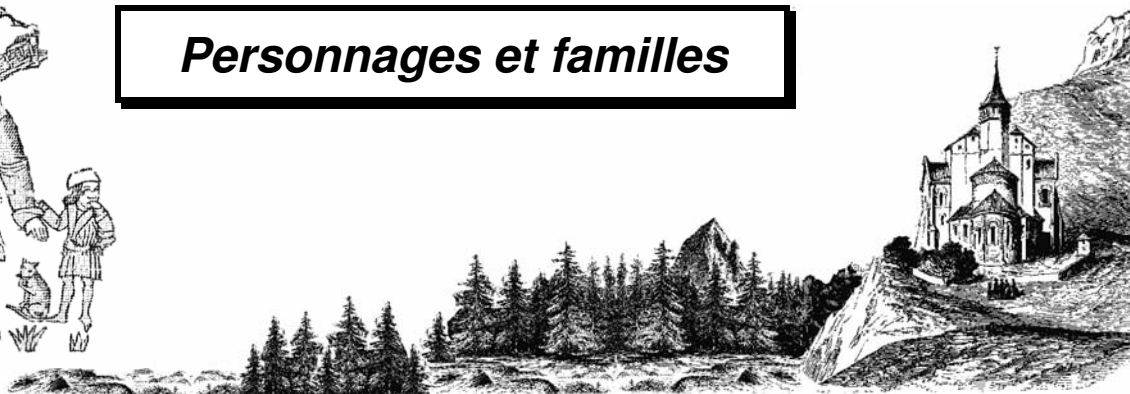

### LES VISSAGUET : UNE GÉNÉALOGIE RÉSUMÉE

Par Jean-Noël MAYET (CGHAV – 657)

Les auteurs qui ont écrit sur les familles notables du Puy de Dôme ou de la Haute-Loire ont été nombreux à s'intéresser à l'histoire des VISSAGUET, dont le nom est lié à l'histoire politique de la Haute-Loire au XIX<sup>e</sup> siècle et de la Basse-Auvergne au XVIII<sup>e</sup> siècle. Mais les écrits de ces auteurs sont restés très fragmentaires et centrés sur telle ou telle lignée.

Jean Baptiste BOUILLET, Édouard ÉVERAT et René BOUSCAYROL se sont ainsi intéressés aux VISSAGUET de Montaclier, Trésoriers de France au XVIII<sup>e</sup> siècle, ainsi qu'Albert de REMACLE mais qui s'est surtout intéressé aux seigneurs de Vissaguet et de la Chomette. Georges PAUL a donné des éléments épars sur eux mais avant tout sur les familles notables de la Haute-Loire qui lui étaient contemporaines. Jules VILLAIN s'est intéressé uniquement à celles-ci. TARDIEU s'est limité à quelques vagues généralités. Gilles PREVOST a été le premier à commencer un travail à partir des registres paroissiaux d'Arlanc. Enfin notre ami Daniel DEGEORGES est le seul à s'être intéressé à la branche d'Orcet...

Mais ces auteurs, n'ont pas fait d'étude systématique, et même s'ils évoquent telle ou telle parenté, ils sont restés prudents sur les liens qui unissent toutes ces familles.

Avec Mme Annie RENAUD (CGHAV – 3269), nous avons tenté une étude plus exhaustive, s'appuyant sur les travaux précédents, mais en les complétant (ou les corrigeant...) par des documents dont nos prédécesseurs ne disposaient pas :

- le travail de référence d'Éric TIXIER sur « Les anciennes familles bourgeoises dans les insinuations judiciaires de Riom »,
- les registres paroissiaux dont les tables de l'AGPA facilitent désormais la lecture,
- le fonds de l'abbé ADAM,
- enfin en étant aidés par la chance, en découvrant, bien loin du Massif Central, des documents éclairant enfin l'origine des VISSAGUET de la Haute-Loire.

Il apparaît désormais que toutes ces branches sont étroitement apparentées.

J'ai donc commencé à étudier plus systématiquement cette dynastie – j'emploie à dessein le mot. Le travail est assez avancé (une trentaine de pages à ce jour !), il nous reste à compléter certaines des branches de Haute-Loire et de la Loire du XIX<sup>e</sup> siècle, et à révéifier les registres paroissiaux d'Arlanc du XVIII<sup>e</sup> siècle.

Dans l'attente de la finalisation de cette étude, je présente ci-dessous une généalogie, très schématique, mais qui a pour objet de comprendre l'articulation des différentes branches.

#### Une origine unique pour les VISSAGUET

Vissaguet, « le petit Vissac », se situe à 8 km de la vieille seigneurie de Vissac, dans le Brivadois donc, mais pas loin du Velay. Cette seigneurie a donné naissance à une famille éponyme, connue depuis le XIV<sup>e</sup> siècle, dont une branche, s'est installée au début du XVI<sup>e</sup> siècle à la Chomette près de Dore l'Église.

REMACLE a étudié cette famille, avec toutefois quelques omissions et confusions.

En effet, Cosme de VISSAGUET, le premier à s'être installé à la Chomette, s'est marié non pas une mais deux fois, avec Louise de COISSE, puis Clauda VAISSON qui lui surviva.

Cosme de VISSAGUET est le père de plusieurs enfants : Louis qui suit, Guillaume, moine bénédictin, prieur d'Arlanc, Catherine, et une ou deux autres filles.

Louis de VISSAGUET de son mariage en 1563 avec Marie BARDON, a eu plusieurs enfants, dont trois fils morts sans postérité : René, Guillaume époux de Louise MOREL de LA COLOMBE, Étienne époux de Dauphine d'ORADOUR (REMACLE en fait par erreur l'épouse de René, le frère aîné). Avec eux, s'éteint la descendance légitime des seigneurs de la Chomette.

REMACLE signale bien que Louis de VISSAGUET a eu d'une liaison avec « une demoiselle BARRIER » un fils Pierre, notaire à Arlanc. Mais en fait :

- cette liaison a eu lieu bien avant le mariage de Louis de VISSAGUET, car Pierre est né en 1551,



- cette liaison a été durable, car Pierre a eu avec certitude au moins un frère, Jean de VISSAGUET, également notaire !

Pierre de VISSAGUET sera l'époux successivement, d'abord de Marguerite DOUVRELEUR puis de Suzanne TITASSON. Son frère Jean de VISSAGUET se mariera également deux fois, avec Clauda GROSMOND puis Louise BONNETON.

Tous les VISSAGUET, du XVII<sup>e</sup> siècle jusqu'à nos jours, descendent de ces deux frères et de ces quatre mariages...

### **La descendance de Pierre de VISSAGUET et Marguerite DOUVRELEUR**

Pierre de VISSAGUET, notaire à Arlanc, né en 1551, décédé après 1612 et avant 1627, a épousé vers 1575 Marguerite DOUVRELEUR dont il a eu entre autres :

- Anne de VISSAGUET épouse en 1595 Vincent CHAPPON, praticien à Arlanc.
- Jean de VISSAGUET, qui est bien issu du premier mariage de son père, contrairement à ce qu'écrit REMACLE : il est déjà avocat en 1612 (donc adulte), et il n'est pas cité parmi les enfants de la seconde épouse de son père.

Suite à son mariage, Jean de VISSAGUET s'installe comme notaire à Randan. De son épouse Anne DUGUÉ, il a eu plusieurs enfants :

- Henri Charles de VISSAGUET, né en 1628 et décédé en 1688, marchand à Clermont, épouse en 1655 Clauda GACHIER. Sa descendance masculine s'éteindra en 1740, l'héritage passera à leurs cousins de Montaclier.
- Pierre de VISSAGUET, qui suit.

Pierre de VISSAGUET, né en 1629, marchand à Maringues puis lieutenant au dépôt de sel de Maringues épouse avant 1664 Anne GAUVOING, dont il a entre autres Henri Charles de VISSAGUET, qui suit.

Henri Charles de VISSAGUET achète en 1689 la charge de trésorier général de France au bureau des Finances de Riom et accède ainsi à la noblesse.

Il épouse en 1703 Marie Anne ROLLET de LAURIAT et achète la seigneurie de Montaclier en 1720. Leur descendance gardera la charge de trésorier général jusqu'à la Révolution, et le nom ne s'éteindra que dans la seconde moitié du XIX<sup>e</sup> siècle avec Pierre Gaston Théophile de VISSAGUET, né en 1813, maire de Gimeaux jusqu'à la révolution de 1848, et époux de Julie Albine Mathilde CALLUAUD.

### **La descendance de Pierre de VISSAGUET et Suzanne TITASSON**

À la mort de Marguerite DOUVRELEUR probablement peu après 1595, Pierre de VISSAGUET, notaire à Arlanc, se remarie avec Suzanne TITASSON, dont il aura deux enfants :

- Louise de VISSAGUET épouse en 1627 d'Antoine MONGHARD, avocat en parlement de St Bonnet le Chastel.
- Pierre de VISSAGUET, bourgeois d'Arlanc, épouse vers 1635 Françoise CHABRON.

Les descendants de Pierre de VISSAGUET et Françoise CHABRON seront bourgeois d'Arlanc et seigneurs de la Boissonne près de St Bonnet le Bourg. Ils s'éteindront au tout début du XIX<sup>e</sup> siècle (pour ce qui est de la lignée patronymique) avec trois frères dans les ordres :

- Jacques Louis, né en 1748 et décédé vers 1825, chanoine à Cébazat, il prête serment puis se rétractera après le concordat, par la suite curé de Mozac puis de Durtol.
- Jean Baptiste Melchior, né en 1752 et décédé en 1830, d'abord prêtre oratorien, abdique la prêtrise sous la Révolution, et se marie avec Hélène (Reine) VACHIER (mais sans descendance qui ait vécu).
- Joseph Mathieu Marie Dominique, né en 1756 et décédé en 1834, curé de Lempdes, prêtre réfractaire à l'inverse de ses frères, après la Révolution, redevient ensuite curé de Lempdes puis de Chaumont.

### **Les enfants de Jean de VISSAGUET époux de Clauda GROSMOND puis de Louise BONNETON**

Jean de VISSAGUET, notaire à Arlanc, frère (probablement cadet) de Pierre de VISSAGUET, décédé avant 1614, épouse avant peut-être vers 1580 Clauda GROSMOND, dont les enfants suivants :

- Pierre de VISSAGUET, époux de Marguerite ESCALLON, qui suit.
- Vincent de VISSAGUET, né vers 1588 et décédé en 1666 à Loubens en Languedoc, localité dont il était le recteur. Ses deux testaments de 1636 et 1666 sont fondamentaux pour l'étude de la généalogie de cette branche des VISSAGUET.
- Jean de VISSAGUET, époux de Clauda BARDON, qui suivra.
- une fille épouse d'Antoine CLAVELIER,
- François de VISSAGUET, cité en 1636, peut-être celui décédé en 1647, « solitaire » du célèbre couvent de Port-Royal.

Veuf, Jean de VISSAGUET se remarie avec Louise BONNETON dont il aura :

- Guillaume de VISSAGUET, cité en 1614 et 1636, probablement mort peu après.
- Étienne de VISSAGUET, cité en 1614, mort probablement peu après.
- Jacques VISSAGUET, curé de Loubens après son frère, il fait son testament en 1683.

De l'un ou l'autre des deux mariages sont issus :

- Louise de VISSAGUET, religieuse, citée en 1636.
- Marguerite de VISSAGUET, qui reste à marier à 1636, peut-être épouse plus tard de N... de MURATEL.

J'ai développé plus particulièrement cette génération, car elle est totalement ignorée des études déjà publiées et elle est pourtant fondamentale pour comprendre la généalogie des VISSAGUET.

### **La descendance de Pierre de VISSAGUET et Marguerite ESCALLON**

Pierre de VISSAGUET, notaire à Arlanc après la mort de son père et son oncle, et le départ à Randan de son cousin germain, né en 1587, décédé après 1636, épouse (vers

1609 ?) Marguerite ESCALLON. Parmi leurs enfants nés à Arlanc :

- Louise de VISSAGUET épouse de Jean CHASSAIGNE.
- Marguerite de VISSAGUET épouse de Benoît DOUVRELEUR.
- Pierre de VISSAGUET époux de Louise CHASSAIGNE, avocat, décédé vers 1693, ne laissant que des filles.
- Vincent de VISSAGUET qui suit.

Vincent de VISSAGUET, également avocat, né vers 1613 et décédé en 1680 épouse vers 1643 Marie de SIRMOND décédée en 1693 à Orcet comme son époux. Parmi leurs nombreux enfants nés à Arlanc :

- Antoine de VISSAGUET, né en 1648, probablement celui qui, docteur en médecine, épouse Catherine DUVERT, décédé avant 1698, il ne laisse qu'une fille.
- Jean de VISSAGUET, né en 1658 et décédé après 1732, juge et procureur d'office à Orcet, épouse Clauda REYNAUD née vers 1657 et décédée en 1730.

La descendance de Jean de VISSAGUET et de Clauda REYNAUD restera à Orcet avant de s'éteindre au tout début du XIX<sup>e</sup> siècle avec leur petit-fils Jean de VISSAGUET, chirurgien, né en 1730 et décédé en 1804, et époux d'Antoinette BERGIER, ne laissant qu'une fille.

#### **La descendance de Jean de VISSAGUET et Clauda BARDON**

Jean de VISSAGUET d'abord greffier à Arlanc puis notaire à St Victor sur Arlanc (après la mort de son frère Pierre ?), décédé après 1663, épouse vers 1634 Clauda BARDON. Parmi leurs enfants :

- François de VISSAGUET, qui suit.
- Jean François de VISSAGUET, né en 1645 et décédé en 1722, chanoine à Artonne puis curé de Davayat.

François de VISSAGUET, notaire et procureur d'office à St Victor sur Arlanc, né en 1639 et décédé en 1711, épouse en 1671 Madeleine DEMASLES dont :

- Jean Baptiste de VISSAGUET, apothicaire et chirurgien à Artonne, épouse en 1699 Marie MARCHEIX. Leur seul fils Jean Jacques de VISSAGUET, décédé vers 1744, sera prêtre.

Veuf, François de VISSAGUET se remarie deux fois de suite, sa troisième épouse est Clauda LEBLANC dont il a :

- François de VISSAGUET, qui suit.
- Une fille épouse de Benoît COUTANGEON.
- Marie de VISSAGUET épouse de Charles CHEVALIER.

François de VISSAGUET, notaire et procureur d'office à St Victor sur Arlanc, décédé en 1759, épouse en 1712, à Vieille Brioude, Anne Amable DARLES. Des enfants de ce premier mariage, on peut citer :

- Anne de VISSAGUET épouse de Claude François CHASSAIGNE.
- Marie de VISSAGUET épouse de Jean GONON.
- Antoine de VISSAGUET dit du BOUCHET époux de Catherine FRAISSE, qui suit.

Veuf, François de VISSAGUET se remarie en 1727 avec Catherine MASSIS décédée en 1755. Parmi leurs enfants :

- Marie Catherine de VISSAGUET épouse de Pierre HÉRITIER.

- Jeanne Marie de VISSAGUET épouse d'Antoine BOET (DOET ?).
- Jean Baptiste de VISSAGUET époux de Françoise PERRIER puis Marie DURIF, qui suivra.
- Antoine de VISSAGUET époux de Louise de PINHAC, qui suivra après ses frères.

C'est de François de VISSAGUET, époux d'Anne DARLES et Catherine MASSIS, que descendent par ses trois fils les différentes familles VISSAGUET désormais définitivement installées en Haute-Loire et en Loire.

#### **La descendance d'Antoine de VISSAGUET et Catherine FRAISSE**

Antoine de VISSAGUET du BOUCHET, avocat, seigneur de Chomelix, né en 1723 et décédé en 1792, installé à St Pal en Chalencon, épouse en 1754 Catherine FRAISSE, née vers 1726 et décédée en 1810. Parmi leurs enfants :

- François Marie de VISSAGUET du BOUCHET, avocat, procureur général syndic du département aux débuts de la Révolution, né en 1755 et décédé en 1810, épouse en 1776 Marie Madeleine Henriette ARBAUD, née vers 1760 et décédée en 1847, dont une seule fille.
- Jean Marie (de) VISSAGUET du BOUCHET, notaire à Estivareilles, né en 1756 et décédé après 1819, épouse en 1779 Marguerite TARCHIER, décédée après 1819, dont descendance VISSAGUET et DEVISSAGUET (sans espace) jusqu'au XX<sup>e</sup> siècle.
- Gabriel Antoine (de) VISSAGUET du ROURE, médecin à Chomelix, né en 1758 et décédé en 1833, épouse en 1780 Anne Claudine CHOUTARD, décédée en 1826, dont descendance au XIX<sup>e</sup> siècle, éteinte dans les mâles.
- Jacques Benoît VISSAGUET-LAFAYE, propriétaire à St Bonnet le Château, né en 1760, épouse en 1808 Joséphine LEVET, née vers 1786, dont descendance de notaires jusqu'à la fin du XX<sup>e</sup> siècle dans les mâles.

#### **La descendance de Jean Baptiste de VISSAGUET époux de Françoise PERRIER et Marie DURIF**

Jean Baptiste de VISSAGUET, notaire et procureur d'office à St Victor sur Arlanc, né en 1738 et décédé en 1800, épouse en 1761 Françoise PERRIER née vers 1737 et décédée en 1767 puis en 1768 Marie DURIF. De ses 19 enfants (!), il ne semble avoir survécu qu'un seul fils :

- Jean Victor de VISSAGUET, né en 1779, épouse en 1802 Catherine ARDAILLON. Le couple vivra dans la misère à St Pal en Chalencon mais c'est pourtant de cette branche que sont issus les VISSAGUET porteurs du patronyme au XXI<sup>e</sup> siècle.

#### **La descendance d'Antoine de VISSAGUET et Louise de PINHAC**

Antoine (de) VISSAGUET, notaire à St Galmier, né en 1739 et décédé en 1820, épouse en 1762 Louise de PINHAC, née vers 1739 et décédée en 1773. Il se remarie la même année avec Marguerite PAYET. Ses fils survivants sont issus du premier mariage :

- Jean Louis Baptiste VISSAGUET, notaire à Yssingeaux, né en 1764, épouse Charlotte Louise

Caroline PONCET. Leur descendance s'éteindra dans les mâles au milieu du XX<sup>e</sup> siècle après avoir joué un rôle très actif dans la vie politique du Puy dans la seconde moitié du XIX<sup>e</sup> siècle, avec notamment Marie Xavier Ernest VISSAGUET (1834-1920), sénateur et leader du parti républicain en Haute-Loire pendant plus d'un demi-siècle...

- Henri Louis VISSAGUET, marchand cierge à St Galmier, né en 1770 et décédé en 1837, épouse en 1798 Marie Augustine BOIRON, née vers 1771. Veuf, il se remarie en 1804 avec Jeanne Marie MOREL, née en 1778. Sa descendance reste à étudier.

### État de la question

Le document ci-dessus n'est qu'une synthèse, en attendant une publication, sous une forme qui reste à définir, d'une étude des VISSAGUET que Mme Annie RENAUD et moi espérons sinon définitive, en tout cas s'en approchant ! Dans cette optique, il nous reste à :

1/ Clarifier l'existence ou non de deux personnages :

- Antoine de VISSAGUET qui aurait été baptisé le 3 mai 1595 (mais nous n'avons pas retrouvé l'acte)
- Mary de VISSAGUET qui serait le témoin le 21 février 1586 au baptême de Gaspard RIGODON, fils d'honnête homme Gaspard RIGODON et honnête femme

Catherine CLUZEL (nous n'avons pas non plus retrouvé l'acte).

2/ Résoudre une énigme : l'existence ou non d'Anne de VISSAGUET qui aurait été l'épouse à la fin du XVI<sup>e</sup> siècle de Claude DOUVRELEUR seigneur de la Barbatte dont descendance (mais nous n'avons dans nos recherches retrouvé aucune trace de cette union !).

3/ Rattacher deux couples isolés :

- Claude de VISSAGUET époux de Françoise SAURET dont un fils Antoine baptisé le 04.02.1643 à Arlanc.
- Bonnet VISSAGUET époux de Gabrielle SOALHAT, dont une fille Simone, qui épouse le 17.07.1663 à Gannat (paroisse St Étienne) Jean BARTELAIS... bien loin du Livradois !

4/ Revérifier les registres d'Arlanc du XVIII<sup>e</sup> siècle.

5/ Enfin compléter l'étude pour le XIX<sup>e</sup> siècle de quelques uns des branches de la Haute-Loire et de la Loire :

- les descendants de Jean Marie (de) VISSAGUET du BOUCHET et de Marguerite TARCHIER,
- les descendants de Gabriel Antoine (de) VISSAGUET du ROURE et d'Anne Claudine CHOUTARD,
- les éventuels descendants de Henri Louis VISSAGUET époux Marie Augustine BOIRON et Jeanne Marie MOREL,
- sans oublier les descendants nombreux de Jean Victor de VISSAGUET et de Catherine ARDAILLON !

## UNE FAMILLE SANFLORAINE : LES BRUGIER

par Philippe JOUVE (CGHAV – 775) (*Cet article est une réponse à la question 104-9869*)

La famille BRUGIER est une famille que l'on rencontre dès la fin du Moyen Age à Saint-Flour dans la bourgeoisie marchande ou de robe. Au XVIII<sup>e</sup> siècle, elle compte trois branches connues sous le nom de leur possession principale : la branche aînée dite BRUGIER d'ANDELAT, la branche puînée dite BRUGIER du ROCHAIN et la branche cadette dite BRUGIER de ROCHEBRUNE. Toutes les trois descendent d'un ancêtre commun Pierre BRUGIER, élu du bailliage, qui vivait en 1541. Il eut au moins deux enfants, tous deux prénommés Pierre. L'aîné continuera la descendance, tandis que le second entra en religion et fut prêtre, prieur de Rochefort (paroisse de Saint-Poncy) et de Ségur.

**I** - Pierre BRUGIER (? – ap. 1541) d'une épouse non retrouvée :

1. Pierre BRUGIER, qui suit
2. Pierre BRUGIER, prêtre, chanoine de la cathédrale de Saint-Flour, prieur de Ségur et Lieutadès, député du clergé aux États généraux de 1576 et au concile provincial de Bourges en 1584.

**II** - Pierre BRUGIER, avocat, élu sur le fait des aides et tailles, seigneur d'Andelat et de Mentières, né vers 1520, teste le 29 avril 1596 devant ROUGET, notaire. Achète avec son frère Pierre, le 7 mars 1559, les seigneuries d'Avenaux, Coussargues et Bessols. Pourvu le 8 juillet 1572 de la charge de « conseiller secrétaire du roi, maison

et couronne de France ». Anobli par lettres patentes en juillet 1595. Le 15 avril 1542, il épouse par contrat Claire de POLIER, fille de Jean, seigneur de Varillettes, paroisse de Saint-Georges (15), d'où :

1. Amable de BRUGIER qui suit
2. Pierre de BRUGIER, né vers 1546, prêtre, chanoine de la cathédrale de Saint-Flour, décédé le 29 novembre 1637 à Saint-Flour.
3. Antoine de BRUGIER, né vers 1548, seigneur de Mentières, décédé le 16 août 1631 à Saint-Flour, marié avec Françoise JANSANET, sp.
4. Paule de BRUGIER, née vers 1549, décédée le 12 août 1612 à Saint-Flour. Mariée avec Blandin de la ROCHE, d'où postérité.
5. Catherine de BRUGIER, née vers 1550, décédée le 14 juillet 1638. Mariée le 1<sup>er</sup> août 1576 avec Guillaume de SAURET, d'où postérité (dont Hélis épouse de Guillaume JOURDY).

**III** - Amable de BRUGIER, écuyer seigneur d'Avenaux, de Coussargues et du Rochain, né vers 1543, décédé le 24 octobre 1638 à Saint-Flour, lieutenant dans la compagnie des cheveu-légers du Sire de Villemont d'Arbouze, pourvu de lettres de « conseiller secrétaire du roi maison et couronne de France » le 18 janvier 1585, nommé gentilhomme de la chambre du roi le 20 avril 1585, anobli par lettres patentes du roi le 19 mars 1609, marié le 30 avril 1596 par contrat reçu M<sup>e</sup> JACQUES, notaire à Vabre,

et M<sup>es</sup> MONTGUERLE et Pierre MOLLEN, notaires à Thiers, avec Louise de BESSE de la RICHARDIE, fille de Gilbert, écuyer, seigneur de la Richardie et de Gabrielle du PUY, d'où :

1. Pierre de BRUGIER, auteur de la branche d'Andelat, qui suit.
2. Gilbert de BRUGIER, auteur de la branche du Rochain, qui suivra.
3. Henri de BRUGIER, auteur de la branche de Rochebrune, qui suivra.
4. Louise de BRUGIER, née en 1604, qui épouse le 3 octobre 1622 Pantaléon de MEALLET de FARGUES, d'où postérité.
5. Marguerite de BRUGIER, née et baptisée à Saint-Flour le 1<sup>er</sup> avril 1612 (Parrain : Gilbert BRUGIER ; marraine : Marguerite de la RICHARDIE).

#### **Branche d'Andelat**

**IV** - Pierre de BRUGIER, écuyer, seigneur d'Andelat, né en 1598 à Saint-Flour, baptisé le 5 juin 1608 (p. : Pierre BRUGIER, avocat ; m. : Marguerite de la RICHARDIE), décédé avant 1685, seigneur d'Andelat, maintenu dans sa noblesse le 14 octobre 1666 par M. de FORTIA. Marié le 17 juin 1657 à Saint-Flour (Cm du 5 février 1657, reçu FABRY, notaire à Saint-Flour) avec Louise JOURDY, fille de Guillaume, conseiller du roi, receveur des décimes et élu en l'élection de Saint-Flour, et de Hélys SAURET, d'où :

1. Guillaume de BRUGIER, seigneur du Rochain, né en mai 1658 à Saint-Flour, baptisé le 3 novembre 1658 (p. : Guillaume JOURDY ; m. : Louise de BRUGIER), marié le 26 juin 1683 avec Françoise DELORT, sp.
2. Gaspard de BRUGIER, qui suit.
3. Henri de BRUGIER, né le 25 novembre 1660 à Saint-Flour, baptisé le 28 février 1661 (p. : Henri de BRUGIER, lieutenant général ; m. : ?), décédé le 28 janvier 1713 à Saint-Flour.
4. Gabrielle de BRUGIER, née le 4 juin 1663 à Saint-Flour (p. : Antoine de SAURET ; m. : Gabrielle TEILLARD), mariée le 3 février 1689 avec Pierre BECHOT (1657-1717), fils de Germain et Catherine VEZIN, dont postérité.
5. Louise de BRUGIER, né et baptisé le 16 juillet 1664 à Saint-Flour (p. : Amable de BRUGIER ; m. : Louise JOURDY).
6. Jean de BRUGIER, né et baptisé le 29 avril 1669 à Saint-Flour (p. : Jean TASSY ; m. : Marguerite de BRUGIER épouse de Guillaume de BRIVES d'ANGLARET).
7. Marguerite de BRUGIER, née et décédée le 6 décembre 1670 à Saint-Flour.

**V** - Gaspard de BRUGIER, écuyer, seigneur d'Andelat, né le 17 septembre 1660 et baptisé le 28 février 1661 à Saint-Flour (parrain : Gaspard de la RICHARDIE ; marraine : Hélys SAURET), maintenu dans sa noblesse le 22 avril 1706 par M. le BLANC, décédé après 1703. Il a épousé le 8 mars 1685 à Saint-Flour Claudine de la ROCHE de BRISSON, décédée après 1737, fille de Pierre, seigneur de la Chaumette et de Marguerite GILLET (Cm du 15 mars 1685, reçu Me AUJOLLET, notaire à Saint-Flour), d'où :

1. Marguerite Clotilde de BRUGIER d'ANDELAT, née et baptisée le 6 février 1686 (p. : Pierre de la ROCHE ; m. : Marguerite de BELVEZET de JONCHERES).
2. Guillaume Louis de BRUGIER d'ANDELAT, né et baptisé le 20 février 1687 (p. : Guillaume de BRUGIER ; m. : Marguerite GILLET).
3. Balthazar Joseph de BRUGIER d'ANDELAT, né le 25 mai 1688 et baptisé le 13 avril 1701 à Saint-Flour (p. : Balthazar GILLET ; m. : Françoise de NOZIERES-MONTAL), décédé le 21 juillet 1710 à Saint-Flour. Chorial de la cathédrale de Saint-Flour.
4. Henri de BRUGIER d'ANDELAT, qui suit.
5. Marguerite de BRUGIER d'ANDELAT, née le 24 mai 1690 et baptisée le 13 avril 1701 à Saint-Flour (p. : Guillaume CHAMPBON ; m. : Marguerite de la ROCHE).
6. Antoine de BRUGIER d'ANDELAT, né le 12 juillet 1691 et baptisée le 13 avril 1701 à Saint-Flour (p. : Antoine PONS de la GRANGE ; m. : Denise de la ROCHE). Décédé le 17 octobre 1773. Prêtre.
7. Françoise Louise de BRUGIER d'ANDELAT, née et baptisée le 1<sup>er</sup> décembre 1692 à Saint-Flour (p. : François de la ROCHE ; m. : Louise de BRUGIER).
8. Marie-Magdeleine de BRUGIER d'ANDELAT, née et baptisée le 17 janvier 1694 à Saint-Flour (p. : Henri de BRUGIER ; m. : Marie de la ROCHE), décédée le 25 février 1788 à Saint-Flour.
9. Amable de BRUGIER d'ANDELAT, né en 1695.
10. Isaac Ignace de BRUGIER d'ANDELAT, né et baptisé le 10 avril 1699 à Saint-Flour (p. : Isaac TASSY ; m. : Claudine GILLET), marié le 1<sup>er</sup> février 1752.
11. Pierre de BRUGIER d'ANDELAT, né et baptisé le 2 juillet 1700 à Saint-Flour (p. : Pierre de BRUGIER ; m. : Marguerite BOYER), inhumé le 29 avril 1772, prêtre, chanoine de la cathédrale.
12. Marie-Louise de BRUGIER d'ANDELAT, née et baptisée le 12 septembre 1701 à Saint-Flour (p. : Jean-Baptiste JOURDY ; m. : Marie-Louise DESAGNES).
13. Marianne de BRUGIER d'ANDELAT, née et baptisée le 25 janvier 1703 à Saint-Flour (p. : Pierre TASSY ; m. : Marianne GILLET).
14. Charles de BRUGIER d'ANDELAT, né et baptisé le 18 février 1704 à Saint-Flour (p. : Charles de MOLEN ; m. : Marguerite CHAULIAGUET), décédé le 13 juillet 1786, prêtre, chanoine.

**VI** - Henri de BRUGIER d'ANDELAT, écuyer, seigneur de Nierpont, Ribeyrevieille, Bouzentès et Fraissinet, chevalier de l'ordre royal et militaire de Saint-Louis, capitaine au régiment colonel dragons, né et baptisé le 13 mars 1689 à Saint-Flour (p. : ? ; m. : ?), décédé le 13 mars 1759 à Saint-Flour. Il a épousé le 25 janvier 1749 par contrat de mariage reçu Me BADUEL, notaire, Marie-Madeleine de CAISSAC, fille de Esme, écuyer, seigneur de la Rocquevieille et de Marie de PRALLAT, d'où :

1. Marie-Antoinette de BRUGIER d'ANDELAT, née et baptisée le 21 février 1751 à Saint-Flour (p. : Antoine de BRUGIER, prêtre, son oncle ; m. : Marie-Antoinette de CAISSAC - d'ANJONY de TOURNEMIRE), décédée le 3 juillet 1825, mariée le 12 février 1775 à Ennezat (63) (Cm du 11 février 1775 reçu POUGHON, notaire à Ennezat) avec Alexandre de SAINT-QUENTIN de BEAUFORT,

chevalier, baron de Beaufort, seigneur de Saint-Quentin, fils de Jean-Joseph et Marie de PANNETIER, dont REMACLE ne donne pas de descendance.

2. Marie-Marguerite de BRUGIER d'ANDELAT, née et baptisée le 1<sup>er</sup> février 1752 à Saint-Flour (p. : Aimé de CAISSAC ; m. : Marguerite de la MOTTE de NIERPONT, épouse de Isaac de BRUGIER). Décédée le 17 décembre 1769 à Saint-Cyr où elle avait été admise après avoir fait ses preuves de noblesse en 1763.

3. Pierre Joseph François Henri de BRUGIER d'ANDELAT, qui suit.

4. Henri-Gaspard de BRUGIER d'ANDELAT, né le vendredi 22 juin 1753 à Saint-Flour, Cheval-léger de la Garde.

5. Amable Antoine de BRUGIER d'ANDELAT, né et baptisé le 8 janvier 1756 à Saint-Flour (p. : Amable de BRUGIER ; m. : Jeanne BERTIER épouse de Pierre de la ROCHE de BRISSON). Décédé le 4 juin 1778 à Lille (59). Il avait eu avant son mariage de Catherine CUSSAC, fille de Jean CUSSAC et Jeanne BECHOT, une fille naturelle, Françoise BRUGIER née le 13 mai 1745 à Fraissinet de Saint-Flour, dont postérité.

**VII** - Pierre Joseph François Henri de BRUGIER d'ANDELAT, chevalier, seigneur de Gourdièges, Bouzentès et Ribeyrevieille, né et baptisé le 27 décembre 1752 (p. : Pierre-Joseph de BRUGIER d'ANDELAT, son oncle, chanoine de la cathédrale et Henri de BRUGIER, prêtre licencié en droit civil et canon) ; décédé le 26 novembre 1827 à Saint-Flour. Il a épousé par contrat du 30 septembre 1776 reçu Mes DUPRÉ et BOUCHET, notaires, à Ruynes (15) Marie-Gasparde d'ANTIL de LIGONES, fille de François et de Marie-Marguerite-Emilie-Esther de BRUGIER du ROCHAIN, d'où :

1. Marie-Magdeleine de BRUGIER d'ANDELAT, née et baptisée le 10 juillet 1777 à Saint-Flour (p. : Gaspard Joseph de BRUGIER ; m. : Magdeleine de CAISSAC).

2. Marie-Marguerite Emilie de BRUGIER d'ANDELAT, née et baptisée le 11 juin 1778 à Saint-Flour (p. : Pierre de la ROCHE ; m. : Marie-Marguerite de BRUGIER), décédée célibataire le 17 février 1875 à Saint-Flour.

3. Marie-Antoinette de BRUGIER d'ANDELAT, née et baptisée le 8 mai 1780 à Saint-Flour (p. : François d'ANTIL de LIGONES ; m. : Marie-Antoinette de BRUGIER).

4. Marie-Victoire de BRUGIER d'ANDELAT, née et baptisée le 21 septembre 1781 à Saint-Flour (p. : Alexandre du COUFFOUR ; m. : Marie d'ANTIL de LIGONES).

5. Pierre Joseph François Henri de BRUGIER d'ANDELAT, qui suit

6. Catherine Françoise Claudine Rosine de BRUGIER d'ANDELAT, née vers 1785, décédée le 18 avril 1820 à Saint-Flour.

**VIII** - Pierre Joseph François Henri de BRUGIER d'ANDELAT, né vers 1785, décédé le 18 février 1820. Il a épousé Euphrasie d'ANTIL de LIGONES, d'où :

1. Charles de BRUGIER d'ANDELAT, né en 1812, décédé le 2 juillet 1889, célibataire.

2. Marie Eugénie de BRUGIER d'ANDELAT, née en 1813, décédée le 25 juin 1880, religieuse.

### **Branche du Rochain**

**IV** - Gilbert de BRUGIER, seigneur du Rochain, fils de Amable et de Louise de BESSE de la RICHARDIE, né vers 1600, décédé vers 1638, chevalier, capitaine de cheval-légers, seigneur du Rochain, gentilhomme de la chambre du roi en 1624, se distingue dans les guerres d'Italie et de Lorraine entre 1624 et 1638. Il a épousé par contrat reçu Me Rochely notaire, Marguerite de BELVEZEIX de JONCHERES, d'où :

1. Amable de BRUGIER, qui suit.

2. Marguerite de BRUGIER, née vers 1630, mariée en 1660 avec Guillaume de BRIVES d'ANGLARET, seigneur de Peyrusse, trésorier général de France au bureau des finances de Riom, fils de Pierre et Delphine BERAL, dont postérité.

3. Une fille décédée le 29 mars 1635 à Saint-Flour.

4. Diane Marie de BRUGIER, née et baptisée le 25 février 1639 (p. : Mathieu de SAURET ; m. : Gilberte CHABOT), mariée par contrat du 22 novembre 1653, reçu Me Malet notaire à Villemont en Bourbonnais, avec César de CHAUVIGNY de BLOT, fils de François et Marie OLIVIER, dont postérité.

**V** - Amable de BRUGIER, écuyer, seigneur du Rochain, né le 4 mars 1629 à Andelat, château du Rochain, baptisé à Andelat, officier de cheval-légers réformé en 1668, maintenu dans sa noblesse le 14 octobre 1666 par M. de Fortia, décédé le 31 mars 1685 à Saint-Flour. Il a épousé vers 1670 Françoise de NOZIERES-MONTAL, fille de Jacques et Jacqueline de SAINT-NECTAIRE, d'où :

1. Henri de BRUGIER du ROCHAIN, né vers 1673, décédé le 18 décembre 1693, écuyer, seigneur du Rochain.

2. Pierre-Joseph de BRUGIER du ROCHAIN, qui suit.

**VI** - Pierre-Joseph de BRUGIER du ROCHAIN, écuyer, seigneur du Rochain après le décès de son frère, né vers 1678, décédé le 18 octobre 1748 à Saint-Flour. Il a épousé en 1705 à Polminhac (15) Marie-Marthe de CASSAGNES-BEAUFORT-MIRAMONT, fille de Claude Jacques Joseph et Jeanne d'AURELLES de COLOMBINES, d'où :

1. Marguerite de BRUGIER du ROCHAIN, baptisée le 23 juin 1706 à Saint-Flour (p. : Jacques de CASSAGNES-BEAUFORT ; m. : Marguerite de NOZIERES-MONTAL).

2. Gaspard-Joseph de BRUGIER du ROCHAIN, né le 20 juin 1706 à Saint-Flour.

3. Antoine de BRUGIER du ROCHAIN, né le 9 décembre 1708 à Saint-Flour, baptisé le 29 mai 1709 (p. : Antoine VIGIER ; m. : Valence RUFFET).

4. Alexandre-Emmanuel, né le 29 octobre 1715 à Saint-Flour, baptisé le 18 février 1742 à Saint-Flour (p. : Emmanuel Alexandre de CASSAGNES-BEAUFORT ; m. : Marie Fiacre de CASSAGNES-BEAUFORT). Chanoine-comte de Brioude

5. Marie-Marguerite-Emilie-Esther de BRUGIER du ROCHAIN, née le 20 septembre 1717, baptisée le 15 septembre 1737 (p. : Gaspard-Joseph de BRUGIER du ROCHAIN, seigneur d'Avenaux, son frère ; m. : Marie-Marguerite Emilie Esther de la TOUR épouse du marquis de MIRAMONT) mariée le 18 août 1745 à Saint-Flour avec François d'ANTIL de LIGONES.

### **Branche de Rochebrune**

**IV** - Henri de BRUGIER, Seigneur de Salze, fils de Amable de BRUGIER et de Louise de BESSE de la RICHARDIE né vers 1602, décédé avant 1671, marié en premières noces par contrat de mariage reçu par Delort, notaire à Saint-Flour, le 19 mars 1637, avec Gilberte CHABOT, née le 28 août 1616 à Saint-Flour, fille de Pierre, lieutenant général au bailliage de Saint-Flour et Louise de la VOLPILIERE, et en secondes noces en 1653 à Vic-en-Carladès avec Gabrielle TEILHARD, fille de Jean, procureur du roi en pays de Carladès, et Françoise de CALDAGUES, d'où :

1. Amable Françoise de BRUGIER, née et baptisée le 11 février 1638 à Saint-Flour (p. : Amable de BRUGIER ; m. : Françoise de la VOLPILIERE).
2. Pierre de BRUGIER, qui suit
3. Magdeleine de BRUGIER, née et baptisée le 28 octobre 1640 à Saint-Flour (p. : Pierre de BRUGIER ; m. : Magdeleine de la VOLPILIERE).
4. Pantaléon de BRUGIER, né et baptisé le 09 mars 1642 à Saint-Flour (p. : Pantaléon de MEALLET ; m. : Agathe CHABOT).
5. Marguerite de BRUGIER, née le 22 février 1643 à Saint-Flour (p. : Pierre CHABOT, Sr de Flammargues ; m. : Marguerite de JONCHERES).

**V** - Pierre de BRUGIER, lieutenant civil et criminel au bailliage de Saint-Flour, né le 29 septembre 1639 à Saint-Flour, baptisé le 3 janvier 1641 à Saint-Flour (p. : Pierre CHABOT, lieutenant général ; m. : Louise de BESSE de la RICHARDIE), marié le 30 décembre 1676 à Paulhenc (15) avec Marie de MOLEN de la VERNEDE, héritière de la seigneurie de Rochebrune, d'où

1. Amable de BRUGIER, qui suit
2. Isaac de BRUGIER né et baptisé le 19 avril 1681 à Saint-Flour (p. : Isaac de la VERGNE ; m. : Marie OLIVIER).

**VI** - Amable de BRUGIER de ROCHEBRUNE, lieutenant général au bailliage royal et immédiat, né vers 1677, décédé le 18 novembre 1758 à Rochebrune d'Oradour (15). Il a épousé vers 1706 Marie de la FAGE, née vers 1688, décédée le 6 janvier 1758 à Saint-Flour, fille de Jean et de Lucie DUPRE, d'où :

1. Pierrette Lucie de BRUGIER de ROCHEBRUNE, née et baptisée le 04 septembre 1707 à Saint-Flour (p. : Pierre de BRUGIER, lieutenant général ; m. : Lucie DUPRE).
2. Jean-Baptiste de BRUGIER de ROCHEBRUNE, qui suit.
3. Gaspard de BRUGIER de ROCHEBRUNE, né vers 1711.
4. Joseph Béraud de BRUGIER de ROCHEBRUNE, né le 22 juin 1713 à Oradour (15), baptisé le 21 mars 1731 à Saint-Flour (p. : Béraud VAISSIERE ; m. : Marie-Marguerite du TEIL de la VERNEDE), décédé le 17 pluviôse an 3 à Saint-Flour.
5. Jean de BRUGIER de ROCHEBRUNE, né le 28 décembre 1714 à Oradour (15), baptisé le 29 janvier 1727 à Saint-Flour (p. : Jean DUPRE de CHATEAUNEUF ; m. : Marie de CASSAGNES-MIRAMONT), décédé le 23 décembre 1771, capitaine de carabiniers.

6. Henri-Annet de BRUGIER de ROCHEBRUNE, né en 1715 à Oradour (15), décédé le 07 juin 1778 à Saint-Flour, prêtre, licencié en droit civil et canon.

7. Magdeleine de BRUGIER de ROCHEBRUNE, née le 05 novembre 1716 à Saint-Flour, baptisée le 29 janvier 1727 à Saint-Flour (p. : Jean de la FAGE de LEVERS ; m. : Magdeleine du TEIL), décédée le 25 février 1788 à Saint-Flour, mariée le 17 mai 1746 avec Pierre-Augustin TASSY de la CHASSAIGNE, dont postérité.

8. Marie de BRUGIER de ROCHEBRUNE baptisée le 29 janvier 1727 à Saint-Flour (p. : Balthazar VEALLE ; m. : Marie de la FAGE, veuve de LASTIC), décédée le 20 octobre 1771 à Saint-Flour.

9. Pierre de BRUGIER de ROCHEBRUNE, né le 11 avril 1720 à Saint-Flour, baptisé le 29 janvier 1727 à Saint-Flour (p. : Pierre DUPRE, seigneur de Védrines ; m. : Elisabeth BARTHELEMY).

10. Pierre Joseph de BRUGIER de ROCHEBRUNE né le 24 août 1722 à Saint-Flour, baptisé le 8 juin 1735 (p. : Pierre-Joseph de BRUGIER, chanoine de la cathédrale ; m. : Marie de BRUGIER), décédé le 04 septembre 1782 à Saint-Flour (15).

**VII** - Jean-Baptiste de BRUGIER de ROCHEBRUNE, seigneur de la Terrisse et Rochebrune, né en 1709, marié le 1<sup>er</sup> août 1742 avec Marie-Jeanne RAMPAND de TIBERON, née en 1716, décédée le 19 février 1793, d'où :

1. Françoise de BRUGIER de ROCHEBRUNE, née et baptisée le 10 mai 1743 à Saint-Flour (p. : Amable de BRUGIER ; m. : Françoise DESSALE, grand-mère, habitant à Saint-Chély d'Apcher (48).

2. Luce de BRUGIER de ROCHEBRUNE née et baptisée le 18 mars 1744 à Saint-Flour (p. : Jacques du MONTEIL, écuyer, oncle ; m. : Luce DUPRE de la FAGE, grand-mère).

3. Amable de BRUGIER de ROCHEBRUNE, qui suit.

4. Pierre-Augustin de BRUGIER de ROCHEBRUNE, né et baptisé le 7 février 1747 à Saint-Flour (p. : Pierre-Augustin TASSY de la CHASSAIGNE ; m. : Marie de BRUGIER).

5. Henry-Annet de BRUGIER de ROCHEBRUNE, né et baptisé le 14 mars 1748 à Saint-Flour (p. : Henry de BRUGIER ; m. : Marie-Magdeleine RAMPAN), vicaire général du diocèse de Saint-Flour, décédé le 30 janvier 1824 à Saint-Flour. Elève à Saint-Sulpice puis licencié en théologie de la Faculté de Paris. Chanoine titulaire du chapitre cathédral, vicaire général, administrateur du diocèse pendant la Révolution, vicaire capitulaire pendant trois vacances du siège, désigné en 1802 pour l'évêché de Montpellier, nommé par ordonnance royale le 8 août 1817 à l'évêché de Saint-Flour, refus d'acceptation.

6. Magdeleine de BRUGIER de ROCHEBRUNE, née et baptisée le 30 mars 1750 à Saint-Flour (p. : Balthazar de la FAGE ; m. : Magdeleine de BRUGIER), décédée le 5 juillet 1827 à Saint-Flour.

7. Marie de BRUGIER de ROCHEBRUNE, née et baptisée le 11 décembre 1752 à Saint-Flour (p. : Jean-Baptiste de BRUGIER de ROCHEBRUNE, capitaine de carabiniers ; m. : Marie du CHAMBON), décédée le 26 décembre 1781 à Saint-Flour.

8. Pierre de BRUGIER de ROCHEBRUNE, né et baptisé le 18 mai 1754 (p. : Pierre de BRUGIER, oncle ; m. : Marie de BRUGIER, tante).

**VIII-** Amable de BRUGIER de ROCHEBRUNE, né et baptisé le 3 avril 1745 à Saint-Flour (p. : Amable de BRUGIER, grand-père ; m. : Magdeleine de BRUGIER), décédé le 12 octobre 1815 à Galkawitz (Prusse), baron, officier de cavalerie. Il a épousé le 28 septembre 1768 Marie-Thérèse BRUNEL de SAINT-CHRISTOPHE, d'où :

1 Marie-Sophie de BRUGIER de ROCHEBRUNE, née le 1<sup>er</sup> décembre 1769, décédée le 5 mai 1814 à Saint-Flour, mariée le 10 ventôse an 8 à Saint-Flour avec Louis Alexandre Damien MATHAREL du CHERY, né le 24 juin 1773 à Le Vernet (63), s. p.

2. Jean-Antoine de BRUGIER de ROCHEBRUNE, né le 05 septembre 1771 à Saint-Flour (15).

## LA FAMILLE AMADIEU, DE MARCENAT

par Alain ROGER (CGHAV-2863)

### Génération I

**I-** François AMADIEU, ° ca 1701, + 10.11.1753 au village d'Apcher en Landeyrat. Marchand de Landeyrat et de Marcenat, il devient seigneur d'Apcher par achat de cette terre à Jeanne Marie de LA TOUR d'Auvergne, le 10.07.1746. Pour cette acquisition, il aurait déboursé la somme de 20 240 livres.

Il a épousé, à une date inconnue, Marguerite TOURNADRE (+ 30.10.1751 à Landeyrat), fille de Jean, notaire et commis de contrôle, et ils ont eu pour enfants : François (qui suit en **II-A**), Joseph (qui suit en **II-B**), Marie, Raymond (qui suit en **II-C**), et autre Joseph (°14.10.1751 à Landeyrat ; p/m : sieur Joseph AMADIEU, son frère, et Marie AMADIEU, sa sœur.)

### Génération II

**II-A** François AMADIEU, x Cheylade 29.04.1757 Marie Anne VALARCHER, d'où Jacques Jean, qui suit en **III-A-1**

**II-B** Joseph AMADIEU, échevin d'Ussel (19), ° ca 1737, + 11.02.1792 Ussel, x Ussel 01.02.1763 Marie Hélène ROUBINET, fille de François, notaire, et de Marie Dauphine LIMOUSIN, d'où les enfants suivants tous nés à Ussel:

- Marguerite ° 28.10.1765 (p/m : Jacques MONTELTAYAUD, Marie CHASSAGNE), + 27.08.1784 Ussel
- Dauphine ° 01.08.1768 (p/m : Jean BESSETTE, Dauphine LIMOUSIN),
- Jean Léonard, qui suit en **III-B-3**,
- Marguerite ° 26.04.1771 (p/m : Jean-Bapt. CHABAN, Marguerite ROUBINET),
- Joseph ° 25.06.1774 (p/m : Joseph AMADIEU, brgs de Marcenat, Marie Marguerite AMADIEU),
- Marie ° 07.10.1775 (p/m : Jean-Bapt. CHABAN, Marguerite AMADIEU)
- Jean-Baptiste ° 02.12.1776 (p/m : Jean-Bapt. CHABAN, Marie Marguerite AMADIEU),
- Marguerite ° 18.04.1778 (p/m : Jean Léonard AMADIEU, Marguerite AMADIEU)
- Marie Dauphine ° 12.03.1781 (p/m : Jean-Bapt. NOGER, étudiant, cousin germain, Marie Dauphine AMADIEU, sœur).

**II-C** Raymond AMADIEU, md. cultivateur, ° 14.04.1749 Landeyrat (p/m : Sieur Raymond AMADIEU, Dlle Marguerite TOURNADRE), x cm 08.11.1765 Me

MAIGNE à Allanche, Jeanne BAS (ou BAPS), d'où les enfants suivants tous nés à Pradiers :

- Jeanne, ° 16.01.1778 (p/m : André RAYMOND, Jeanne BAPS),
- Marie Anne, ° 06.02.1779 (p/m : Louis d'ANTIGNAC d'Anzat, Marie FEYDIN)
- Pierre, ° 13.09.1780 (p/m : Pierre MARRET, Jeanne MARRET)
- Marie Marthe, qui suit en **III-C**.

### Génération III

**III-A-1** Jacques Jean AMADIEU, ° 04.08.1759 Cheylade, + 26.01.1811 Cheylade, x Cheylade 26.11.1796 Louise Perrette Charlotte FALCIMAGNE, d'où Jean Baptiste qui suit en **IV-A-1-a**.

**III-B-3** Jean Léonard AMADIEU, ancien capitaine, maire d'Ussel, propriétaire. ° 22.10.1769 Ussel, x Rosine, Françoise, Etiennette, Joséphine VARENNES, d'où (à Ussel):

- Marie Claire ° 9 fructidor an IV (témoins : Jean GOUDOUNECHE, maréchal-ferrand, et Leger LABOUCHEIX, cordonnier)
- Jean Baptiste ° 24 fructidor an V (témoins : Jean GOUDOUNECHE et Joseph MONBAZET).

**III-C-4** Marie Marthe AMADIEU, ° 23.04.1782 Pradiers (p/m : sgr Antoine Dominique futur chevalier de PRADT, Marie Marthe, Nicole de PRADT), x Allanche 27 prairial an VII Jean MERRAND (Présents : les pères, Marie LAFFONT, 31 ans, épouse de Jean VIGIER, et Bernard LAPILLIERE, 57 ans, marchand droguiste). Leur fils Raymond, ° 29.04.1806 Pradiers, x 28.11.1837 La Chaise-le-Vicomte (85). Il est dit charpentier.

### Génération IV

**IV-A-1-a** Jean Baptiste AMADIEU, docteur en médecine, maire du Claux, ° 1802, + 03.04.1869 Le Claux, x Anne Célestine FOUILHOUX, d'où Marie Victorine qui suit .

### Génération V

**V-A-1-a-1** Marie Victorine AMADIEU, ° 02.08.1847 Cheylade, x Cheylade 31.07.1872 Louis Augustin RAFFIN de la RAFFINIE, receveur de l'enregistrement de Salers (Cm 31.07.1872 Me TEYSSÉDRE, notaire à Murat.

Elle apporte en dot à son mari le château et domaine d'Escorrolles à Cheylade.

#### Génération VI

Leur fille Elisabeth, Anne, Marie, Thérèse ° 02.10.1873 au château de la Jourdanie à Salers, x 29.10.1895 Jean Marie

Eugène PAGES, notaire à Saint-Cernin, puis directeur du Comptoir National d'Escompte à Aurillac, d'où 3 enfants.

#### Sources :

- A moi Auvergne !
- Travaux de Mme BUCHE d'Ussel pour la Corrèze
- Travaux personnels.

## LA NUMÉROTATION DES GÉNÉALOGIES DESCENDANTES

A propos de l'article précédent (La famille AMADIEU)

par Alain ROSSI (CGHAV – 2140)

Les trois histoires de familles qui précèdent sont des généalogies descendantes. Les deux premières racontent l'histoire de ces familles et sont aisées à suivre. Par ailleurs, si par hasard l'une ou l'autre vous concerne personnellement des éléments d'information vont très au-delà d'une simple généalogie.

La troisième, par contre est une généalogie descendante « pure et dure », où les liens familiaux décrits résultent de la numérotation des individus.

Cette numérotation est donc très importante puisque c'est elle seule qui permet de se retrouver dans une publication comme cette brève généalogie.

Une des numérotations que l'on peut utiliser dans ces cas est celle de d'ABBOVILLE. Il s'agit d'une simple série de chiffres à partir d'un personnage choisit comme « initial ». Les chiffres sont séparés les uns des autres par un point et l'on peut obtenir :

« 1.2.2.1.4.6.1.1.1 »

L'avantage est que cela est très facile à préparer mais, par contre, autrement difficile à suivre quand la généalogie comporte plusieurs pages.

La numérotation utilisée dans l'article précédent est beaucoup plus facile à suivre.

Les générations se définissent par le premier caractère et est donnée en chiffres romains. Le « I » est le numéro du plus ancien ancêtre identifié.

Ses enfants sont identifiés par le chiffre romain « II » et par une lettre majuscule (ce qui donne quand même la possibilité d'avoir 26 enfants !).

A la 3<sup>e</sup> génération, on utilise le chiffre romain « III » suivi de la lettre majuscule de l'individu de la génération II et d'un chiffre arabe dans l'ordre de naissance des personnages de cette troisième génération au sein des familles de ces frères et sœurs. A la génération suivante, ce sera le chiffre IV, la lettre majuscule du grand-père ou de la grand-mère, le chiffre arabe du père ou de la mère, puis une lettre minuscule.

On peut ainsi avoir

« IV-C-2-d »

Et, de façon habituelle, on s'arrête là car, au-delà, cela devient bien compliqué. Dans la généalogie précédente une génération supplémentaire est acceptable puisque c'est la dernière.

Comment fait-on alors ? Comme dans les familles nobles on crée des « branches familiales » et si nécessaire des « rameaux », etc.

Il ne reste qu'une nécessité : trouver des identifiants évocateurs pour chacune des branches ou rameau. Il n'y a pas 36 solutions et, comme pour les familles nobles, les branches sont identifiées par leur village d'implantation.

#### Au total, il n'y a que deux impératifs :

1/ la facilité de mise en forme en évitant des erreurs.

2/ la facilité de décodage pour la personne qui découvre cette famille et lit ce texte pour la première fois.

**Dernier point :** pour ne pas mélanger généalogies ascendantes et descendantes, on réserve les chiffres romains aux généalogies descendantes et on n'utilise les chiffres arabes que dans les conditions décrites..



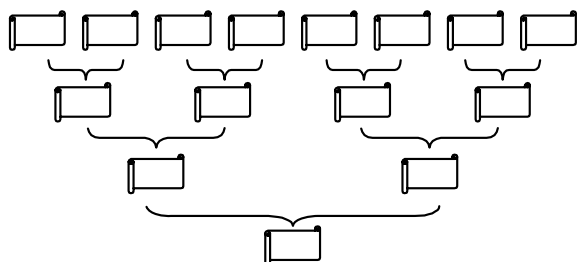

## Crayons et quartiers

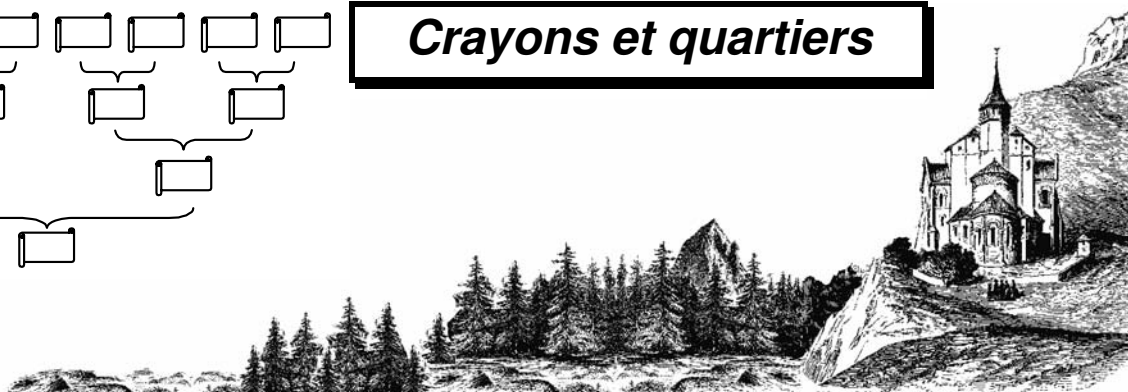

### ANCÊTRES AUVERGNATS DES MEMBRES DU CGHAV

par les adhérents du CGHAV

#### IMPORTANT

Les Crayons ne sont pas un moyen de publication d'une généalogie personnelle, mais un outil d'échange entre nous. Cet outil fonctionne dans les deux sens, pour repérer un couple qui nous intéresse particulièrement et nous permettra d'entrer en relation avec l'auteur du crayon pour des échanges fructueux. Soit ce couple est le sommet de votre généalogie et les numéros Sosa vous permettent de remonter quelques générations, soit c'est vous qui possédez quelques générations supplémentaires et vous publiez un « complément ». Dans l'un et l'autre cas un contact direct entre vous et l'auteur du crayon sera quelque chose d'intéressant pour les deux parties. C'est lui qui approfondira les généalogies. Pour rester simple, seuls 5 éléments sont essentiels et figurent dans la liste : l'identité des deux conjoints, leur date et lieu de mariage, ainsi que le numéro Sosa qui permet de suivre les générations.

Alain ROSSI

Conjoint n° 1                      Conjoint n° 2                      Date des x                      Lieu des x (code Insee)                      n° Sosa

#### Crayon des ancêtres auvergnats des enfants de Pierre VACHER (CGHAV-1255)

ALLIGIER Barthélemy	MONTADER Gilberte	x 17.01.1696	63065 Ceilloux	550/551
ALLIGIER Jean	POMEL Anne	Cm 14.02.1667	63023 Auzelles	1100/1101
ALLIGIE Barthélemy	OBENICHE Marie			2200/2201
AUGERIE Jean	MONTAGNE Charlotte			1218/1219
BASTIER Mathieu	SAUNIET Marguerite			19638/19639
BESSICOT Jean	HOMARD Anne	x 13.02.1673	63415 Sauxillanges	518/519
BONHOMME Jacques	CHELES Benoîte			1174/1175
BORYE François	POMEL Marie	x 24.04.1725	63056 Brousse	578/579
BORIE Laurent	VEILHERETTES Jacqueline	x 22.07.1697	63023 Auzelles	1156/1157
BORYE Vital	GIRON Marie			2312/2313
BOSMEL	FREDEVILLE Marguerite			2306/2307
BOUFFON Pierre	BOUFFON Marie	x 26.02.1748	63056 Brousse	306/307
BOUFFON Joseph	DESHORS Françoise	x 10.11.1716	63056 Brousse	612/613
BOUFFON Annet	LACRUCHE Gilberte	x xx.xx.1728	63056 Brousse	614/615
BOUFFON Benoît	FAYDIDES Catherine			4912/4913
BOUFFON Charles	BREUIL Marie	x 16.06.1693	63056 Brousse	1224/1225
BOUFFON Annet	MONTMEAT Jeanne	x 29.09.1699	63056 Brousse	1228/1229
BOUFFON Maximilien	ROLET Alix	x 10.02.1654	63415 Sauxillanges	2448/2449
BOUFFON Maximilien	ROLET Alix		= 2448/2449	2456/2457
BOUGHEON Jean	LEBARD Jeanne	x 24.02.1724	63365 St Jean des Ollières	606/607
BOUGHEON Claude	JALADIS Elisabeth	x 30.04.1697	63205 Manglieu	1212/1213
BOURREL Jean	DOUMIALE ( ! ) Jeanne			682/683
BOUSSUGE Jean-Baptiste	GAILLARD Marie-Antoinette	x 07.01.1842	75000 Paris	42/43
BOUSSUGE Jacques	PAPAREL Julie	x 13.02.1809	48064 Fournels	84/85
BOUSSUGE Jean	FABRE Marguerite	x 09.09.1777	15073 Fridefont	168/169
BOUSSUGE Jean	CONORT Jeanne	x 16.02.1729	48001 Albaret le Comtal	336/337
BOUSSUGE Joachim	CHANTAL Marguerite	x 15.05.1753	48064 Fournels	342/343
BOUSSUGE Jean	DELORT Catherine			672/673

BOUSSUGE Antoine. (Etienne)	CHASSAN Isabeau	x 24.10.1684	48064 Fournels	1370/1371
BRUNEL Claude	PLANISSARD Anne			1138/1139
BRUNEL Jean	COURTINES Benoîte			2330/2331
BUISSON Jean	SABY Catherine	x 24.07.1703	63348 St Genès la Tourette	542/543
BUISSON Annet	GUERINON Marguerite	Cm 02.07.1679	63348 St Genès la Tourette	1084/1085
BUISSON Benoît	COIFFIER Anna			2168/2169
BUISSON Jean	BASTIER Isabelle			9818/9819
BUISSON Estienne	GROMOND Antonia			19636/19637
CALAMY Benoît	BARRIERE Louise	x 06.01.1722	63205 Manglieu	318/319
CALAMY Jean	CHAMPET Benoîte			636/637
CALAMY Vital	GIDON Michèle	x 07.06.1694	63365 St Jean des Ollières	1182/1183
CHALIMBAUD Jean	FARGETTE Jeanne	x 14.09.1784	63348 St Genès la Tourette	66/67
CHANEMBAUD Benoît	GIRAUD Louise	x 03.05.1757	63348 St Genès la Tourette	132/133
CHANEMBAUD Maximilien	DUPUY Catherine	x 25.10.1707	63353 St Germain l'Herm	264/265
CHANTAL Jean	SAINTE CHELI Françoise	x 12.02.1725	48064 Fournels	686/687
CHASSAING Sébastien	MONTAIGNE Antoinette	x 12.02.1714	63056 Brousse	546/547
CHASSAIN Gabriel	PARROT Pironelle			554/555
CHASSAING Benoît	GAILLARD Pironelle			1092/1093
CHASTEL Jacques	FLORAC Jeanne			1070/1071
CHAUDESAIGUES Jean	CHASSAGNY Marguerite	x 25.10.1719	15073 Fridefont	678/679
CHEVANT Guillaume	BESSICOT Marie	x 26.01.1717	63366 St Jean en Val	258/259
CHEVANT Barthélemy	BOST Louise			516/517
CLEMENT Barthélemy	VORILLON Louise			1066/1067
CONORT Jean	FRAISSE Marie	x 19.02.1697	48001 Albaret le Comtal	674/675
CONORT Jacques	FILHON Jeanne			1348/1349
COUDERT Vital	FAYOLLE Marthe			1098/1099
COUDERT Vital	COUPA Geneviève	x 28.08.1714	63119 Condat les Montbois.	1154/1155
COUPPAT Antoine	ALLIGIER Marie	x 13.01.1728	63023 Auzelles	274/275
COUPAT Antoine	COUDERT Charlotte	x 16.01.1703	63142 Echandelys	548/549
COUPAS Jean	MONTEL Marie			570/571
COUPAT Jean	ARABY Marie			1096/1097
COUPPAT Benoît	GRAVIERE Marie			1262/1263
COUPPAT Benoît	GRAVIERE Marie		= 1262/1263	2462/2463
DARTEYRE Benoît	LACRUCHE Jeanne	x 15.10.1726	63056 Brousse	314/315
DARTEYRE Jean	DUGNIAS Marguerite	x 05.03.1696	63056 Brousse	628/629
DESHORS Vital	SAUVADET Marie	x 03.02.1689	63145 Egliseneuve Liards	1226/1227
DESHORS Pierre	GUILY Antonia			2452/2453
DOMAS Benoît	GRANET Marie	x 07.05.1846	63243 Sugères	38/39
DOMAS Pierre	GUYMOT Anne	x 20.03.1814	63243 Sugères	76/77
DOMAS Jean	BOUFFON Françoise	x 17.05.1774	63243 Sugères	152/153
DOMAS Jean	MONTELOY Vincente	x 27.11.1736	63423 Sugères	304/305
DOMAS Jean	AUGERIE Delphine	x 09.07.1711	63423 Sugères	608/609
DUGNIAS Antoine	FREDEVILLE Marguerite	x 05.06.1730	63056 Brousse	278/279
DUGNAS Gaspard	DUGNAS Anne	x 13.02.1727	63056 Brousse	286/287
DUGNIAS Jean	IRODYE Anne			556/557
DUGNIAS Pierre	LEMOINE Françoise			572/573
DUGNAS Benoît	DISSARD Anne			574/575
DUGNAS Antoine	CALAMY Antonia	x 19.01.1717	63365 St Jean des Ollières	590/591
DUGNIAS Gabriel	LAROCHE Jeanne	x 30.10.1686	63056 Brousse	1180/1181
DUMAHUT Antoine	LACRUCHE Marie	x 17.02.1767	63056 Brousse	70/71
DUMAHUS Jean	LAROCHE Charlotte	x 22.07.1738	63056 Brousse	140/141
DUMAHUS Jean	CHABROLLES Anne		63056 Brousse	280/281
DUPUY Blaise	BUISSON Jeanne	x 27.08.1737	63348 St Genès la Tourette	270/271
DUPUY Guillaume	GRANGEON Catherine	x 25.11.1706	63348 St Genès la Tourette	540/541
DUPUY François	PELABOEUF Jeanne			1080/1081
ESCLATINE Vital	CALAMY Jeanne	x 11.02.1772	63243 Sugères	158/159
ESCLATINE Antoine	MONTAGNE Marie	x 08.02/1723	63205 Manglieu	316/317
FABRE Jean	CHAUDESAIGUES Philippe	x 13.06.1745	15073 Fridefont	338/339
FABRE Charles	MIJOLLE Caton			676/677
FARGETTE Blaise	DUPUY Gilberte	x 25.09.1764	63348 St Genès la Tourette	134/135
FARGETTE Jean	MIALLE Jeanne	x 11.02.1744	63348 St Genès la Tourette	268/269
FARGETTE Claude	BITON Clauda	x 24.11.1710	63348 St Genès la Tourette	536/537
FARGETTE Blaise	MORANDON Alix	x 20.02.1677	63348 St Genès la Tourette	1072/1073
FARGETTE Damien	BRIVADIS Benoîte			2144/2145

FAUCHER Georges	MONTEL Catherine	x 01.10.1754	63366 St Jean en Val	130/131
FAUCHET Germain	MESTRE Gabrielle			260/261
FAURE Guillaume	GAILHARD Antoinette			1078/1079
FAURIE Vital	PASTRE Marguerite			1046/1047
FAYE Annet	LAROCHE Gabrielle	x 13.10.1695	63423 Sugères	626/627
FREDEVILLE Mathieu	DESMOULINS Jeanne			558/559
GAILLARD Jean	VAYSSIER Marguerite	x 24.10.1812	15142 Neuvéglise	86/87
GALLIARD Jean	VALETTE Antoinette			172/173
GAILHARD Jean	TREBUCHET Anne	x 27.06.1713	63366 St Jean en Val	514/515
GENESTIER Blaise	ROUVET Antonia	Cm 27.02.1640		4910/4911
GENESTIER Blaise	FORESTIER Anna			9820/9821
GENESTIER Damien	HOSPITAL Anthonia			19640/19641
GIDON Antoine	CHABROL Anne	x 15.02.1695	63023 Auzelles	1162/1163
GIROT François	ROUX Anne	Cm 13.10.1722	63348 St Genès la Tourette	266/267
GIROT Jacques	CLEMENT Gabrielle	x 10.08.1687	63348 St Genès la Tourette	532/533
GRANET Benoît	ESCLATINE Marguerite	x 14.01.1806	63243 Sugères	78/79
GRANET Antoine	DARTEYRE Catherine	x 12.01.1768	63243 Sugères	156/157
GRANET François	FAYE Françoise	x 20.09.1740	63423 Sugères	312/313
GRANET Blaise	VODABLE Pironelle	x 12.11.1715	63423 Sugères	624/625
GRANGE Blaise	GROSLET Jacqueline	x 29.10.1705	63415 Sauxillanges	526/527
GRANGE Bertrand	TINEYRE Catherine			1052/1053
GRANGHEON Charles	BUISSON Anne			1082/1083
GRAVIERE Jean	BOUGHEON Gabrielle	x 09.06.1744	63423 Sugères	302/303
GRAVIERE Pierre	CHEVALIER Antonia	x 20.02.1708	63423 Sugères	604/605
GROMONT Jean	LATALERIE Antoinette			566/567
GROSLET Antoine	MESTRE Marie			1054.1055
GUERINON Jacques	LONGECHAMP Anna			2170/2171
GUYMOT Jean	POTARDE Anne	x 14.09.1779	63243 Sugères	154.155
GUYMOT Claude	MOREL Marie	x 01.03.1745	63423 Sugères	308/309
GUYMOT François	MANDUCHET Antoinette	x 17.02.1699	63423 Sugères	616/617
GUYMOT Jean	BREUIL Anne			1232/1233
HOMARD Durand	ROUVET Jeanne	x 06.02.1657	63415 Sauxillanges	1038/1039
JALADIS Jean	GRAVIERE Antoinette	x 12.06.1787	63243 Sugères	150/151
JACRUCHE Jean	DUMAHUT Jeanne	x 17.02.1815	63056 Brousse	34/35
JALLADIS Jean	GARDETTE Marie	x 19.02.1754	63423 Sugères	300/301
JALADIS Pierre	MONTEL Catherine	x 20.02.1726	63423 Sugères	600/601
JALADIS Antoine	GIRON Catherine			1200/1201
LABBE Benoît jeune	GRAVIERE Jeanne	x 14.02.1695	63365 St Jean des Ollières	1178/1179
LACRUCHE Claude	MONTAGNE Gilberte	x 09.04.1793	63056 Brousse	68/69
LACRUCHE Jean	COUPPAT Antoinette	x 16.02.1762	63056 Brousse	136/137
LACRUCHE Jean	DUGNAS Marguerite	x 09.11.1751	63056 Brousse	142/143
LACRUCHE Antoine	CHASSAING Anne	x 03.08.1734	63056 Brousse	272/273
LACRUCHE Louis	COUPAT Jeanne	x 12.09.1719	63056 Brousse	284/285
LACRUCHE Claude	COUPPAT Clauda	x xx.11.1710	63056 Brousse	544/545
LACRUCHE Guillaume	BRUNET Marie			568/569
LACRUCHE Guillaume	BRUNET Marie		= 568/569	630//631
LACRUCHE Jean	COUPPAT Jacqueline	x 02.03.1699	63023 Auzelles	1230/1231
LAGERIE Blaise	DUGNIAS Antoinette	x 07.01.1746	63365 St Jean des Ollières	294/295
LAGERIE Guillaume	BONHOMME Gilberte	x 03.02.1703	63365 St Jean des Ollières	586/587
LAGERIE Benoît	LABBÉ Anne	x 13.02.1719	63365 St Jean des Ollières	588/589
LAGERIE Louis	MONTAGNE Gabrielle			1172/1173
LAROCHE Jean	LAGERY Michèle	x 20.10.1778	63365 St Jean des Ollières	146/147
LAROCHE Gabriel	GROMONT Françoise	x 10.09.1705	63056 Brousse	282/283
LAROCHE Benoît	LAGERIE Marie	x 16.05.1724	63365 St Jean des Ollières	292/293
LAROCHE Antoine	LASAIGNE Antoinette			564/565
LAROCHE Antoine	MONTAGNE Josephle	x 03.03.1696	63365 St Jean des Ollières	584/585
LAROCHE Louis	PARROT Marguerite			2362/2363
LEBARDE Annet	DISSARD Marguerite			1214/1215
MALLET Jean-François	JALADIS Antoinette	x 14.04.1814	63243 Sugères	74/75
MALLET Antoine	CHAMPROUX Catherine			148/149
MANDUCHET Antoine	DUPOUHET Anne			1222/1223
MANDUCHER Antoine	DUPOUHET Anna		= 1222/1223	1234/1235
MAYOUX Benoît	PRADIER Jeanne	x 29.01.1754	63023 Auzelles	290/291
MAYOUX Estienne	GIDON Louise	x 14.02.1719	63023 Auzelles	580/581

MAYOUX Antoine	GUILLAUMON Clauda	x 11.01.1695	63086 Chapelle Agnon	1160/1161
MEAILLE Jean	FAURE Catherine	x 01.09.1711	63448 Vernet la Varenne	538/539
MIALHE Jean	GRANET Anne			1076/1077
MESTRE Jean	FAURIE Anne	x 09.01.1690	63340 St Etienne s/Usson	522/523
MONTADER Jacques	CHALAGIRAUD Benoîte			1102/1103
MONTAGNE Etienne	DUGNAS Martine	x 19.09.1752	63056 Brousse	138/139
MONTAGNE Jean	CHASSAIN Anne	x 26.11.1715	63056 Brousse	276/277
MONTAGNE Robert	DUMAHU Charlotte			552/553
MONTAIGNE Robert	BOYER Antoinette			1094/1095
MONTAGNE Antoine	BOUDAL Pironelle			2438/2439
MONTEL Guillaume	GRANGE Catherine	x 30.01.1731	63366 St Jean en Val	262/263
MONTEL Jean	VIGNAL Gabrielle	x 09.11.1700	63366 St Jean en Val	524/525
MONTEL Blaise	TONNELIER Clauda			1202/1203
MONTELOY Jean	MANDUCHET Marguerite	x 21.11.1715	63423 Sugères	610/611
MORANDON Pierre	CAVARD Antonia			2146/2147
MOREL Antoine	TONNELIER Louise	x 19.02.1719	63423 Sugères	618/619
MOREL Jean	CLEMENT Antoinette			1236/1237
MOUILLAUD Claude	PEUCHAUD Jeanne	x 08.02.1723	63423 Sugères	622/623
MOUILLAUD Jacques	CHEVALIER Paule			1244/1245
PAPAREL François	BOUSSUGE Jeanne	x 18.07.1781	48064 Fournels	170/171
PAPAREL Jean-Pierre	BOURREL Marguerite	x 28.04.1740	48185 Les Salelles	340/341
PAPAREL Jean	LAGET Marguerite	x xx.01.1700	48185 Les Salelles	680/681
PAPAREL Louis	OZIOL Catherine			1360/1361
PEUCHAUD Jean	CHEVALIER Antonia			1246/1247
PIALAT Annet	DOMAS Benoîte	x 29.06.1873	63243 Sugères	18/19
PIALAT Antoine	MALLET Marie	x 30.09.1840	63056 Brousse	36/37
PIALAT Mathieu	LAROCHE Jeanne	x 16.06.1813	63056 Brousse	72/73
PIALAT Antoine	MAYOUX Marguerite	x 31.07.1788	63023 Auzelles	144.145
PIALAT Annet	BORIE Marie	x 12.01.1762	63023 Auzelles	288/289
PIALAT Annet	COUDERT Marthe	x 26.04.1735	63119 Condat les Montbois.	576/577
PIALAT Antoine	BOSMEL Marguerite	x 09.02.1706	63023 Auzelles	1152/1153
PIALAT Annet	PRULIERE Anne			2304/2305
PIALAT Jean	BRAVARD Catherine			4608/4609
POINTUD Blaise	PONCHON Benoîte			1166/1167
POMEL Antoine	VAISSE Jeanne			1158/1159
POMEL Guillaume	CHESLES Antonia			2202/2203
PONCHON Louis	BESSEYRAS Marie			2334/2335
POTARDE Antoine	MOULHAUD Jeanne	x 25.11.1760	63423 Sugères	310/311
POTARDE Jean	BREUIL Anne	x 29.01.1726	63423 Sugères	620/621
POTARDE Bertrand	PELODIN Jeanne			1240/1241
PRADIER Durand	POINTUD Anne	x 15.07.1717	63056 Brousse	582/583
PRADIER François l'ainé	BRUNEL Marie	Cm 26.01.1676	63023 Auzelles	1164/1165
PRADIER Guillaume	BEAUREGARD Françoise			2328/2329
PRULIERE Pierre	VAUZELLES Jeanne			4610/4611
ROUVET Guillaume	CHABOYSSIER Simone	Cm 13.06.1568		19644/19645
ROUVET Jehan	RUCHAY Anna			39288/39289
ROUVET Claude	SAGNIOLLES Jeanne	Cm 27.01.1615		9822/9823
ROUX Jean	CHASTEL Isabeau	x 05.03.1680	63348 St Genès la Tourette	534/535
ROUX Annet	COUDERT Michèle			1068/1069
SABY Antoine	MAGE Marie			1086/1087
SAGNIOLLE Mathieu	BOURREL Anna			19646/19647
SAIGNOLE Pierre	PASCAL Benoiste			39292/39293
SAUVADET Antoine	GENESTIER Jeanne			2454/2455
SAUVADET Jean	BUISSON Alix			4908/4909
SAUVADET Antoine	BARLET ?			9816/9817
TONNELIER Christophe	PELODIN Anna	x 25.10.1699	63423 Sugères	1238/1239
VACHER Jean	PIALAT Annette	x 28.11.1896	75000 Paris (12°)	08/09
VACHER Georges	LACRUCHE Claudine	x 19.07.1849	63243 Sugères	16/17
VACHÉ Pierre	CHALIMBAUD Antoinette	x 15.10.1817	63348 St Genès la Tourette	32/33
VACHIER Louis	FAUCHER Catherine	x 04.09.1781	63366 St Jean en Val	64/65
VACHIET Pierre	CHEVANT Marie	x 26.01.1751	63366 St Jean en Val	128/129
VAYSSIER Jacques	BOUSSUGE Élise			174/175
VACHIET Jacques	GAILLARD Anne	x 21.11.1724	63366 St Jean en Val	256/257
VACHIER Marc	BESSET Anne	x 19.10.1696	63078 Chaméane	512/513

## Crayon des ancêtres auvergnats des enfants de Philippe JOUVE (CGHAV-775)

ALBEPART Jacques	ESBRAT Antoinette	x ca 1734	15245 Vabres	358/359
ALBEPART Jean	PELIGRY Jeanne	x 13.07.1708	15188 Saint-Georges	716/727
d'ALBIAT Claude	de MYER Anne			42846/42847
d'ALBON Guillaume IV	de SAINT-PRIEST Gabrielle	x 10.09.1505		94926/94927
d'ALBON Henri II	de MONTMORIN Anne	x 06.01.1476		189852/189853
d'ALBON Guillaume II	de la PALISSE Marie	x 01.03.1436		379704/379705
AMAGAT Joachim	AJALBERT Antoinette			1214/1215
AMAGAT Antoine	CULHERIER Olympe	x ca 1645	15187 Saint-Flour	2414/2415
ANCIAN Jean-François	CHAPUIS Véronique			210/211
ANDRIEU Grégoire	JOURDE Alix			934/935
ANDRIEU Antoine	VIDAL Delphine			1868/1869
ANGLADE Claude	de FAUCON de VILLARET Agnès			12210/12211
ANTONY Pierre	GALAUD Marguerite	x 21.05.1822	15005 Anglards-de-St-Flour	118/119
ANTONY Jean	TEISSEDRE Marie-Anne	x 10.11.1790	15068 Faverolles	236/237
ANTONY Pierre	COUMOUL Marguerite	x 09.01.1755	15068 Faverolles	472/473
ANTONY Pierre	GENDRE Jeanne			944/945
APCHER Jean	RESCHE Antoinette	x 24.02.1716	15259 Vieillespesse	1010/1011
APCHER Jacques	MALLET Catherine			2020/2021
d'APCHIER Christophe	DALUS Isabeau			2678/2679
d'APCHIER Jean	de LESTRANGE Anne	x ca 1584		5356/5357
d'APCHIER François	de FLAGEAC Anne	x 17.02.1601		5638/5639
d'APCHIER François-Martin	de CHALENCON Claude	x 26.07.1526		10712/10713
d'APCHIER Etienne	NN			11276/11277
d'APCHIER Jacques	de CAYLUS Marie	x 07.08.1497		21424/21425
d'APCHIER François	NN	x 08.08.1560		22552/22553
d'APCHIER Jean	de VENTADOUR Anne	x 01.11.1451		42848/42849
d'APCHIER Jean	de MAURIAC Jeanne			45104/45105
d'APCHIER Béraud	de la GORCE Anne	x 08.05.1408		85696/85697
d'APCHIER Guérin	de BEAUVOIR de BEAUMONT Blanche	x 12.06.1479		90208/90209
d'APCHIER Guérin VIII	d'Auvergne Blanche	x ca 1375		171392/171393
d'APCHIER Amalric	de LASTIC Jeanne			180416/180417
d'APCHIER Guérin VII	de ROGIER Marie	x ...09.1347	30351 Villenv.-lès-Avignon	342784/342785
d'APCHIER Guérin VI	des BAUX Philippe	x 28.02.1327		685568/685569
ARNAUD Phelip	d'APCHIER Blanche		15130 Montchamp	2818/2819
ASTIER Antoine	ALBOY Catherine			14518/14519
ASTIER Jean	NN			29036/29037
ASTORG Jean	BONNET Catherine	x 27.07.1711	15051 Clavières	930/931
ASTORG Vidal	ROUX Antoinette	x 03.05.1677	43 Nozeyrolles	1860/1861
AUJOLLET Jacques	TRAVERSE Antoinette	x .....1642	15138 Murat	1394/1395
AUJOLLET Jacques	CUSSET Marguerite	x .....1618	15187 Saint-Flour	2788/2789
AUJOLLET Jean	CRISTALY Marguerite	x		5576/5577
d'AURELLE Pierre	de TORSIAC Antoinette	x 28.08.1587		5354/5355
d'AURELLE Gabriel	de CAHUZAC Dauphine	x		10708/10709
d'AURELLE François	de BOULIER du CHARIOL Louise Anne	x 12.01.1560		21416/21417
d'AURELLE Antoine	de MALLERET Antoinette	x 15.09.1532		42832/42833
d'AURELLE Ligier	de DOUHET Françoise	x 1484.1505		48834/48835
d'AURELLE Louis	de GUÉRIN Gabrielle	x 09.02.1464		97668/97669
d'AURELLE Béraud	de CHAVAGNAC Louise	x 10.02.1440		195336/195337
d'AURELLE Randon	de FLORAT Marie	x ca 1406		390672/390673
AURIAC Jean	TEISSEDRE Marguerite	x 02.09.1670	15187 Saint-Flour	1202/1203
AURIAC Jean	BLEYLE Agnès	x 21.10.1646	15187 Saint-Flour	2404/2405
AURIAC Pierre	BOUDET Licotte			4808/4809
d'Auvergne Béraud I <sup>er</sup>	de la VIE de VILLEMUR Marie	x ca 1333		342786/342787
d'Auvergne Jean I <sup>er</sup> Dauphin	de POITIERS-VALENTINOIS Anne	x 22.05.1313		685572/685573
d'AUZOLLES Jacques	de BRIVES Magdeleine	x 02.07.1625	15114 Marcenat	2966/2967
d'AUZOLLES Guyot	de ROCHFORT Charlotte	x 20.04.1597	43038 Bournoncle-St-Pierre	5932/5933
d'AUZOLLES Pierre	de ROQUELAURE Marguerite			11864/11865
d'AUZOLLES François	de BESSE Jeanne			23728/23729
d'AUZOLLES Jean	des MAISONS Jeanne	x ca.1462		47456/47457
BARATTE François	BOURNAC Catherine	x		1854/1855

BARDEL Jean	TISSIER Jeanne	x 07.01.1710	15187 Saint-Flour	658/659
BARDEL Mathieu	VIDAL Marie-Antoinette	x ca.1662		1316/1317
BARDEL Jacques	GALOPIN Anne			2632/2633
BARDEL Jacques	BARDEL Marie	x ca.1684		3854/3855
BARDEL Mathieu	NN			5264/5265
BARRAIRE Christophe Jean-Flour	DEJACQUES Catherine	x 14.06.1884	15097 Lastic	30/31
BARRAIRE Guillaume	BRUN Marguerite	x 06.10.1847	15207 Saint-Poncy	60/61
BARRAIRE Gabriel	COUDEL Marie	x 25.02.1824	15130 Montchamp	120/121
BARRAIRE Jean	CUSSAC Agnès	x 28.05.1782	15002 Alleuze	240/241
BARRAIRE Jacques	BLANQUET Jeanne	x 10.01.1758	15097 Lastic	480/481
BARRAIRE Jean	APCHIER Marguerite	x 1719.1728		960/961
BARTHOMEUF François	BONNET Suzanne	x 14.06.1718	15097 Lastic	1006/1007
BARTHOMEUF ?	CISSAC Agnès			1314/1315
BARTHOMEUF Claude	GILBERT Vidalle	x 13.07.1683	15097 Lastic	2012/2013
BARTHOMEUF?	ANGLADE Anne			4024/4025
BARTHOMEUF François	COULANGES Marguerite			4402/4403
BASSET Pierre	PAGES Louise			3618/3619
BASSET Antoine	NEGRIER Jeanne			3622/3623
BEAUFORT François	BRUN Marie	x 26.07.1837	15130 Montchamp	42/43
BEAUFORT Guillaume	CHALVET Delphine	x 22.nivo.05	15130 Montchamp	84/85
BEAUFORT Antoine	COUDEL Jeanne	x 13.04.1758	15130 Montchamp	168/169
BEAUFORT Mathieu	BONNAFOUX Marguerite	x 23.01.1720	15130 Montchamp	336/337
BEAUFORT Martin	JONAU Agnès			1018/1019
BEAUFORT Gilbert	DEBRON Agnès			2036/2037
BEAUFORT Jean	? ? x			157570/157571
de BEAUMONT Pons	PELET Marguerite	x		721674/721675
de BEAUVOIR du ROURE Foulques	de MONTBRUN Catherine	x ca.1442		180418/180419
de BEAUVOIR du ROURE Guillaume VI	de BEAUMONT Smaragde			360836/360837
de BEAUVOIR du ROURE Armand	de VILLATES Catherine			721672/721673
BEC Pierre	MOUREYRE Marguerite			1990/1991
BEC Jean	LAUTIER Agnès			7814/7815
BEDOS Jacques	GRANIER Jeanne			202/203
de BELLAIGUE Jacques	NN			47426/47427
de BELLAIGUE Pierre	NN			94852/94853
de BELLAIGUE Bernard	de TREMEUGE Marque			189704/189705
de BELLAIGUE Etienne	d'AUZOLLES Hélip			379408/379409
de BELVEZER Héraclius	de MIREMONT Hélip			85690/85691
BERAUD Jean	de BAR Marie			390678/390679
BERGOUIGNOUX Barthélemy	HUGON Catherine	x 03.02.1694	15051 Clavières	670/671
BERGOUIGNOUX Jacques	LAURENT Anne	x ...05.1656		1340/1341
BERGOUIGNOUX Géraud	BESSON Marguerite			2680/2681
BERTRAND Jacques	MALET Catherine	x 29.07.1700	15097 Lastic	906/907
BERTRAND Jean	BOUDET Marguerite	x 23.07.1624	15187 Saint-Flour	2666/2667
de BESSE Annet	de CHASLUS d'AUTEROUCHE Françoise			10706/10707
de BESSE Louis	NN			21412/21413
de BESSE Jean	NN			42824/42825
BIEL Vital	MERLE Marguerite	x 31.07.1766	15055 Coren	310/311
BIEL Pierre	BONNET Jeanne	x 22.05.1742	15055 Coren	620/621
BIEL Antoine	MAZEL Antoinette	x		1240/1241
de BIERS Bertrand	BERNARD ?	x		781314/781315
BLANQUET Jacques	GARDISSAL Jeanne	x ...02.1735	15097 Lastic	962/963
BLEYLE Gaspard	BOUDON Antoinette	x 28.05.1615	15187 Saint-Flour	4810/4811
BLEYLE Pierre	RAYNAL Marguerite			9620/9621
BOMPAR de LASTIC Jean	de MONTCELÈS Hélip	x ca.1358	15127 Molompize	360834/360835
BOMPAR de LASTIC Etienne III	de MONTAIGUT Ahélip	x ca.1336		721668/721669
BOMPARD Jean	PLANCHE Magdeleine	x 03.02.1711	15032 Celoux	650/651
BOMPARD Jean	AUROUZE Jeanne			2626/2627
BOMPARD Blandin	de FONTANGES Hélène			195342/195343
BONAFOS de ROQUELAURE Pierre	de PRADES Marguerite	x 07.02.1433		189840/189841
BONAFOS de ROQUELAURE Bernard	de NÉGREPONT Marie			379680/379681
BONNAFOUX André	MOUTHET Marie	x .....1754	15042 la Chapelle-Laurent	326/327
BONNAFOUX Jean	ITIER Jeanne	x		694/695
BONNAFOUX André	RIBEN Marguerite	x		7810/7811

BONNET Antoine	ESCHALIER Hélis	x 16.05.1738	15055 Coren	618/619
BONNET Antoine	MISSONIER Catherine	x ca.1701	15055 Coren	1242/1243
BONNET Jean	POUVEREL Antoinette			2484/2485
BONY Antoine	DELMAS Jeanne			290/291
BONY Pierre	HUGON Jeanne	x 02.03.1745	15245 Saint-Gal	362/363
BOREL Jean	ROUDIL Marie			662/663
BOUDET Pierre	GREZES Lucie			5334/5335
BOUDON Antoine	BOUDET Maronne			9622/9623
de BOULIER Gaspard	d'URFÉ Anne	x 03.01.1493		85668/85669
de BOULIER Pierre	de la ROUE Catherine			171336/171337
de BOULIER Guillaume	de MEZEL Ahelis	x 19.08.1438		342672/342673
de BOULIER Guillaume	de MONTREVEL Béatrix	x ca.1410		685344/685345
de BOULIER du CHARIOL Antoine	de JOYEUSE Jeanne	x 08.10.1534		42834/42835
BOUSCHET Vital	SUDRE Suzanne	x ca.1747	15237 Tiviers	490/491
BOUSCHET Etienne	ROCHE Marguerite	x 18.02.1705	15125 Mentières	980/981
BOUSCHET Jacques	AMAGAT Jeanne	x ca.1667	15033 Cézens	1206/1207
BOUSCHET Pierre	RESCHE Antoinette	x ca.1675		1960/1961
BOUSCHET Jean	BARDEL Catherine			2412/2413
BOUSCHET Guillaume	VEIRON Jeanne			3920/3921
BOUSSUGE Jean	SOUCHIER Isabeau	x 10.11.1751	15005 Anglards-de-St-Flour	458/459
BOUSSUGE Jean	PORTEFAIX Jeanne	x ca.1731	15002 Alleuze	526/527
BOUSSUGE Guillaume	PONSONAILLE Jeanne			916/917
BOYER François	CHAMBON Magdeleine	x 06.02.1755	15207 Saint-Poncy	342/343
BOYER Antoine	MAURANNE Marie	x 05.02.1714	15130 Montchamp	684/685
BOYER Antoine	CELORUM Agnès			1282/1283
BOYER Antoine	ALHADIERES Gabrielle	x 03.02.1695	15130 Montchamp	1518/1519
BOYER Guillaume	HUGON Antoinette			2442/2443
BOYER Pierre	TESTALAT Anne			3910/3911
BROHE Pierre	BRESCHET Hélipis	x ca.1617		2786/2787
de BRIVES Jean	de la BEILLY Clauda			5934/5935
de BRUGIER Pierre	de POULHIER Claire	x 15.04.1542	15187 Saint-Flour	23722/23723
de BRUGIER Pierre	NN			47444/47445
BRUN Jean	HUGON Marie	x 06.07.1815	15237 Tiviers	86/87
BRUN Pierre	GARDISSAL Antoinette	x 16.10.1810	15042 la Chapelle-Laurent	122/123
BRUN Antoine	JOB Marie-Anne	x 05.02.1766	15229 Soulages	172/173
BRUN Jean	BOUSCHET Denise	x ...11.1770	15207 Saint-Poncy	244/245
BRUN Pierre	CATHELAT Jeanne	x 12.05.1738	15251 Védrines-Saint-Loup	344/345
BRUN Privat	CHASSAING Catherine	x 04.02.1734	15207 Saint-Poncy	488/489
BRUN Mary	NURIT Jeanne			688/689
BRUN Antoine	RESCHE Marie	x 05.07.1712	15207 Saint-Poncy	976/977
BRUN Pierre	JARLIER Antoinette			1376/1377
BRUN André	VEDRINES Marguerite	x 03.02.1678	15207 Saint-Poncy	1952/1953
BRUN François	BONNAFOUX Marguerite			3904/3905
BRUN du BOIS-NOIR Gabriel	d'APCHIER Marie	x 02.02.1655		1338/1339
BRUN du BOIS-NOIR Pierre	d'AURELLE Clauda	x 12.10.1625		2676/2677
BRUN du BOIS-NOIR Armand	de BESSE Anne	x 16.02.1597		5352/5353
BRUN du BOIS-NOIR Pierre	de CHASTEL Martine	x 1565.1565		10704/10705
BUGE Jacques	JARLIER Marie	x 12.02.1743	15188 Saint-Georges	258/259
BUGE Pierre	BOUSCHET Isabeau	x ca 1718		516/517
CARRIER Jean	COLLETAZ Claudine-Marie	x		418/419
CASTANT Pierre	DUBOUCHET Catherine	x		102/103
CASTANT Pierre	? ?	x		204/205
CATHELAT Pierre	PREVOT Magdeleine	x ...03.1713	15229 Soulages	690/691
CATHELAT Jacques	VAYRON Antoinette	x .ca.1670		1380/1381
CATHELAT Pierre	de GRIPPEL Anne	x		19698/19699
de CAYLUS Jean	de CULAN Anne	x		42850/42851
CELEYRON Hellain	GRIVEL Marguerite	x		6110/6111
de CERIERS Jean	NN			48850/48551
de CERIERS Jean	NN			97700/97701
de CERIERS Antoine	NN			195400/195401
de CHABANNES Pierre	NN			390662/390663
CHADELAT Jean	BUSCHE Antoinette	x		766/767
de CHALENCON Claude	de la TOUR-MONTGASCON Suzanne			21426/21427

CHALVET Jean	BIEL Françoise	x 12.flor.06	15055 Coren	154/155
CHALVET Claude	BOYER Magdeleine	x 01.07.1773	15130 Montchamp	170/171
CHALVET Jean	BONNET Marguerite	x 10.07.1770	15055 Coren	308/309
CHALVET ?	FEUILLET Marguerite			340/341
CHALVET Pierre	MARGERIT Agnès	x 13.01.1739	15053 Coltines	616/617
CHALVET Pierre	PRAT Marie			1038/1039
CHALVET Jean	FONTES Jeanne			1232/1233
CHALVET Robert	NN			330912/330913
CHALVET Adhémair	de MAYRINHAC Almodie	x 04.03.1292		661824/661825
CHALVET de ROCHEMONTEIX	Antoine de MALRIEU Honorette			20682/20683
CHALVET de ROCHEMONTEIX	Géraud de SEDIERS Catherine			41364/41365
CHALVET de ROCHEMONTEIX	Jean NN			82728/82729
CHALVET Géraud	de ROCHEMONTEIX ?			165456/165457
CHAMBON Jean	CHAZAREN Magdeleine	x 09.02.1723	15207 Saint-Poncy	686/687
CHAMBON Jean	PRIVAT Jeanne		15231 Talizat	1372/1373
CHAMBON Jean	BOUSCHET Jeanne			2744/2745
CHANSON Jacques	CUSSAC Marie	x 20.02.1734	15002 Alleuze	938/939
CHANSON Jean	NN			1876/1877
CHANSON Jacques	VEDRINES Marguerite	x 17.01.1664	15002 Alleuze	2082/2083
CHANSON Jean	MONNIER Jeanne	x		4164/4165
CHAPEL Jean	de CHABANNES Marguerite			195330/195331
CHAPUS Jean	ALBEPART Marguerite	x 16.02.1768	15237 Tiviers	178/179
CHAPUS Guillaume	TRANCHER Gabrielle	x 08.02.1734	15130 Montchamp	356/357
CHAPUS Jean	VALETTE Marie			712/717
CHARBONNEL Pierre	GIBRAT Louise			5526/5527
de CHASLUS Gabriel	de CURIÈRES Marguerite			42828/42829
de CHASLUS Léonnet	du CHAMBON Agnès			85656/85657
de CHASLUS Robert	du BREUIL Catherine			171312/171313
de CHASLUS Amblard	NN			342624/342265
de CHASLUS Robert	NN			685248/685249
de CHASLUS d'AUTEROCHE	Maurice des AGES Louise	x ca.1518		21414/21415
CHASSAING Jean-Baptiste	VAYRON Catherine	x 18.05.1790	15032 Celoux	82/83
CHASSAING Antoine	SOUCHAIRE Marie	x 20.02.1759	15245 Vabres	164/165
CHASSAING Etienne	BARDEL Marie	x 16.02.1733	15097 Lastic	328/329
CHASSAING Jean	BARTHOMEUF Françoise	x .....1698	15032 Celoux	656/657
CHASSAING Pierre	BOMPARD Halis	x 23.01.1673	15207 Saint-Poncy	1312/1313
CHASSAING Joffre	SOUCHAIRE Françoise	x		2624/2625
CHASSANG Guillaume	BARATTE Catherine	x 16.01.1743	15005 Anglards-de-St-Flour	926/927
CHASSANG Jean	GREZES Jeanne			1114/1115
CHASSANG Antoine	TEISSEDRE Philippe			1852/1853
CHASTEL Pierre	CARRIER Catherine			562/563
de CHAUDESAIGUES Pierre	BALHARD Marguerite			11158/11159
CHAULIAGUET Guillaume	DELCHIER Elisabeth	x 08.01.1689	15187 Saint-Flour	678/679
CHAULIAGUET Gilbert	BOUSCHET Agnès	x		1356/1357
de CHAUVIGNY de BLOT Jean	de BONNEBAUD Dauphine	x ca.1406		685354/685355
de CHAVAGNAC Pierre	de VIVEYROUX Dauphine			390674/390675
CHAZAREN Louis	SOULE Magdeleine	x 11.02.1694	15207 Saint-Poncy	1374/1375
CHAZAREN Pierre	ORCEYRE Hélis	x 16.01.1674	15207 Saint-Poncy	2748/2749
CHEVALIER Bernard	NN			1118/1117
CHIRAC François	NN			2462/2463
CHIRAC Jean	LOMBARD Anne	x ca.1590	15051 Clavières	4924/4925
CHIRAC Claude	CATHELAT Agnès	x 26.05.1569	15168 Ruynes-en-Marger.	9848/9849
CHIRAC Jean	COUDEL Charlotte	x 09.10.1513	15034 Chaliers	19696/19697
CHIRAC Mathieu	de VILLENEUVE Isabeau	x ca.1495	15034 Chaliers	39392/39393
CHIRAC Charles	BEAUFORT Anne	x ca.1463	15168 Ruynes-en-Marger.	78784/78785
CHIRAC André	de la ROCQUE de SÉVERAC Marie	x ca.1447	48092 Marvejols	157568/157569
de CHIRADE Daniel	de CHASTEL Marie			12214/12215
CISSAC Guilhem	BASSET Isabeau			3978/3979
CISSAC Jean	NN			7956/7957
CLAVILIER Jean-Baptiste	RESCHE Françoise Rosalie	x 26.06.1872	15055 Coren	18/19
CLAVILIER Louis	CUSSAC Jeanne	x 17.08.1836	15245 Vabres	36/37
CLAVILIER Bertrand	ROUDIL Jeanne	x 08.02.1791	15245 Saint-Gal	72/73
CLAVILIER Guillaume	BONY Marie	x 19.02.1754	15245 Saint-Gal	144/145



CLAVILIER Guillaume	REOL Marie	x 19.02.1715	15188 Saint-Georges	288/289
CLAVILIER Jean	SALVAGES Delphine			5274/5275
de CLERMONT Barthélemy	Tristan de BAUX des URSINS Catherine	x ca.1400		685358/685359
de COLLONGES Jacques	de PUYCHERIER de MONTMAUR Fse	x ca.1550	432223 St-Privat-du-Dragon	23734/23735
COMBES Jean	MALLESSAIGNE Jeanne			706/713
COSTES Jean	AMAGAT Antoinette	x 03.02.1696	15033 Cézens	606/607
COSTES Pierre	REVEL Jeanne			1212/1213
COSTILLON Louis	FONTANIER Agnès			3950/3951
COUTEL Géraud	CUSSAC Catherine	x 16.04.1777	15187 Saint-Flour	242/243
COUTEL Jean	CHAULIAGUET Isabeau	x 22.01.1709	15130 Montchamp	338/339
COUTEL Guillaume	PREVOT Marie	x 01.02.1752	15229 Soulages	484/485
COUTEL Jean	OLIVIER Catherine			676/677
COUTEL Germain	de la ROCHE Jacqueline			9678/9679
COUTEL Antoine	de l'HOSPITAL Anne			19356/19357
COUTEL Jean	BRUGIER Lucrèce	x ca.1525		38712/38713
COUTEL Pierre	NN			39394/39395
CROZAT Bertrand	CUSSAC Jeanne	x 23.01.1690	15002 Alleuze	1042/1043
CROZAT Pierre	BASSET Catherine			1810/1811
CROZAT Guillaume	BOUSCHET Antoinette			2084/2085
CROZAT Pierre	BUISSON Agnès			3620/3621
CULHERIER Antoine	SAURET Jeanne	x ca.1618	15187 Saint-Flour	4830/4831
de CURIÈRES Louis	de BELVEZEIX Isabeau			85658/85659
CUSSAC Laurent Antoine	JOUVENTE Catherine	x 13.07.1836	15005 Anglards-de-St-Flour	34/35
CUSSAC Antoine Vital	DAUDE Marie	x 25.05.1785	15002 Alleuze	68/69
CUSSAC Pierre	RESCHE Marie	x ca.1796	15203 Saint-Mary-le-Plain	74/75
CUSSAC Jean	ODOUL Marie-Anne	x 16.11.1779	15187 Saint-Flour	130/131
CUSSAC Pierre	TISSET Marguerite	x 04.02.1751	15187 Saint-Flour	136/137
CUSSAC Pierre	MALET Marie	x 15.06.1751	15187 Saint-Flour	148/149
CUSSAC Jean	CUSSAC Marie	x 06.01.1745	15002 Alleuze	260/261
CUSSAC Pierre	DAUNIS Catherine	x ca.1712		272/273
CUSSAC Jean	DOUET Catherine	x 24.07.1759	15002 Alleuze	482/483
CUSSAC Jacques	CROZAT Marie	x 12.03.1711	15002 Alleuze	520/521
CUSSAC Jean	MONIER Anne			544/545
CUSSAC Jean	MASSET Marguerite	x 28.11.1719	15187 Saint-Flour	964/965
CUSSAC Jean	CHANSON Catherine	x 03.07.1686	15002 Alleuze	1040/1041
CUSSAC Etienne	NN			1088/1089
CUSSAC Pierre	VENTEUGEOL Agnès	x 12.02.1705	15002 Alleuze	1878/1879
CUSSAC Jean	PRAT Christine	x 18.06.1692	15002 Alleuze	1928/1929
CUSSAC Jean	GENDRE Valence			2080/2081
CUSSAC Jean	DAIX Agnès		x	2086/2087
CUSSAC Pierre	RIEU Antoinette			3756/3757
CUSSAC Jean	MALET Flouronne			3856/3857
CUSSET Claude	de CHAUDESAIGUES Antoinette	x ca.1593	15187 Saint-Flour	5578/5579
DAUDE Jean	GREZES Agnès	x 10.05.1757	15187 Saint-Flour	138/139
DAUDE Jean	DAVID Geneviève	x 19.06.1721	15231 Talizat	276/277
DAUDE Guillaume	MONIER Marie	x ca.1688	15002 Alleuze	552/553
DAUDE Durand	BOUNIOL Marguerite			1104/1105
DAUDE Barthélemy	NN			2208/2209
DAUNIS ?	DOMMERGUES Delphine			546/547
DAVID Jean	GANDILHON Jeanne	x 05.02.1682	15044 Chastel-sur-Murat	554/555
DAVID Etienne	SAURET Antoinette	x	15141 Moissac	1108/1109
DAVID François	NN			2216/2217
DEBRON Jean	MOGINOT Marguerite	x 25.01.1871	15229 Soulages	22/23
DEBRON Géraud	PELISSIER Marguerite	x 22.02.1843	15245 Vabres	44/45
DEBRON Antoine	CHAPUS Marie	x 26.06.1788	15130 Montchamp	88/89
DEBRON Guillaume	COUTEL Marguerite	x 04.02.1750	15130 Montchamp	176/177
DEBRON Jean	COMBES Agnès	x 28.01.1714	48168 St-Léger-de-Peyre	352/353
DEBRON Guillaume	DELCROS Antoinette	x 16.05.1675	15130 Montchamp	704/705
DEBRON Jean	ARNAUD Anne	x ca.1646	15130 Montchamp	1408/1409
DEBRON Guillaume	MERCIER Agnès	x		2816/2817
DEJACQUES Antoine	MORAND Catherine	x 10.05.1837	15097 Lastic	62/63
DEJACQUES Jean	ATTALES Françoise	x 09.07.1793	15097 Lastic	124/125
DEJACQUES Pierre	MILHOT Catherine	x 22.01.1760	15097 Lastic	248/249

DEJACQUES Jean	MOUTHET Jeanne	x 12.02.1733	15207 Saint-Poncy	496/497
DEJACQUES Pierre	TESTALAT Antoinette	x 26.11.1693	15097 Lastic	992/993
DELASPRES Vital	NN			1194/1195
DELASPRES Jean	NN			2388/2389
DELCHIER Mathieu	APCHIER Marguerite			1358/1359
DELCROS Jean	MALET Antoinette	x ...02.1708	15245 Vabres	598/599
DELCROS Jean	PELLISSIER Marguerite			1196/1197
DELCROS Jean	ROUX Anne			1410/1411
DELOLME Jean	OLIVIER Isabeau	x 07.02.1730	15097 Lastic	322/323
de DIGONS Pierre	NN			97666/97667
DOUET Gabriel	MONIER Agnès			282/283
DOUET Pierre	CUSSAC Marie			564/565
DOUET Antoine	DOBAX Marguerite			1022/1023
DOUHET Antoine	BOMPARD Hélipe	x 23.06.1470		97670/97671
DOUHET Pierre	de SAINT-CHAMANT Jeanne			195340/195341
DOUHET Jean	de SERANT Bonne			390680/390681
DUPRE Jean	CHIRAC Marguerite			1230/1231
DURAND Jean	CHASSANG Philippe	x 25.10.1774	15005 Anglards-de-St-Flour	462/463
DURAND Pierre	NN		x	924/925
DURAND Pierre	GOUDARD Agnès	x 18.02.1667	15097 Lastic	1294/1295
ESBRAT Jean	MALET Isabeau	x 29.01.1754	15068 Faverolles	286/287
ESBRAT Etienne	PASTRE Jeanne		x	572/573
ESCALON Mathieu	ASTIER Antoinette	x 24.01.1636	15259 Vieillespesse	7258/7259
ESCHALIER Etienne	de SAINT-ANTOINE Marguerite	x 20.02.1703	15235 les Ternes	550/551
ESCHALIER Antoine	GREZES Antoinette			1100/1101
ESCHALIER Jean	ALBOY Françoise			1238/1239
ESCHALIER Etienne	BARTHOMEUF Jeanne			2200/2201
ESCHALIER Antoine	FONTES Agnès			4400/4401
ESCHALIER Guillaume	TRANCHIER Marguerite			8800/8801
ESCULIER Jean	BOYER Jeanne	x 04.02.1722	15130 Montchamp	758/759
ESCULIER Gabriel	BARRAUD Agnès	x ca.1694		1516/1517
FAGEON Vital	MAURANNE Elisabeth	x 06.07.1814	15130 Montchamp	94/95
FAGEON Christophe	SEGUY Jeanne	x 11.07.1769	15130 Montchamp	188/189
FAGEON Jacques	PASTRE Agnès	x 13.02.1749	15251 Védrières-Saint-Loup	374/375
FAGEON Jean	MALET Françoise			376/377
FAGEON Guillaume	PIGNOL Marguerite			748/749
FAGEON Christophe	CHARBONNIER Jeanne	x 20.01.1707	15229 Soulages	752/753
FAGEON Jacques	PORTAL Marguerite			1496/1497
FALLAVIER Joseph Léonard	JUILLET Marie-Françoise	x ca.1877		26/27
FALLAVIER Adolphe	FAVRE Mariette	x ca.1854		52/53
FALLAVIER Joseph Marie	ANCIAN Joseph	x 04.10.1813	01122 Cormaranche-en-Bug	104/105
FALLAVIER Jean-Marie	CARRIER Julienne	x 10.02.1789	01122 Cormaranche-en-Bug	208/209
FALLAVIER Claude	BOUZOUZ Elisabeth	x		416/417
de FAUCON de VILLARET Gilbert	de LÉOTOING Marguerite	x 27.04.1563		24422/24423
de FAUCON de VILLARET Etienne	de MAUBERT Catherine	x 16.09.1515		48844/48845
de FAUCON de VILLARET Antoine	de GUÉRIN Alice	x 1475/1485		97688/97689
de FAUCON de VILLARET Jourdain	NN			195376/195377
de FAUCON Villars	NN			390752/390753
FAYON Louis	NN			2194/2195
FEUILLET Jean	ROUDIL Agnès	x 28.02.1764	15005 Anglards-de-St-Flour	306/307
FEUILLET Jacques	SOUCHIER Agnès	x ca.1723	15005 Anglards-de-St-Flour	612/613
FILIOL Jean	MAURIN Jeanne			134/135
FILIOL Jean	BRUNEL Jeanne			268/269
de FLAGEAC Annet	du POUGET Magdeleine			11278/11279
FONTES Jean	ALBARET Jeanne			730/731
FROMENT Jean	ARCHER Antoinette			478/479
FROMENT Etienne	NN			956/957
GALAUD Pierre	FROMENT Marie	x 27.06.1782	15005 Anglards-de-St-Flour	238/239
GALAUD Noël Gabriel	PORTEFAIX Marguerite	x 28.02.1743	15187 Saint-Flour	476/477
GALAUD Guillaume	ALADEL Elise	x 12.01.1716	15188 Saint-Georges	952/953
GALAUD Guillaume	ROUDIL Marie	x		1904/1905
GANDILHON Antoine	PAGES Louise	x		1110/1111
GANDILHON Sébastien	MARTIN Françoise	x		2220/2221

GARDISSAL François	MONIER Jeanne	x 11.02.1784	15042 la Chapelle-Laurent	246/247
GARDISSAL Jean	ORCEYRE Antoinette	x	15042 la Chapelle-Laurent	492/493
GARDISSAL Antoine	JULIEN Jeanne	x		984/985
GARDISSAL Guillaume	BARDEL Marie	x		1926/1927
GAZARD Gabriel	BOUSCHET Marguerite	x 04.02.1717	15207 Saint-Poncy	602/603
GERMAIN Jean	ROMEUF Magdeleine	x		294/295
GIBRAT Vidal	LOMBARD Hélipe	x		11054/11055
GILBERT ?	LERON Anne	x		4026/4027
GIRONDE Pierre	COUTAREL Elis	x		78/79
de la GORCE Géraud	VILLATTE Mingonne	x		171394/171395
GRAS Urbain	? ?	x 03.02.1705	15002 Alleuze	950/951
GREZES Jean	GREZES Marguerite	x 12.02.1726	15262 Villedieu	278/279
GREZES Bertrand	CHASSANG Catherine	x .....1673		556/557
GREZES Pierre	CHEVALIER Jeanne	x 28.02.1683	15187 Saint-Flour	558/559
GREZES Jean	ATTRAGIT Antoinette	x		914/915
GREZES Pierre	CHANSON Marie	x		1112/1113
GREZES Jean	? ?	x		1116/1116
GRIVEL Guillaume	CELEYRON Anne-Jeanne	x 03.02.1652	63003 Ambert	3054/3055
GRIVEL Martin	THENOT Clauda	x 1625.1630		6108/6109
GRIVEL Antoine	GONIN Anna	x		12216/12217
GRIVEL Jean	VIMAL Hélic	x		24432/24433
de GROLEE-MÉVOUILLON Antoine	de HANGEST Hélène			171342/171343
de GROLEE Jean	de MÉVOLHON Béatrix	x ca.1450		342684/342685
de GROLEE Antoine	NN			685368/685369
de GUÉRIN Pierre III	BERAUD de CORBIÈRES Isabeau	x 30.01.1436		195338/195339
de GUÉRIN Guérin	de POSTERLE Aymarde			390676/390677
GUIGUES de la ROCHETTE Hugues	ANDREU de CONROS Jeanne			781312/781313
GUY Jules Joseph	MARTIN Alice Augustine	x 24.01.1876	30189 Nîmes	24/25
GUY Emile Antoine	FOBY Eugénie	x ap. 1841		48/49
GUY Joseph	MARTIN Marie-Christine			96/97
GUY Joseph	LASSALE Anne	x 08.01.1771	30038 Bez-et-Esparon	192/193
GUY Jacques	ARNAL Marie			384/385
HUGON Pierre	PLOMBIER Marie	x 31.01.1769	15130 Montchamp	174/175
HUGON Guillaume	CHAULIAGUET Marie-Anne	x 16.01.1729	15130 Montchamp	348/349
HUGON Guillaume	AUJOLLET Louise	x 18.02.1680	15187 Saint-Flour	696/697
HUGON Charles	ATTALES Marie			726/731
HUGON Clément	MIGNE Catherine			1342/1343
HUGON Guillaume	BROHE Marguerite	x 18.01.1657	15187 Saint-Flour	1392/1393
HUGON Guillaume	ROSSENC Marguerite			2784/2785
d'ISSERPENS Philippe	CUSSAC Jeanne			685506/685507
IZABEL Antoine	CHADELAT Françoise	x 14.07.1746	15055 Coren	382/383
JARLIER Pierre	PAUC Antoinette	x 03.11.1785	15262 Villedieu	234/235
JARLIER Géraud	CHANSON Catherine	x 23.08.1763	15002 Alleuze	468/469
JARLIER Isaac	CHALVET Alix	x 12.02.1725	15188 Saint-Georges	518/519
JARLIER Pierre	REOL Marguerite	x 18.02.1727	15188 Saint-Georges	936/937
JARLIER Jean	ROUDIL Anne			1036/1037
JARLIER Jean	MEISSONIER Marie			1872/1873
JARLIER Pierre	PASCAL Catherine			2072/2073
JARLIER Guillaume	NN			2754/2755
JARLIER François	NN			3744/3745
JOB Durand	BONNAFOUX Magdeleine	x 08.02.1735	15042 la Chapelle-Laurent	346/347
JOB Jacques	BRUGEROLLES Marie	x		692/693
JONICQUE Guinot	GALHIOT Françoise	x		5278/5279
JOURDAN Jean	BERNARD-JONICQUE Catherine	x 16.11.1625	15187 Saint-Flour	2638/2639
JOURNIAC Guillaume	BARTHOMEUF Françoise	x 25.10.1735	15097 Lastic	502/503
JOURNIAC Pierre	RIGAUD Delphine	x		1004/1005
JOUBE Jean-Baptiste	CUSSAC Françoise	x 11.01.1865	15005 Anglards-de-St-Flour	16/17
JOUBE Pierre	JOUBE Euphrasie	x 29.06.1842	15005 Anglards-de-St-Flour	32/33
JOUBE Jacques	CUSSAC Marguerite	x 14.02.1820	15002 Alleuze	64/65
JOUBE Jean	FILIOL Jeanne	x 18.05.1814	15187 Saint-Flour	66/67
JOUBE Pierre	BUGE Halis	x 23.11.1773	15005 Anglards-de-St-Flour	128/129
JOUBE Vidal	VEDRINES Françoise	x 04.02.1738	15005 Anglards-de-St-Flour	256/257
JOUBE Privat	TANAVELLE Jeanne	x		512/513

JOUVENTE Pierre	ROUDIL Françoise	x 14.pluv.12	15005 Anglards-de-St-Flour	70/71
JOUVENTE Jean	DOUET Simone	x 23.04.1765	15002 Alleuze	140/141
JOUVENTE Jean	DURAND Catherine	x 14.vent.02	15005 Anglards-de-St-Flour	230/231
JOUVENTE Jean	CHASTEL Marie	x 29.06.1739	15187 Saint-Flour	280/281
JOUVENTE Jean	NN			560/561
de JOYEUSE Charles	de GROLEE-MÉVOUILLON Françoise	x ca.1503		85670/85671
JUILLET Justin	ROZET Etienne	x 21.05.1851	01079 Champagne-en-Valr.	54/55
JUILLET Antoine	COCHET Claudine			108/109
JULHES Etienne	ANDRIEU Marie	x 21.02.1735	15188 Saint-Georges	466/467
JULHES Antoine	ACHALME Isabeau			932/933
de LANGEAC Jacques	de CLERMONT Marie			342678/342679
de LANGEAC Jean	GOUGE de CHARPAIGNE Marguerite			685356/685357
LASSALE Pierre	BONNET Marie			386/387
de LAUDUN-MONTFAUCON Hugues	d'APCHIER Anne			189850/189851
LAURENT Jean	CUBIZOLLES Delphine			2682/2683
de LÉOTOING Robert	d'ALBIAT Anne	x ca..1534		21422/21423
de LÉOTOING Antoine	de BELVEZER Dauphine	x 14.02.1483		42844/42845
de LÉOTOING Béraud	de ROCHEFORT Catherine	x ca.1450		85688/85689
de LÉOTOING Louis	NN			171376/171377
de LÉOTOING Béraud	d'ISSERPENS Isabelle			342752/342753
de LÉOTOING Béraud	NN			685504/685505
MAGNE Léonnet	PHILIBERT Antoinette	x 02.02.1694	15119 Massiac	1002/1003
MALET Pierre	DELCROS Jeanne	x 06.02.1731	15187 Saint-Flour	298/299
MALET Guillaume	BERTRAND Philippe			574/575
MALET Pierre	DELASPRE Antoinette			596/597
MALET Pierre	GALDISSARD Jeanne			1198/1199
MALET Antoine	ALBOY Isabeau			1794/1795
MALET Annet	RESCHE Antoinette	x 03.06.1681	15259 Vieillespesse	1814/1815
MALET Antoine	ESCALON Marguerite	x 20.01.1659	15259 Vieillespesse	3628/3629
MARGERIT Annet	BARTHOMEUF Antoinette			1234/1235
MARTIN Jean-Frédéric	CASTANT Pierrette Estelle	x 15.06.1842	30189 Nîmes	50/51
MARTIN Raymond	BEDOS Louise	x 27.11.1806	30007 Alès	100/101
MARTIN Raymond	DELACHET Catherine			200/201
du MAS de LODINES Gaspard	de VERNÈZES Catherine			11858/11859
MASSET Jean	SAINTHERAN Jeanne			1930/1931
MASSET Jean	NN			3860/3863
MAURANNE Jean	IZABEL Jeanne	x 27.06.1769	15055 Coren	190/191
MAURANNE François	MEYRE Jeanne	x 27.10.1789	15097 Lastic	254/255
MAURANNE Pierre	PREVOT Jeanne	x 18.01.1741	15229 Soulages	380/381
MAURANNE Jean	BEAUFORT Marianne	x 06.02.1760	15158 Rageade	508/509
MAURANNE Pierre	OLIVIER Marie	x 06.02.1709	15130 Montchamp	610/611
MAURANNE François	CHASSAING Isabeau			1016/1017
MAURANNE Annet	BOYER Philippe	x 06.02.1675	15130 Montchamp	1220/1221
MAURANNE Pierre	NN			2440/2441
de MAURIAC Guillaume	de PRADINES ?	x		90210/90211
MEINDRE Etienne	BARTHET Agnès	x 20.02.1708	15002 Alleuze	570/571
MERLE Antoine	CHADELAT Françoise			622/623
de MÉVOLHON Pierre	NN			685370/685371
MEYRE Jean	CHAUVEL Catherine			450/451
MEYRE Barthélemy	DOUET Marguerite	x 10.06.1732	15187 Saint-Flour	510/511
MEYRE Jean	NN			900/901
de MEZEL Antoine	de SAINT-AIGNAN Souveraine			685346/685347
MIGNE Guillem	RONGIER Antoinette			2686/2687
MILHOT Jean	CHARRETIER Marguerite		15251 Védrières-Saint-Loup	498/499
MILHOT Robert	VALAT Antoinette	x 13.01.1701	15097 Lastic	996/997
MILHOT Antoine	MAURANNE Catherine	x 04.03.1666	15097 Lastic	1992/1993
MISSONIER Pierre	MIOLE Antoinette			2486/2487
MOGINOT Guillaume	FAGEON Antoinette	x 17.09.1840	15130 Montchamp	46/47
MOGINOT Etienne	VIGOUROUX Marguerite	x 04.vent. 09	15229 Soulages	92/93
MOGINOT Thibaut	PREVOT Magdeleine		15229 Soulages	184/185
MOGINOT Etienne	ESCULIER Marguerite			368/369
MOGINOT Etienne	BOYER Jeanne	x 22.02.1689	15130 Montchamp	736/737
MOGINOT Jean	NN			1472/1473

MOGINOT Jean	VISSAC Magdeleine			2944/2945
du MONESTIER ?	de SAINT-VIDAL Catherine			379698/379699
MONIER Jean	SERRE Marguerite	x 13.01.1756	15042 la Chapelle-Laurent	494/495
MONIER Jean	IZABEL Marguerite			988/989
MONIER Jean	COUMOUL Béatrice			1106/1107
MONIER Pierre	DEYMAR Jeanne			2212/2213
de MONTMORIN Charles	de LESPINASSE Philippe	Cm 08.03.1445		379706/379707
de MONTSERVIER Jean	du MAS de LODINES	x ca 1510		23716/23717
de MONTSERVIER Jean	de BOURNAT Jeanne			47432/47433
de MONTSERVIER Guillaume	NN			94864/94865
MORAND Gabriel	MAURANNE Jeanne	x 18.05.1815	15231 Talizat	126/127
MORAND Claude	VIALARD Marie	x 01.03.1784	15187 Saint-Flour	252/253
MORAND Jean	APCHER Jeanne	x 16.01.1744	15259 Vieillespesse	504/505
MORAND Guillaume	BOUSCHET Jeanne			1008/1009
MORAND Antoine	BIOT Claude			1982/1983
MORNAC Jean	TISSSET Jeanne	x 18.11.1733	15262 Villedieu	942/943
MORNAC Jean	FONTES Jeanne	x 08.02.1701	15262 Villedieu	1884/1885
MOSSIER Pierre	ALBOY Catherine			1098/1099
MOUTHET Jean	LEVET Catherine			654/655
MOUTHET Jean	BEC Anne	x 14.02.1708	15207 Saint-Poncy	994/995
MOUTHET Jean	CISSAC Peyronelle	x 14.02.1669	15097 Lastic	1988/1989
de MYET Maximilien	de CHIRADE Jeanne			6106/6107
de MYET Renaud	de COLLONGES Marthe	x 30.04.1581		12212/12213
de MYET Jean	de CERIERS Suzanne	x 1530.1534		24424/24425
MYET Pierre	NN			48848/48849
MYET Guillaume	NN			97696/97697
ODOUL Durand	BOUSSUGE Catherine	x 02.03.1756	15002 Alleuze	262/263
ODOUL François	PORTEFAIX Catherine			524/525
OLIVIER Charles	DURAND Marguerite	x...01.1702	15097 Lastic	646/647
OLIVIER Christophe	SADOURNY Elisabeth			702/703
OLIVIER Jean	de GAUDE Marie			1222/1223
OLIVIER François	DESPLOTS Jeanne			1292/1293
OLIVIER Gabriel	de ROCHEFORT Marie	x.ca 1625	15187 Saint-Flour	1354/1355
OLIVIER Gabriel	de SAURET Jeanne			2584/2585
OLIVIER Jean	PASNIOLLE Marguerite			2708/2709
OLLIER Martin	LAURENS Marguerite			7446/7447
OLLIER Laurent	MEYRONNENC Jeanne			14892/14893
ORCEYRE Jean	PHILIBERT Agnès	x 13.02.1730	15207 Saint-Poncy	986/987
ORCEYRE Louis	MAZIN Antoinette			1972/1973
ORCEYRE Jean	PRADAL Héli			5498/5499
PASTRE Antoine	MAURANNE Agnès			750/751
PAUC Pierre	MORNAC Catherine	x 30.04.1765	15262 Villedieu	470/471
PAUC Pierre	CUSSAC Jeanne	x 09.02.1728	15002 Alleuze	940/941
PAUC Pierre	ESCHALIER Marie	x 22.02.1689	15002 Alleuze	1880/1881
PELIGRY Antoine	BOUNIOL Marguerite			1966/1967
PELISSIER Jean	ROCHETTE Elisabeth	x 21.09.1819	15245 Vabres	90/91
PELISSIER Claude	BONY Jeanne	x 18.02.1776	15245 Saint-Gal	180/181
PELISSIER Jean	NN			360/361
PHILIBERT Gabriel	COSTILLON Antoinette	x 20.02.1685	15207 Saint-Poncy	1974/1975
PHILIBERT Jean	THOMAS Marguerite			2006/2007
PIGNOL Pierre	PRUNEYRE Agnès	x 10.08.1687	43 Nozeyrolles	1858/1859
PLOMBIER Etienne	OLIVIER Marie-Anne			350/351
PORTEFAIX Jean	PONS Marguerite		15099 Lavastrie	954/955
PORTEFAIX Guillaume	GREZES Jeanne	x 11.06.1692	15002 Alleuze	1050/1051
PORTEFAIX Balthazar	DOMMERGUES Agnès	x		2100/2101
du POUGET François	de POULALION Marguerite	x 10.01.1542		22558/22559
de POULHIER Jean	NN			47446/47447
de POULHIER Armand	NN			94892/94893
PRADAL Pierre	NN			10998/10999
de PRADINES Pierre	NN			180422/180423
PRAT Julien	VASSAL Jeanne			3858/3859
PREVOT François	TALAMANDIER Marguerite	x...02.1733	15229 Soulages	370/371
PREVOT Jean	ESCULIER Catherine			666/667

PREVOT Jacques	de TREMEUGE Catherine	x 08.07.1693	15161 Fournols	740/741
PREVOT Mathieu	de la ROCHETTE Antoinette	x 11.02.1722	43133 Mercoeur	762/763
PREVOT Christophe	BERTRAND Catherine	x 25.08.1649	15187 Saint-Flour	1332/1333
PREVOT Antoine	FAUCON Catherine	x 1620/1625	15187 Saint-Flour	2664/2665
PROMEYRAT Vidal	BONNAFOUX Marie	x 17.05.1774	15158 Rageade	162/163
PROMEYRAT Pierre	BOMPARD Jeanne	x.....1734	15032 Celoux	324/325
PRUNEYRE Pierre	ROCHE Catherine	x.....1668		3718/3719
PRUNEYRE Antoine	VILLARET Agnès	x.....1640		7436/7437
de PUYCHERIER de MONTMAUR Jean NN			47470/47471	
RAYNAUD Jean Jules	DEBRON Antoinette	x 04.12.1907	15130 Montchamp	10/11
RAYNAUD Jean	BEAUFORT Marguerite	x 20.08.1862	15237 Tiviers	20/21
RAYNAUD Jean	CHASSAING Suzanne	x 14.06.1826	15158 Rageade	40/41
RAYNAUD Guillaume	PROMEYRAT Jeanne	x 30.mess.06	15158 Rageade	80/81
RAYNAUD Jean	DELOLME Marie	x 08.01.1754	15097 Lastic	160/161
RAYNAUD Pierre	TALANDIER Catherine	x 16.03.1719	15161 Fournols	320/321
RAYNAUD Jean	BOYER Jeanne	x 10.01.1690	15161 Fournols	640/641
REGIMBAL Jean	d'HURIS Claude			9630/9631
REOL Jean Eugène	BARRAIRE Marguerite	x 10.09.1913	15097 Lastic	14/15
REOL Jean	ROBERT Marguerite	x 19.06.1884	15188 Saint-Georges	28/29
REOL Jean	ROUDIL Elisabeth	x 25.11.1846	15005 Anglards-de-St-Flour	56/57
REOL Guillaume	ROCHE Antoinette	x 16.07.1806	15259 Vieillespesse	112/113
REOL Georges	MEYRE Catherine	x 14.11.1770	15187 Saint-Flour	224/225
REOL Jean	TEISSEDRE Jeanne	x 04.02.1727	15023 Bournoncles	448/449
REOL Géraud	NN		578/579	
REOL Géraud	MALET Marguerite	x 31.01.1692	15245 Vabres	896/897
REOL Jean	ROUDIL Antoinette			1156/1157
RESCHE Vital	GIRONDE Marie	x 03.11.1847	43031 Blassac	38/39
RESCHE Louis	CHALVET Marguerite	x 28.02.1816	15055 Coren	76/77
RESCHE Claude	TEISSEDRE Catherine	x 12.02.1765	15187 Saint-Flour	150/151
RESCHE Etienne	FEUILLET Jeanne	x 27.11.1781	15005 Anglards-de-St-Flour	152/153
RESCHE Jean-Baptiste	GAZARD Marguerite	x 01.03.1740	15203 Saint-Mary-le-Plain	300/301
RESCHE Jean	MAURANNE Catherine	x 17.11.1739	15130 Montchamp	304/305
RESCHE Claude	LAURIAC Jeanne	x 26.02.1700	15187 Saint-Flour	600/601
RESCHE Privat	BOYER Jeanne	x 19.11.1675	15207 Saint-Poncy	1954/1955
RESCHE Jean	NN		2022/2023	
RESCHE Claude	TRANCHIER Marguerite			3630/3631
RESCHE Pierre	CHAZAREN Catherine			3908/3909
RESCHE Jean	NN			3922/3923
RIGAL Jacques	NN			15034/15035
ROBERT Guillaume	ANTONY Marie Anne	x 01.02.1859	15068 Faverolles	58/59
ROBERT Pierre	JARLIER Marguerite	x 08.07.1818	15188 Saint-Georges	116/117
ROBERT Guillaume	JULHES Agnès	x 03.02.1785	15188 Saint-Georges	232/233
ROBERT Jacques	ESTOC Marie	x 24.02.1743	15051 Clavières	464/465
ROBERT Pierre	PIGNOL Elisabeth	x.ca.1711		928/929
ROCHE Guillaume Joseph	IZABEL Marie	x 02.08.1774	15055 Coren	226/227
ROCHE Pierre	BERTRAND Isabeau	x 13.07.1728	15259 Vieillespesse	452/453
ROCHE Pierre	CROZAT Agnès	x 29.02.1680	15125 Mentières	904/905
ROCHE Jean	BASSET Marguerite	x.ca.1655		1808/1809
ROCHE Barthélemy	FERRAND Marie			3616/3617
de ROCHEFORT Jean	de COLLONGES Antoinette	x 20.04.1567		11866/11867
de ROCHEFORT Pierre	NN			23732/23733
de ROCHEFORT Antoine	NN			47464/47465
de ROCHEFORT Jean	de la BARGE Marguerite			94928/94929
ROCHETTE Barthélemy	ROUDIL Jeanne	x 01.01.1781	15187 Saint-Flour	182/183
ROCHETTE Jean	FONTES Agnès	x		364/365
de la ROCHETTE Amable	GRIVEL Jeanne	x 23.02.1688	63003 Ambert	1526/1527
de la ROCHETTE Jean	de MYET Antoinette	x ca.1650		3052/3053
de la ROCHETTE Luc	ANGLADE Peyronelle	x 22.01.1615	15229 Soulages	6104/6105
de la ROCHETTE Jean	de CHAMBEFORT Marie	x 19.01.1564		12208/12209
de la ROCHETTE Evrard II	d'AURELLE Peyronelle	x 11.07.1530		24416/24417
de la ROCHETTE Evrard	de DIGONS Isabeau	x 11.05.1486	43149 Pébrac	48832/48833
de la ROCHETTE Guillaume	CHAPEL Isabeau	x 04.10.1430		97664/97665
de la ROCHETTE Béraud	de TORSIAC Anne	x 29.07.1405		195328/195329

de la ROCHETTE Dragonnet	de BIERS Isabeau	x ca.1380		390656/390657
ROGIER Guillaume II	de CHAMBON Marie			685570/685571
de ROQUELAURE Louis	de la TOUR-SAINT-VIDAL Antoinette	x 15.01.1571		23730/23731
de ROQUELAURE Amblard	de TOURNON Jeanne	x 06.10.1524		47460/47461
de ROQUELAURE Begon	de VILLENEUVE Isabeau			94920/94921
de la ROUE Claude	de TOURNON Billette	x ca.1422		342674/342675
de la ROUE Armand	de CHALENCON Isabeau	x ca.1404		685348/685349
ROUDIL Pierre	JOUVENTE Marie	x 15.03.1815	15005 Anglards-de-St-Flour	114/115
ROUDIL Pierre	ESBRAT Jeanne	x 28.02.1775	15245 Vabres	142/143
ROUDIL Jean	GERMAIN Françoise	x 08.01.1754	15187 Saint-Flour	146/147
ROUDIL Jean	BOUSSUGE Elisabeth	x 12.01.1769	15005 Anglards-de-St-Flour	228/229
ROUDIL Pierre	MEINDRE Jeanne	x 23.06.1744	15005 Anglards-de-St-Flour	284/285
ROUDIL Bernard	GRENIER Anne	x		292/293
ROUDIL Antoine	SOUCHAIRE Marie	x 02.02.1745	15245 Vabres	366/367
ROUDIL Guillaume	GREZES Amable	x 11.01.1746	15005 Anglards-de-St-Flour	456/457
ROUDIL Jean	ABRIAT Marie			568/569
ROUDIL Jean	DUPRE Marie	x.ca.1717	15034 Chaliers	614/615
ROUDIL Jean	SEGHALORY Agnès			732/735
ROUDIL Jean	PORTEFAIX Jeanne			912/913
ROUDIL Jean	TALON Catherine			1228/1229
ROUGET Jacques	VEZIN Valentine		15187 Saint-Flour	2418/2419
ROUGET Claude	CHATONNIER Olympe			4836/4837
ROUGET Jacques	BOUDET Marguerite			9672/9673
ROUX Antoine	OLLIER Catherine			3722/3723
ROUX Antoine	NN			7444/7445
ROZET Claude	PELLARIN Marie			110/111
de SAINT-ANTOINE Jean	BESCHOT Marguerite			1102/1103
de SAINT-PIREST Jean	de TOURNON Jeanne			189854/189855
SAINThERAN Pierre	BECHOT Jeanne			3862/3863
SALVAGES Grégoire	FROMENT Catherine			10550/10551
de SAURET Guion	GONTIER Marguerite			5170/5171
de SAURET Pierre	de TRAVERSE Anne	x 30.07.1612	15187 Saint-Flour	5930/5931
de SAURET Guillaume	de BRUGIER Catherine	x 01.08.1576	15187 Saint-Flour	11860/11861
SAURET Mathieu	CHATONNIER Jeanne			9662/9663
SAURET Jean	CHALVET de ROCHEMONTEIX Anne	x 07.06.1534		10340/10341
SAURET Guillaume	NOEL Marguerite			20680/20681
SAURET Jacques	CHALVET de ROCHEMONTEIX Hélip	x 26.10.1539		23720/23721
SEGHALORY Guillaume	ESPEZOLLES Marguerite			1470/1471
SEGUY Pierre	ESCULIER Gabrielle	x ca.1750		378/379
SEGUY Antoine	ESPEZOLLES Marguerite			756/757
SENThEREN Bernard	BOYER Jeanne			4834/4835
SERRE Pierre	MORAND Catherine	x 20.09.1715	15042la Chapelle-Laurent	990/991
SERVANT Gabriel	BERGOUIGNOUX Marguerite	x	15051 Clavières	334/335
SERVANT Marc-Antoine	BRUN du BOIS-NOIR Thérèse	x 21.06.1695	43085Desges	668/669
SERVANT Claude	ANGLADE Marie			1336/1337
SERVANT Jacques	PREYSAC Claude			2672/2673
SOUCHAIRE Jean	BOREL Marie	x...02.1734	15245 Saint-Gal	330/331
SOUCHAIRE Barthélemy	ARCHIER Marie			660/661
SOUCHIER Jean	HUGON Jeanne			918/919
SOUCHIER Jean	DELORT Jeanne			1226/1227
SOULE Antoine	BEC Catherine			2750/2751
SUDRE Pierre	PELIGRY Agnès			982/983
SUDRE Jean	FAYON Simone	x 24.01.1669	15187 Saint-Flour	1964/1965
TALAMANDIER Antoine	JARLIER Marie			742/743
TALES Jean	JOURNIAC Marguerite	x 15.02.1774	15097Lastic	250/251
TALES Jacques	MAYNIE Jeanne	x 13.02.1741	15207 Saint-Poncy	500/501
TALES Pierre	VIGIER Jeanne	x 10.02.1706	15207 Saint-Poncy	1000/1001
TEISSEDRE Jean	COSTES Jeanne	x 08.02.1720	15187 Saint-Flour	302/303
TEISSEDRE Jean	GRAS Anne			474/475
TEISSEDRE Pierre	BRASSAC Jeanne	x.ca.1689	15164Roffiac	604/605
TEISSEDRE Jacques	BOUCHET Elisabeth			898/899
TEISSEDRE Etienne	ROUGET Olympe	x 03.03.1658	15187 Saint-Flour	1208/1209
TEISSEDRE Géraud	TEISSEDRE Claude			2406/2407

TEISSEDRE Pierre	SENTHEREN Maronne	x.ca.1630		2416/2417
TEISSEDRE Antoine	REGIMBAL Agnès	x 27.11.1614	15187 Saint-Flour	4814/4815
TEISSEDRE Etienne	COSTES Marguerite	x.ca.1605		4832/4833
TESTALAT Jean	TRANCHIER Antoinette			1986/1987
TESTALAT Jean	NN			3972/3973
THENOT Jean	NN			12218/12219
TISET Etienne	ESCHALIER Marguerite	x 22.01.1727	15187 Saint-Flour	274/275
TISET Louis	MOSSIER Elisabeth	x 16.02.1702	15187 Saint-Flour	548/549
TISET Etienne	FAYON Jeanne	x 08.03.1669	15187 Saint-Flour	1096/1097
TISET Jean	JUERY Anne	x 16.02.1702		1886/1887
TISET Jacques	VALETTE Simone			2192/2193
TISET Hugues	ROUX Marguerite			4384/4385
TISSIER Jean	JOURDAN Jeanne Françoise	x...02.1667	15187 Saint-Flour	1318/1319
TISSIER Guillaume	CLAVILIER Catherine	x 12.09.1627	15187 Saint-Flour	2636/2637
TISSIER Claude	MAURAND Marguerite			5272/5273
de TORSIAC Jean	de LÉOTOING Marguerite	x 05.01.1570		10710/10711
de TORSIAC Jean	NN			21420/21421
de la TOUR Guillaume	du MONESTIER Marguerite	x		189848/189849
de la TOUR Dragonet	de SAINT-PRIEST Dauphine	x		379696/379697
de TOURNON Jacques	de CHÂTEAUNEUF Antoinette			94922/94923
de TOURNON Guillaume	de GROLÉE Eléonore	x ca.1396		685350/685351
de la TOUR-SAINT-VIDAL Antoine	d'ALBON Françoise	x ca.1533		47462/47463
de la TOUR-SAINT-VIDAL Hérail	de LAUDUN-MONTFAUCON Phelipe			94924/94925
de TRAVERSE Jacques	de TRAVERSE Françoise			11862/11863
de TREMEUGE Jean	d'AUZOLLES Lucrèce	x 20.07.1659	15161 Fournols	1482/1483
de TREMEUGE Marc	de SAURET Françoise	x 10.03.1630	15187 Saint-Flour	2964/2965
de TREMEUGE Jean	du MAS de LODINES Anne	x 28.05.1595		5928/5929
de TREMEUGE Jean	de BOUSCHAULD Françoise	x 28.05.1563		11856/11857
de TREMEUGE Pierre	de BELLAIGUE Bénigne Denise	x 14.01.1507		23712/23713
de TREMEUGE Flory	de BOUTIER Marie	x 22.02.1475		47424/47425
de TREMEUGE Pierre	NN			379410/379411
d'URFÉ Jean	de LANGEAC Isabeau	x 1472.....		171338/171339
d'URFÉ Pierre	de CHAUVIGNY de BLOT Isabeau	x 26.05.1433		342676/342677
d'URFÉ Jean	de LAVIEU Eléonore			685352/685353
VALAT Jean	APCHIER Catherine			1994/1995
VAYRON Jean	SERVANT Marie-Anne	x 17.01.1764	15168 Ruynes-en-Marger.	166/167
VAYRON Jean-Durand	PREVOT Catherine	x 12.02.1725	15032 Celoux	332/333
VAYRON Crespin	BARTHOMEUF Catherine			664/665
VAYRON Etienne	CHARBONNEL Hélys			2762/2763
VAYRON Simon	BONAFOS Marguerite			5524/5525
VAYRON Etienne	BONENFANT Christine			11048/11049
VEDRINES Pierre	ROUDIL Catherine			514/515
VEDRINES Pierre	BEC Marguerite			3906/3907
VEDRINES Bertrand	MIRMANDE Marie			4166/4167
VEDRINES Jean	MARIOL Jeanne			7812/7813
de VENTADOUR Charles	de PIERRE-BUFFIÈRE Marie			85698/85699
VENTEUGEOL Jacques	ANDRIEU Jeanne	x 10.02.1682	15002 Alleuze	3758/3759
VENTEUGEOL Jacques	RIGAL Claude			7516/7517
VEZIN Jean	COUDEL Marguerite	x ca.1590		4838/4839
de VIA de VILLEMUR Pierre	de BEAUMARCHAIS Eustachie			685574/685575
VIALARD Jean	SALTARCE Claudine			506/507
VIGIER Pierre	CHAZAREN Catherine			2002/2003
VIGOUROUX Jean	FAGEON Jeanne			186/187
de VILLENEUVE Gabriel	de TAILHAC Jacqueline			78786/78787
VIMAL Antoine	N Isabeau	x ca.1535		48866/48867
VIMAL Benoît	NN			97732/97733
VIMAL Benoît	NN			195464/195465

*Note : Les CAYLUS cités dans ce crayon sont en fait des CASTELNAU-CAYLUS (cf réponse 121-13784). Les CAYLUS proprement dit ayant disparu avec le mariage de Déodat IV et de Hélène de CASTELNAU-CALMONT. Jean II, dont il est question ici, est un chambellan de Louis XI.*

*Alain ROSSI*





## Questions du CGHAV



Les questions et les réponses doivent être adressées à  
**Jean-Pierre BARTHELEMY**  
14 rue Broca 75005 Paris  
Courriel : [barthelemyjpmc@wanadoo.fr](mailto:barthelemyjpmc@wanadoo.fr)

### QUELQUES RECOMMANDATIONS.

Quelques lecteurs souhaitent entrer directement en contact avec un adhérent qui a posé une question. Pour cela, vous me faites parvenir votre courrier (avec un timbre) et je me ferai un plaisir de le faire suivre. Sauf élément confidentiel, je vous demande de ne pas cacheter la lettre pour y puiser des éléments de réponse (sauf bien sûr si vous rédigez vous-même la réponse à publier dans la revue). Transmettez-nous également une copie des réponses directes que vous pourriez faire. Cela peut intéresser d'autres lecteurs ; nous sommes tous cousins. Nous vous rappelons ci-après les abréviations couramment utilisées dans les questions réponses afin d'alléger le texte.

° = né(e) le	<b>b</b> = baptisé(e) le
+ = décédé(e) le ou feu(e)	<b>x</b> = marié(e) le
<b>fs</b> = fils de	<b>fa</b> = fille de
<b>asc.</b> = ascendance	<b>desc.</b> = descendance
<b>av.</b> = avant	<b>ap.</b> = après
<b>ca</b> = environ pour une date ou un lieu	
<b>y x</b> ou <b>y +</b> = évite la répétition du lieu déjà cité pour la personne.	
Le département noté dans le titre de la question n'est pas répété auprès des lieux du même département.	

Pour ceux qui envoient des textes par Internet ou dactylographiés et afin d'éviter trop de travail de reprise et de risques d'erreur, il convient de présenter :

- Nom de famille : en majuscules (PONCHON)
- Prénom : avant le nom et en minuscules (Jean) : Jean PONCHON
- Paroisses ou villages : en minuscules (Riom)

Par contre pour les manuscrits, il est préférable que tous les noms propres (de famille et de lieux) soient en majuscules.

A tous, il est demandé de vérifier que la demande comporte à la fois **un lieu et une date, au moins approximatifs**.

Nous rappelons également que le sigle « \* » devant le n° de la question signifie qu'une réponse se trouve dans ce même

numéro, mais cela n'empêche pas qu'un complément soit bien accueilli et puisse paraître ultérieurement.

Enfin ami(e)s, lecteurs ou lectrices, n'oubliez pas de répondre. Toute indication, même partielle, peut-être une piste utile. Tout complément ou tout correctif, aussi minime soit-il peut être essentiel.

Pour ce numéro, toutes les questions et réponses reçues, à mon adresse, par courrier postal ou électronique avant le **1<sup>er</sup> juillet 2007** ont été traitées.

Nous demandons, à nos adhérents de ne pas poser plus de 5 ou 6 questions par numéro. Sans être strict, nous sommes parfois obligés de mettre un frein à certains abus et nous préférierions que chacun « s'autorégule ». Les questions reprises du Forum Internet du CGHAV sont traitées dans le même esprit

### Courrier des lecteurs

#### Appel aux Dauphinois

Je souhaiterais que qqn puisse m'adresser la photocopie de l'acte (longtemps recherché) du décès de mon ancêtre Martin JARROUX, scieur de long, ° 09.08.1782 St-Martin-des-Olmes (63), + 10.02.1835 Creys et Pusigneu (Isère) par hasard. Frais remboursés. Merci.

Marie-Claude CADIN-JARROUX (CGHAV-2456)  
11, rue des Bruyères, Opme, 63540 Romagnat

### QUESTIONS GÉNÉRALES

#### 121-13763 Archives privées de REMACLE

Cherchant en vain l'asc. de Françoise de MOREAU (des MOREAUX etc.), + 27.02.1728 Auzelles à env. 35 ans, x Charles de BRIOUDE, écuyer, sieur de Beauregard (dispense du 24.01.1720 où elle est dite originaire d'Aix-la-Fayette), j'ai lu dans Remacle que Jean de MOREAU eut d'autres enfants que ceux cités dans l'article MOREAU. Les archives privées du Comte de REMACLE sont-elles consultables et où ?

Lucette PRAT (CGHAV-2950)

#### \*121-13764 Les peigneurs de chanvre

André CALEMARD était peigneur de chanvre et est décédé pendant un déplacement de travail effectué, avec ses 3 fils, à une centaine de km de son domicile. Que

faisait exactement un peigneur de chanvre. Quels matériels utilisait-il ?

Jean BEAUVOIR (CGHAV-3005)

#### \*121-13765 BOURBAKI

J'ai un ancêtre qui a participé, au cours de l'hiver 1870-71, aux campagnes de l'Armée de l'Est dont le commandement fut confié au général BOURBAKI, puis CLINCHANT. On sait comment cette armée, non comprise dans l'armistice, fut obligée de se réfugier en Suisse le 1<sup>er</sup> février 1871, pour un internement qui dura jusqu'à la mi-mars.

Ce parent qui s'appelait Etienne BARDIN, originaire de Gerzat, écrivit une longue lettre à sa famille que je possède encore. Elle décrit les conditions de son séjour à Wallenstadt, canton de St-Gall. Elle met en relief l'hospitalité généreuse des Suisses, leur organisation sans faille pour canaliser les 85.000 hommes qui furent répartis dans tous les cantons, et le confort qui leur fut offert, tranchant avec les souffrances qu'il durent supporter en se battant « dans quelques six pieds de neige »...D'autres adhérents ont-ils des parents qui ont vécu les mêmes événements ?

Par ailleurs, quelqu'un peut-il me dire où se trouvait le domaine de Valleclos (ou Valcros ou Clos de Laval ?) à Monferrand, lieu de naissance d'Etienne (le 9 mai 1846).

Ce domaine avait été loué à la famille BARDIN (je possède le bail à ferme de 1842) par Monsieur Antoine GEOFFROY (ancien directeur du génie maritime, chevalier de la légion d'honneur, habitant à Clermont-Fd (cet ingénieur né en 1772 et décédé en 1851 avait construit de nombreux vaisseaux et a laissé une maquette visible au musée de Clermont.

Jacques PAGEIX (CGHAV-2881)

#### 121-13766 Qu'est-ce que la barrière Fontgiève à Clermont ?

Mon aïeule Caroline CHOUPINEAU est ° 02.05.1840 à Clermont-Fd, *section Nord, hors la barrière Fontgiève*, de Marie Anne TIBORD, épouse d'Annet CHOUPINEAU, *tuilier*. Que signifie « habiter hors de cette barrière » ? Y avait-il des tuileries dans cette zone ?

Françoise RICAUD (CGHAV-1958)

NDLR : les « barrières » aux portes des villes étaient les « barrières d'octroi » où l'on payait les taxes sur les denrées qui allaient être vendues en ville. Habiter « hors la barrière » signifie habiter dans les faubourgs.

#### 121-13767 GROSSET (43)

Localisation et nom actuel de la paroisse de GROSSET citée au 18<sup>ème</sup> siècle dans de nombreux actes d'Yssingaux

Louis DELOLME (CGHAV-2214)

## QUESTIONS PARTICULIÈRES

#### 121-13768 AMADIEU-GIRON (15)

°, x, + et asc. du couple Antoine AMADIEU - Catherine GIRON, dont Catherine ° 02.03/1698 Marcenat.

Daniel CABARET (CGHAV-3125)

#### 121-13769 ANDRAUD-COHENDET (63)

°, x et + du couple Pierre ANDRAUD - Marie COHENDET dont Marie ° St-Alyre-ès-Montagne ?

Daniel CABARET (CGHAV-3125)

#### 121-13770 APCHON (63)

Ascendance d'Almodis d'APCHON, décédée avant 1329, fille d'Étienne seigneur de Combronde et première épouse (vers 1310 ?) de Robert DAUPHIN, seigneur de St Ilpize.

Jean-Noël MAYET (CGHAV-657)

#### 121-13771 AUTEROUCHE (63)

Localisation et ts. rens. sur le patronyme A(U/N)TEROCHE av. 1650. Antoinette HAUTEROUCHE (sosa 3231 de mon épouse) x av. 1625 Sugères ? Rémy PESCHIER, marchand.

Henri VERDIER (CGHAV-1705)

#### 121-13772 BAL-FAYDIT (FAIDY) (63)

° et + du couple Jean BAL, fs François et Thérèse BRUN x Perpezat 08.02.1774 Marguerite FAYDIT.

Jean DUDRAGNE (CGHAV-3159)

#### 121-13773 BARTHELEMY-VERNET (43)

x ou Cm Claude BARTHELEMY et Marie VERNET av. 1699, ca Montusclat.

Paul VERDIER (CGHAV-1333)

#### 121-13774 BERAUDY (63)

° et asc. Benoît BERAUDY °ca 1706 Trézioux (y + 31.12.1773 à 67 ans).

Marie ARNAUD (CGHAV-2955)

#### 121-13775 BERTAUD-VARENNE (63, 43)

x et asc. du couple Pierre BERTAUD (BERTHEAUX) – Pétronille (Pironelle) VARENNE dont Pierre ° 30 flor. an 12, et Marie ° 20.05.1804 St-Féréol-d'Aurore (43). A ces °, le père Pierre est dit maître papetier à Port-Salomon (43), et, au x de son fs Pierre (08.08.1826 Marsac-en-L), il est dit papetier au Moulin de Barou (Barot), sur la commune de Grandrif.

Lucette PRAT (CGHAV-2950)

#### 121-13776 BERTHON-BERTHON (63)

°, +, x et asc. François BERTHON et Magdeleine BERTHON x ca 1740/1750 ca La Crouzille.

Christian VALLA (CGHAV-3260)

#### 121-13777 BOURLHONNE-MALHAIRE (63)

Asc. du couple Izabel BOURLHONNE-Pierre MALHAIRE d'où Jacques (° ca 1610) et Damien. Lien entre Izabel et Izabeau (Elisabeth) BOURLHONNE ° ca 1668, fa Pierre, x ca 1663 Jean PIREL.

Hélène MENU (CGHAV-2693)

#### 121-13778 BOYER-CYBAYE (43, 15)

°, +, x et asc. du couple Benoist BOYER (BOYET)-Marie CYBAYE, originaire de la psse de Jauzat, diocèse de St-Flour, dont Yves et Jean-Baptiste ° ca 1729 Jauzat, x Dormans (51) 02.07.1753 (24 ans) Madeleine TESTARD et y + 26.10.1806, veuf et âgé de 80 ans.

Au x, pièces signées DEPOULVERELLE, curé Jauzat et légalisées par le vicaire gén. de St-Flour.

Il y a un Josat dans le 43 qui relevait du diocèse de St-Flour.

Alix ANTOINE (CGHAV-2829)

#### 121-13779 BOYER-HAUTEVILLE (63)

x Pierre BOYER-Marianne HAUTEVILLE (° 04.02.1841 Marsac, fa Simon et Marie VEDEL) ca 1870, Marsac, Grandrif Charles LAURENT (CGHAV-2381)

#### 121-13780 BRESSOLETTE (63)

Qui peut me dire si Pierre BRESSOLETTE (° 26.05.1659, + 11.09.1747, x ? Gabrielle DEREGON) et Pierre BRESSOLETTE (° ?, + ?, x 25.02.1677 Marguerite DELAPEYRE) étaient frères et fs de Vital x Marguerite DELAPEYRE, tous de St-Alyre ?

Odette PATERNAULT (CGHAV-1869)

#### 121-13781 BROSSOLETTE-JOUVESHOMME (63)

x Pierre BROSSOLETTE et Catherine JOUVESHOMME (+ 1771 St-Bonnet-le-Chastel à 66 ans) dont Jean ° 1752 et Antoine ° 1762.

Odette PATERNAULT (CGHAV-1869)

121-13782 CANTE-BARRIERE (63)

x Gabriel CANTE – Gabrielle BARRIERE + 11.11.1808  
René DRAGOT-VANIER (CGHAV-3246)

121-13783 CARROT-FREYSSINET (43)

°, +, x (av. 1721) et asc. Jean CARROT et Catherine FREYSSINET (FREYCCENET), ca Riotord, Dunière.

Michèle BOUDON (CGHAV-3179)

\*121-13784 CAYLUS

Tous renseignements et ascendance de Flore de CAYLUS x 1346 Randon 1<sup>er</sup> baron de Joyeuse.

Le Père ANSELME (tome IX) indique qu'elle est la fille de Déodat III seigneur de CAYLUS et d'Alasie de CLERMONT-LODEVE, mais ce couple n'apparaît pas dans les généalogies de ces deux familles ?

Jean-Noël MAYET (CGHAV-657)

121-13785 CHABANNES-GIRE (43)

°, +, x (ca 1750) et asc. Jean CHABANNES et Izabeau GIRE, d'où Jeanne ° 02.04.1759 Ste-Florine.

Christian VALLA (CGHAV-3260)

121-13786 CHABROLHES-CHAVAROT (63)

° et + Antoine CHABROLHES et Célestine CHAVAROT x 08.01.1747 Fayet-le-Château, et de leur fa Michelle.

Marie ARNAUD (CGHAV-2955)

121-13787 CHALENDARD-SAVEL (43)

°, +, x (av. 1696) et asc. Claude CHALENDARD et Marie SAVEL, ca Tence, St-Jeures.

Michèle BOUBON (CGHAV-3179)

121-13788 CHAPUZET-BARBOIRON (63)

+ av. 1765 Louis CHAPUZET x 05.11.1743 Pouzol Anne BARBOIRON.

Michelle MILLETTE (CGHAV-1615)

121-13789 CHARDONNET (CGHAV-1615)

° ca 1737 et asc. Michel CHARDONNET à Lisseuil.

Michelle MILLETTE (CGHAV-1615)

121-13790 CHASLUS-COURCELLES (63)

Selon REMACLE, Robert de CHASLUS, seigneur d'Entraigues, époux ca 1345 de Louise DAUPHINE d'Auvergne, est fils de Pierre, seigneur du Puy St Gulmier, Condat, et de Marguerite de COURCELLES, dame d'Égliseneuve et Entraigues, mariés avant 1280.

Mais cela fait 65 ans entre les mariages de Robert de CHASLUS et celui de son père supposé Pierre !

Existe-t-il d'autres généalogies des CHASLUS plus récentes et/ou plus argumentées ?

Jean-Noël MAYET (CGHAV-657)

121-13791 CHASLUS-MERCOEUR

Selon REMACLE, Pierre de CHASLUS, seigneur du Puy St Gulmier, Condat, etc., époux avant 1280 de Marguerite de COURCELLES du BREUIL, dame d'Égliseneuve et Entraigues, est fils d'Arbert de CHASLUS, seigneur du Puy St Gulmier, cité ca 1250, et d'Alasie de MERCOEUR, fille de Guillaume seigneur de Gerzat et de Dauphine de VENTADOUR...

Mais la généalogie des seigneurs de Gerzat (étudiés par Marcellin BOUDET) indique que Guillaume II de MERCOEUR et Dauphine de VENTADOUR se sont mariés probablement ca 1270-1280 et donc seraient contemporains de leur petit-fils supposé Pierre !

Existe-t-il d'autres généalogies des CHASLUS plus récentes et/ou plus argumentées ?

Jean-Noël MAYET (CGHAV-657)

121-13792 CHASTEL-BOYER (15)

°, x et + du couple Jean CHASTEL-Marie BOYER, dont Antoine ° ca 1686 Allanche.

Daniel CABARET (CGHAV-3125)

121-13793 CHENENAILLES-SIOLAIRE (63)

Sur les relevés de St-Amant-R-S, on a : Guillaume CHENENAILLES de + Benoît et NN x 10.11.1698 Marguerite SIOLAIRE de Benoît et NN. Or, j'ai relevé l'acte de bap. suivant : « Le 12.03.1696 a été bap. Marie CHENENAILLES, fa Guillaume et Marguerite SIOLAIRE, sa femme, des Chapioux, née le même jour ; son parrain Jean CHENENAILLES, sa marraine Marie ESCHALIER »

Y a-t-il un autre couple homonyme ou une confusion ou une autre explication ? J'aimerais aussi connaître la date de bap. des enfants de ce ou de ces couples.

Jean LASSAGNE (CGHAV-1109)

NDLR normalement dans ces cas on trouve mention d'une réhabilitation de mariage. Dans le cas présent, rien n'est mentionné dans la table, ni réhabilitation, ni dispense

121-13794 CHEVALIER à Le Monastier (43)

Rech. éléments sur famille CHEVALIER du Monestier-sur-Gazeille aux 18 et 19<sup>èmes</sup> siècles. Sans doute alliée à de CHAMBARLHAC. Un gendre Claude BADIOU habite Fay-sur-Lignon en 1827.

Pierre CHAMBON (CGHAV-1499)

121-13795 CHOUPINEAU-TIBORD (63)

François CHOUPINEAU, tuilier, et Marie Anne TIBORD vivaient à Clermont en 1840. Selon ma grand-mère, qui évoquait le nom de DU HAUTIER de la ROCHEBRIANT cette branche apportait du sang bleu dans la famille. Légende ?

Françoise RICAUD (CGHAV-1958)

121-13796 CLOUX-PERRET (63)

x et asc. du couple Alexandre CLOUX (° Villeneuve-les-Cerfs ou Randan, de Joseph ° ca 1786 et Marie RAMBAUD) –Marie PERRET de Brugheas (03).

Hélène MENU (CGHAV-2693)

121-13797 COSTE (63)

- x Geneix COSTE, Royat, et Jeanne MOMONT ca 1820 ;

- x Julien COSTE, Orcines, et Charlotte ESCALIER ca 1745 ;

- x Julien COSTE ( ° 12.05.1762 Orcines, charpentier à Chamalières, + 03.01.1830) et Louise BOIS. Enfants ?

- x Julien COSTE ( ° Orcines) et Claudine BONNET (° Cl-Fd. ?) 5 enfants dont le 1<sup>er</sup> en 1763.

Marcel COSTE (CGHAV-3200)

121-13798 COTTIN-PRAT (63)

Asc. du couple Agathe COT(T)IN ° 20.11.1736 La Tour Goyon, x Ambert 11.09.1752 Etienne PRAT y ° 09.11.1733

Jean VAURY (CGHAV-1400)

121-13799 COUDERT-COURTADON (63)

° et + du couple Etienne COUDERT (° ca 1750) x Vernines 28.08.1787 Marguerite COURTADON, fa Pierre et Marguerite BOUSCAUD, veuve en 1<sup>ères</sup> noces de Joseph COUDERT. Parenté entre les 2 époux, Joseph et Etienne COUDERT ?

Jean DUDRAGNE (CGHAV-3159)

121-13800 COUDERT-DAILLOUX (63)

Desc. du couple Claude COUDERT - Louise DAILLOUX x 09.10.1751 St-Amant-R-S.

Yvonne ROUX (CGHAV-1322)

121-13801 CROIZET-BERTHET (63)

x Antoine CROIZET et Antoinette BERTHET (sans indication de date et lieu, voir DEVAUX ci-après)

René DRAGOT-VANIER (CGHAV-3246)

121-13802 CROMARIA (31)

Tous renseignements sur la famille CROMARIA qui est signalée à Toulouse début du XVIII<sup>e</sup> siècle avec :

- Jean Antoine CROMARIA notaire royal et apostolique en succession de Jean Pierre d'ESTEBÉ, le 26.07.1720,
- Jean CROMARIAS époux de Jeanne DEGARDES, décédés avant 1724 (date du x de leur fils à Marseille)
- Germain CROMARIA de la paroisse de la Dalbade, et installé dans celle de St Étienne + à 50 ans 11.09.1737 à l'Hôtel-Dieu,
- Jean CROMARIA prieur de St Cézert (date inconnue).

Pourrait-il exister une parenté avec les CROMARIA(S) des Combrailles ?

Jean-Noël MAYET (CGHAV-657)

121-13803 CROMARIAS (18)

Ascendance, °, +, x de Gilbert CROMARIAS et Marguerite VALETTE, dont André CROMARIAS x St Amand Montrond 07.10.1814 Jeanne CHARLES.

Jean-Noël MAYET (CGHAV-657)

121-13804 CROUZET-LOMBARD (15)

Asc. du couple Jacques CROUZET ° 19.02.1821 Reilhac (43), + 25.02.1874 Pierrefort, x Rezentières Fournols 26.11.1856 Catherine LOMBARD ° 25.08.1821 St-Mary-le-Plain, + 20.12.1862 Rezentières.

Gérard MARCHAL (CGHAV-3216)

121-13805 DEDOUCHE-DEBERLE (43)

x (ca 1730 Chanteuges) et asc. Pierre DEDOUCHE et Anne DEBERLE, d'où Marguerite x 24.11.1756 Antoine VISSAC.

André VISSAC (CGHAV-1805)

121-13806 DELBOS-CONDE (63)

°, x et + du couple François DELBOS-Marguerite CONDE venant de Saint-Sulpice dont Joseoh ° ca 1767 St-Alyre-es-M

Daniel CABARET (CGHAV-3125)

121-13807 DELMAS-PORTAL (15)

x ca 1740 et asc. du couple Jean DELMAS – Catherine PORTAL, d'où Jean ° 06.10.1742 St-Flour.

Michelle MILLETTE (CGHAV-1615)

121-13808 DELOLME-FAURE (43)

x, + et asc. André DELOLME, de Bellecombe, Yssingaux x Catherine FAURE (+ 12.10.1746 Yssingaux).

Louis DELOLME (CGHAV-2214)

121-13809 DELOLME-GUIGNAMAND (43)

x et asc. Marie DELOLME, + 14.01.1748 à 80 ans à Chazeaux, Yssingaux, veuve de Jean GUIGNAMAND.

Louis DELOLME (CGHAV-2214)

121-13810 DEVAUX (63)

+ Gabrielle DEVAUX x 25.09.1849 Pont-du-Château Giraud CROIZET.

René DRAGOT-VANIER (CGHAV-3246)

121-13811 DEVAUX-COUDOING (63)

x Claude DEVAUX (+ 06.01.1821 Culhat) et Marie COUDOING.

René DRAGOT-VANIER (CGHAV-3246)

121-13812 DEYGAS-BOURGEAT (43)

°, +, x (av. 1758) et asc. Pierre DEYGAS (DESGAS) et Anne BOURGEAT ca St-Pierre-sur-Doux, Rocheпаule, St-Jeures.

Michèle BOUDON (CGHAV-3179)

121-13813 DUCHAMP-DE LA PAIRE/PEYRE (43)

Asc. du couple Jean DUCHAMP (° aux Brayes, Bonneval) et Anne DE LA PAIRE (° à Boissieux, La Chapelle Geneste) x Bonneval 23.07.1897.

André DUCHAMPT (CGHAV-2834)

121-13814 DUCHAMP-ROUYET (43)

x ca 31.08.1732 Connangles et desc. du couple Robert DUCHAMP (° 09.06.1708 Bonneval, fs Jean et Anne DE LA PAIRE) et Jeanne ROUYET (fa Claude et Marie RICHARD, + 12.11.1762 à 40 ans). 12 enf. ° à Connangles

André DUCHAMPT (CGHAV-2834)

121-13815 DUGNE-BERAUDY (63)

° et x Benoît DUGNE (+ 1761) x ca 1705 ca Trézioux Isabeau BERAUDY (° et + ?)

Marie ARNAUD (CGHAV-2955)

121-13816 DUPONT de LIGONNES (07)

Rech. sur la famille DUPONT de LIGONNES au 16<sup>ème</sup> s. qui sortirait de « Du MOULIN », sgr du Pont de Mars, St-Romain-le-Désert. Dans son nobiliaire du Velay, Gaston JOURDA donne peu d'éléments sur cette période. La famille semble vassale de celles des « ROGER de BEAUFORT jusqu'en 1420 », puis des « de LA TOUR ».

Pierre CHAMBON (CGHAV-1499)

121-13817 EYGLY-DEBARDON (43, 07)

x ou Cm Claude EYGLY – noble Marie DEBARDON (les DEBARDON sont écuyers) ca 1670, ca Issarlès, Monastier Paul VERDIER (CGHAV-1333)

121-13818 GABY-ROUGIER (63)

°, +, x (ca 1750 ca Ste-Christine) et asc. du couple François GABY – Catherine ROUGIER.

Christian VALLA (CGHAV-3260)

121-13819 GARDETTE-MOUILLAUD (63)

x Pierre GARDETTE – Gilberte MOUILLAUD ca 1805 Manglieu.

Monique GUENETTE (CGHAV-3263)

121-13820 GARDETTE- SAUVADET (63)

° et x Antoine GARDETTE (° ca 1795 Montmorin) et Marie SAUVADET (° 27.02.1792 Espirat).

Jean-Claude DELAVET (CGHAV-3101)

121-13821 GASTON de la VERGNE (15)

° et x Antoinette GASTON de la VERGNE, ° entre 1739 – 1742 à Mauriac, y ? x av. 08.12.1761 Louis CHAMBON de Peyrelevade (19) où elle + 31.03.1816 à 77 ans.

Monique LEPETIT (CGHAV-2066)

121-13822 GAY (63)

Cm et + (ap. 1795) Antoine GAY, ° ca 1700, x ? Claudine BRANSIER, Ferréol, Saillant.

+ Philippe GAY, 1751/1724, Ferréol, Saillant (x Bonne REY) + Pierre GAY, ap. 1792, Ferréol, Saillant (x Jeanne Marie MONTET).

Robert PELARDY (CGHAV-2948)

121-13823 GILBERTAS-MEGEASSOLLE (63)

° du couple Antoine GILBERTAS x Marat 05.02.1742 Marie MEGEASSOLLE.

Josette BLINEAU (CGHAV-2985)

121-13824 GIRON-ROUX (63)

°, x et + du couple Jean GIRON-Françoise ROUX dont Guillaume ° ca 1690 St-Alyre-es-M.

Daniel CABARET (CGHAV-3125)

121-13825 GORCIE-DUGNE (63)

°, x et + Hugues GORCIE x ca Trézioux ca 1690 Antoinette DUGNE.

Marie ARNAUD (CGHAV-2955)

121-13826 GRANGE-CHASSAIGNE (63)

°, + et asc. du couple Antoine GRANGE x Le Monestier 23.07.1715 Jeanne CHASSAIGNE.

Josette BLINEAU (CGHAV-2985)

121-13827 GUILLOT-TARRIT (63)

° du couple Pierre GUILLOT (fs Damien et Anne GUILLOT) et Jeanne TARRIT (fa Etienne et Jeanne TARRIT) x Job 11.02.1794.

Josette BLINEAU (CGHAV-2985)

121-13828 HAUTEVILLE-GENEVRIER (63)

x Pierre HAUTEVILLE – Marguerite GENEVRIER ca 1770 St-Clément-de-Valorgue ou env.

Charles LAURENT (CGHAV-2381)

121-13829 HAUTEVILLE-VEDEL (63)

+ du couple Simon HAUTEVILLE – Marie VEDEL ap. 1840, ca Marsac, Grandrif.

Charles LAURENT (CGHAV-2381)

121-13830 LAFFARGE-LAFFARGE (63)

° et + du couple Michel LAFFARGE, fs Jean et Anne EBELAIN, (+ av.15.06.1803) x 29.01.1759 Vernines Marie (Catherine) LAFFARGE (+ ap. 15.06.1803).

Jean DUDRAGNE (CGHAV-3159)

121-13831 LAROCHE-GROS (63)

x Jean LAROCHE – Marie GROS entre 1736 et 1741 à St-Hilaire-la-Croix.

Michelle MILLETTE (CGHAV-1615)

121-13832 LESTRANGE

Quelle parenté existe-t-il entre Raoul de LESTRANGE, baron de Boulogne en Vivarais, et le pape Grégoire XI (Pierre ROGER de BEAUFORT), qui le dit de son lignage, selon VITTON de SAINT ALLAIS (tome VII) ?

Jean-Noël MAYET (CGHAV-657)

121-13833 LESTRANGE-SAINT CHAMANS

Asc. Catherine de SAINT CHAMANS x ca 1360-1370 Raoul de LESTRANGE, baron de Boulogne en Vivarais.

Jean-Noël MAYET (CGHAV-657)

121-13834 LESTRANGE-TINIERES

Asc. Algave de TINIERES x cm 27.09.1394 Guillaume de LESTRANGE baron de Boulogne en Vivarais.

Jean-Noël MAYET (CGHAV-657)

121-13835 LOMBARD (15)

x et asc. Pierre LOMBARD ° 03.09.1793 Rezentières, + 06.04.1830 Petit Orcet (63).

Gérard MARCHAL (CGHAV-3216)

121-13836 LOUVET (LOUET)

Existe-t-il une généalogie de la famille et des ancêtres de Jean LOUVET (LOUET), seigneur de Mérimol, Eygaliers, Salinières, Thays, viguier de Marseille en 1413, président de la chambre rigoureuse du parlement de Provence, favori de Charles VII jusqu'en 1425, père de :

- Louis x Marguerite de MURAT, dame de Calvisson,
- Marie épouse du comte de Dunois,
- Jeanne épouse de Louis premier vicomte de Joyeuse,

Il aurait eu pour épouse Matheline (de) LAGANE ?

Jean-Noël MAYET (CGHAV-657)

121-13837 MAIGNANT-PORTANIER (63)

°, +, x (ca 1765, ca Brassac-les-Mines) et asc. Vital MAIGNANT et Gabrielle PORTANIER.

Christian VALLA (CGHAV-3260)

121-13838 MASSON-GARDETTE (63)

° et x Jacques MASSON (° ca 1790 Montmorin) et Jeanne GARDETTE, dont Antoine ° 17.12.1816 Montmorin.

Jean Claude DELAVET (CGHAV-3101)

121-13839 MENU(T)-REYNARD (63)

Enfants du couple Michel MENU x St-Flour-l'Etang 24.02.1846 Marie REYNARD. Parmi eux, je connais, ° à St-Flour : Amable (° 21.12.1846, + St-Chamond 42), Pierre (°01.06.1850, + St-Chamond), Annette (°18.08.1853, + ?), Jeanne (° 28.10.1856, + ?)

Les MENU semblent être venus de Brousse ou d'Auzelles en raison du x de Jean, dit cadet, avec Anne LOMBARDY le 19.07.1815 à St-Flour l'Etang.

Hélène MENU (CGHAV-2693)

121-13840 MONNET-CHAMBRAGNE (63)

°, x et asc. Gilbert MONNET (+ 31.07.1796 Allagnat, Ceyssat) et Marie CHAMBRAGNE (y + 21.03.1797).

Monique LEPETIT (CGHAV-2066)

121-13841 PERCHER-PERCHER (63)

° et x du couple Annet PERCHER (° ca 1776 et + 18.08.1820 Charensat) – Marie ou Françoise PERCHER (y + 19.11.1818)

Hélène MENU (CGHAV-2693)

121-13842 PERRIER-SENNAJAL (63)

Le couple Jean PERRIER x Ambert 11.01.1695 Antoinette IMARIGEON ont 5 enfants.

1/ Jean PERRIER x Ambert 8.10.1737 Marie SENNAJAL, fa Damien et Suzanne CHESLLES. Au + , le 30.12.1754, Marie est dite fa Damien et Suzanne ROGNASSONNE.

4/ Antoine PERRIER x Ambert 20.07.1734 Antonia SENNAJAL, fa Damien et Suzanne RODARIE. Au +, le 04.12.1767, Antonia est fa Jacques et Suzanne RODARIE.

L'acte de + de Marie SENNAJAL précise qu'elle est enterrée en présence d'Antoinette, sa sœur.

Qui sont les vrais parents de Marie et Antonia SENNAJAL, originaires de St-Martin-des-Olmes ?

A St-Martin, on trouve le x de Damien SANNAJAL et Suzanne RODARIE le 05.06.1703 et les ° de Marie en 1707 et d'Antoine en 1709. En 1704, ° Antoinette SANNAJAL de Damien et Françoise RODARIE.

Yvonne ROUX (CGHAV-1622)

121-13843 PESCHIER (63)

Y-a-t-il une parenté entre Rémy PESCHIER, marchand à Sugères, x en ou av. 1625 Antoinette AU(N)TEROCHE, et les familles PESCHIER, aussi marchands, à Ambert (AmA ! n° 120, p. 119).

Henri VERDIER (CGHAV-1705)

121-13844 PEYRE-MERCOEUR ( ? )

Selon « l'Armorial du Gévaudan », Marquise, dame de Clavelier (près d'Arlanc), épouse d'Astorg VIII baron de Peyre en Gévaudan, est sœur d'Odilon de MERCOEUR évêque de Mende de 1247 à 1273 et fille de Béraud baron de Mercoeur et de Béatrix de BOURBON. Mais REMACLE, BOUILLET, etc. ne la mentionnent pas.

Quels sont les éléments qui font de la dame de Clavelier la sœur de l'évêque de Mende ?

Jean-Noël MAYET (CGHAV-657)

121-13845 PLACE-VAIZIAN (43)

x (Chanteuges ca 1750) et asc. Antoine PLACE (+ 12.07.1768) et Marie VEZIAN (+ 16 flo. an VII), d'où André x 17.05.1808 Catherine CHAUSSE.

André VISSAC (CGHAV-1805)

121-13846 POYET (63)

x, + et desc. Jean POYET ° 04.07.1744, fs Jean-Jacques et Catherine MALAURE de St-Germain-l'Herm, domicilié à Thiers le 20.04.1777 lors du bapt. de sa nièce à Chateldon.

Corinne VIGNAL POYET (CGHAV-3299)

121-13847 POYET-FAYOL (63)

+ et desc. Guillaume POYET (° 22.02.1772 Chateldon, fs François et Claudine SAUVAGE) x 16.01.1798 Brugheas (03) Marie FAYOL.

Corinne VIGNAL POYET (CGHAV-3299)

121-13848 RIEHL-MOULY (63)

x (à St-Ours ou env.) et asc. du couple Jacques RIEHL – Michelle MOULY dont Joseph ° 06.06.1835.

André VISSAC (CGHAV-1805)

121-13849 RIGAUD (63)

Asc. Antoine RIGAUD, ° 11.01.1843 Vertolaye, fs Pierre et Annette POMMARAT, x Sauvain (42) 06.08.1869 Magdeleine MARCHAND.

Jean-Claude MARCHAND (CGHAV-2593)

121-13850 RIVALIER-BORDERIE (63)

x François RIVALIER (° 19.09.1683 Combrailles, fs Marien x 09.02.1679 Combrailles Françoise GRAVIGNON) et Michelle BORDERIE. Asc. de cette dernière.

Monique LEPETIT (CGHAV-2066)

121-13851 ROUSSEL (63)

Rech. famille ROUSSEL ca 1800 Fayet-le-Château.

Jean Claude DELAVET (CGHAV-3101)

121-13852 ROUX-BOUCHET (63)

°, x, + (av. 1712) et asc. Matthieu ROUX à Picherande. Le Matthieu ROUX + 10.04.1698 au Chassignoux est-il l'époux de Françoise BOUCHEY ?

Alain ROGER-AUDO (CGHAV-2863)

121-13853 SABOT-BERAUDON (43)

x (Ste-Sigolène) et asc. Marcellin SABOT (+ 01.01.1854) et Marianne BERAUDON (+ 24.06.1854), dont Jean ° 30.08.1824.

André VISSAC (CGHAV-1805)

121-13854 SAILHANS-VICHEL

Tous renseignements et ascendance d'Antoine de SAILHANS et de son épouse Alix de VICHEL, parents d'Isabelle de SAILHANS qui x 1435 Louis II de FLAGHAC.

Jean-Noël MAYET (CGHAV-657)

121-13855 SAUVESTRE (63)

+ ap. 1778 à Champs d'Annet SAUVESTRE (x Marie AUTEROCHE).

Michelle MILLETTE (CGHAV-1615)

121-13856 TANTET (63)

°, + et asc. Clauda TANTET x Trézioux 1742 Benoît BERAUDY.

Marie ARNAUD (CGHAV-2955)

121-13857 TAUTAL-SINIARGOUT (15)

° Anthoine TAUTAL (TOTAL) ca 1633 psse St-Hippolyte (Apchon), fs Anthoine x St-Hippolyte 12.02.1624 Anthonia SOUBEYROU (y ° La Bastide). Le cousin issu de germain d'Anthoine, Jehan SINIARGOUT, ° ca 1643 La Bastide, était parrain d'Anne TOTAL, b.le 31.01.1674 à Chitry (Yonne), fa Anthoine x ca 1664 Barbe LORE.

J. TOTAL-LANOË (CGHAV-3006)

121-13858 TENDILLE-FALGON (43, 07)

x ou Cm Antoine TENDILLE et Marguerite FALGON av. 1693, ca Salettes, Issarlès.

Paul VERDIER (CGHAV-1333)

121-13859 TENDILLE-REDON (43, 07)

x ou Cm Claude TENDILLE et Marie REDON av. 1727, ca Salettes, Issarlès.

Paul VERDIER (CGHAV-1333)

121-13860 TITAUD-GERENTES (43)

x ou Cm Claude TITAUD – Marie GERENTES ca 1660-1670, ca St-Front.

Paul VERDIER (CGHAV-1333)

121-13861 VAISSON-PAGE (RAGE) (63)

x André VAISSON – Antoinette P(R)AGE ca 1780, ca Marsac, Grandrif.

Charles LAURENT (CGHAV-2381)

121-13862 VERGEZAC-COLON (43, 63)

Décès d'Alexandre de VERGEZAC seigneur de la Sarre, + 1751 Chassignolles et de son épouse Catherine de COLON (x à Doranges 08.02.1713). Existe-t-il à Chassignolles trace de baptêmes d'éventuels enfants ?

Jean-Noël MAYET (CGHAV-657)

121-13863 VOISSET (63)

x et asc. Anne VOISSET ° 19.04.1819 Montaigut-en-Combrailles, y + 25.10.1890.

Gérard MARCHAL (CGHAV-3216)

## QUESTIONS GÉNÉRALES DU FORUM

\*@121-13864 Recrutement dans les régiments

Mon ancêtre Antoine BARTHELEMY, natif de Prompsat en 1724, est recruté en 1744 pour servir dans les armées du Roy. Il est démobilisé en 1763 à Metz en Lorraine et bénéficie d'un emploi réservé : employé des fermes du Roy. Lors de son mariage en 1763 il se déclare ancien grenadier. Quelqu'un aurait-il une idée des régiments pour lesquels les sergents recrutaient en 1744 dans la région de Riom ?

Jean-Marie BARTHELEMY (CGHAV -2410)

@ 121-13865 La règle du chapitre

Qui pourrait m'éclairer sur la signification exacte de la formule « enterré... à la règle du chapitre » que j'ai remarquée pour certaines inhumations enregistrées sur les registres paroissiaux du Broc (63), où existait un chapitre de chanoines ?

J'imagine qu'il pourrait s'agir d'enterrements assortis d'un rite particulier (prière spéciale, ...); j'aimerais en avoir confirmation et savoir si possible à quels défunts était réservé ce rite ; peut-être à des personnes apparentées à des membres du chapitre, bien que cela n'apparaisse pas évident dans tous les cas que j'ai relevés ?

Joseph MAUBERT (CGHAV – 1722)

\*@121-13866 Guillaume DUCLOS et l'aqueduc de Roquefavour.

Qui pourrait m'aider (je pense à un membre CGHAV du secteur de Marseille) à savoir ce que Guillaume DUCLOS faisait dans le midi ?

Guillaume DUCLOS était tailleur de pierre de son état, comme son frère Pierre et beaucoup de DUCLOS de Bertignat et cousins par alliance. Il est ° 17.08.1793 Bertignat , x ca 1825 avec Claudine FAYOLLE, et + 16.12.1845 au hameau du Petit Coudoux à Ventabren (13) Il était employé sur le chantier du Viaduc de Roquefavour. Y avait-il d'autres tailleurs de pierre auvergnats sur le site ?

Ce viaduc situé sur la commune de Ventabren, est le plus grand aqueduc **en pierre** du monde...! L'Aqueduc de Roquefavour a été construit par un jeune ingénieur de 26 ans Franz MAYOR de MONTRICHER au milieu du XIX<sup>e</sup> (1842-1847) pour amener l'eau de la Durance à Marseille.

La ville de Marseille avait besoin d'eau coûte que coûte pour enrayer les sécheresses mortelles qu'elle subissait. L'aqueduc de Roquefavour fut un succès, son créateur eut tous les honneurs et Marseille lui fut éternellement reconnaissant de l'avoir sauvé de la sécheresse. Vous pourrez découvrir l'aqueduc avec ses trois rangs d'arcades, ses 400 mètres de long et 83 mètres de haut. Le pont du Gard fait 266 m de long et 47 m de haut...une miniature à côté !!!

J.M. FAYOLLE (CGHAV-2340)

@121-13867 Inscription « J V S »

Que veut dire J V S avec une croix au centre du V sur un linteau de porte de 1691 ?

Christiane SOL-LAPORTE (CGHAV-2009)

## QUESTIONS PARTICULIÈRES DU FORUM

@121-13868 AMBLARD (15)

Tous rens. sur la famille AMBLARD de Champs-sur-Tarentaine. Si je connais son origine depuis 1600, je ne possède pas d'informations émanant de sources notariales permettant de connaître leur condition. Ils possédaient un tombeau dans une chapelle à l'intérieur de l'église de Champs, car mon sosa Jean BOYER (x Anne AMBLARD) y fut inhumé en 1757.

Jean-Marie JUILLARD (CGHAV-1707)

\*@121-13869 ARTAUD-ARTAUD (63)

En relisant "Généalogie de Jean Montaud" (AmA ! 119, p.39), et pour les n° 80 et 81, Antoine ARTAUD x Valcivieres 01.10.1656 Jeanne ARTAUD, je ne trouve pas les mêmes parents que ceux indiqués par D. COUYRAS: généalogies de Valcivières.). Où est l'erreur ?

Danielle DOMPS (CGHAV- 3051)

@121-13870 AUDEBERT (63)

Tous rens. sur la famille AUDEBERT dont Jean x Anne BARRIER, d'où au moins Delphine ° 1864 St-Clément-de-Régnat, et Marie ° 1866 Thuret.

Le couple résidait à St-Clément mais Jean AUDEBERT serait originaire de St-Gervais d'Auvergne.

Marie-Agnès VIGNAUD-CHAPAT (CGHAV-1277)

\*@121-13871 Louise DAUPHINE d'Auvergne

Je cherche à avoir confirmation de l'ascendance de Louise DAUPHINE d'Auvergne, x1 Pierre de MAUMONT, x2 vers 1345 Robert de CHASLUS, seigneur d'Entraigues. Selon le Père ANSELME, elle est fille de Robert DAUPHIN d'Auvergne, seigneur de Jaligny et St Ilpize (fils de Robert III, comte de Clermont, DAUPHIN d'Auvergne, et de sa seconde femme Isabelle de CHÂTILLON), et d'Isabelle de CHASTELPERRON, dame de la Ferté Chauderon, veuve d'Henry de CHÂTILLON seigneur de la Roche Millay.

Selon BALUZE, elle est également fille de Robert DAUPHIN d'Auvergne, seigneur de Jaligny et de St Ilpize mais d'une première épouse Almodis dame de Combronde (ignorée du Père ANSELME), fille d'Étienne d'APCHON seigneur de Combronde

Enfin, REMACLE dans l'article des Dauphins d'Auvergne, la fait fille de Robert III, comte de Clermont, DAUPHIN d'Auvergne, et de sa seconde femme Isabelle de CHÂTILLON, mais ne la cite pas parmi les enfants de ce couple à l'article des comtes d'Auvergne

Qui croire ?

- BALUZE (le plus complet sur les comtes d'Auvergne) ?  
- le Père ANSELME (qui ignorait peut-être l'existence de la dame de Combronde) ?

- REMACLE, plus récent, ayant peut-être d'autres sources, mais dont le dictionnaire imprimé (très postérieur à lui !) n'avait pas été relus par lui ?

Jean-Noël MAYET (CGHAV-657)

@121-13872 BAISLE-CARRIER (63)

Ts rens. sur ces familles av. 1600. Mon ancêtre Jean DESBIZET x 1621 Jeanne CARRIER, d'où :

- Me François DESBIZET, huissier, x 1663 Marie MERILLON

- Me Antoine DESBIZET x 1644 Jeanne BAISLE fa Me Jean BAISLE qui x2 Jeanne CARRIER.

Les BAISLE sont dits du Quartier et les DEBIZET de Virlet. Les CARRIER doivent être apparentés à Annet CARRIER, époux de Suzanne JALADON dont l'abbé PEYNOT remonte l'asc. Ts rens. aussi sur les MERILLON

Jean-Yves AUCLAIR (CGHAV-1127)

@121-13873 BERTHON-VIVIER (63)

Asc. du couple André BERTHON ° ca 1723, + 1777/1783, x01.02.1753 Servant Marie VIVIER ° ca 1724, fa Mathieu et Gilberte VIVIER, veuve Jean FLEURDEPINE.

Jean TIXIER (CGHAV-

@121-13874 BISCUIT-CAVARD (63)

° et + du couple Jean BISCUIT x 04.07.1724 Champagnat-le-Jeune Anne CAVARD (fa Pierre et Françoise COUDERT)

Jeannine BOREL (CGHAV-2204)

@121-13875 BONNEFOY-FAIDIDES (63)

Enfants du couple Mathieu BONNEFOY x 09.02.1728 Ambert Clauda FAIDIDES qui a vécu à St-Ferréol-des-C.

Maurice POURRAT (CGHAV-3214)

@121-13876 BRIASSE-LIBERCIER (63)

x et asc. du couple Pierre BRIASSE-Marie LIBERCIER, dont Marie ° au Suc de Grandrif, x Valcivières 11.01.1780 Claude CHANTEMERLE.

Lucienne COUTANCEAU (CGHAV-3252)

@121-13877 BRUNEL-MONTMAILLER (63)

x Jeanne BRUNEL et ? MONTMAILLER ca Thiers, Courpière, entre 1845 et 1890.

Hélène LOCHEY (CGHAV-2018)

@121-13878 CAVARD (63)

Filiation de Marie CAVARD x av 1766 ca St-Germain l'H Vernet-la-V. Antoine SIGEAN. Le 1<sup>er</sup> enfant du couple °06.08.1766 Usson-en-Forez.

Roselyne VIGERIE (CGHAV-3154)

@121-13879 CHADENAT-RANGLARET (63)

Desc. du couple Jacques CHADENAT (° 1766 Vernet-la-V.) y x xx.03.1796 Anne RANGLARET (y + 23.09.1808)

Catherine CHADENAT (CGHAV-3249)

@121-13880 CHAPOT (63)

René CLÉMET dans son recueil « 10 siècle d'histoire en Vallorgue » évoque quelques familles bourgeoises de la région et notamment la famille CHAPOT. Il cite plusieurs branches de cette famille, dont : les CHAPOT-VENDEE dans l'ouest de la France. Habitant près de la Vendée, j'ai commencé les recherches pour trouver le lien. Il existe une famille : CHAPOT de la Chanonie qui a donné un évêque de Clermont-Ferrand. J'ai retrouvé :

Marie CHAPPOT ° 21.11.1612 à Mouilleron le Captif, fille de Pierre CHAPPOT sr de la Josselière et sénéchal de La Roche sur Yon x ca 1609 à Jacqueline ARNAUD

Ces informations m'ont été données par M. GAUTRON président du C.G.V. qui m'a indiqué qu'il existait une généalogie de la famille CHAPOT (126 pages) imprimée à Montbéliard en 1893. Quelqu'un aurait-il des informations sur cette parution ?

René GIROND (CGHAV-2283)

@121-13881 DUFOUR (43,63)

Ts rens. sur Elisabeth DUFOUR ° Rentières, + 12.05.1776 Ardes-sur-COUZE et x (où et quand ? ) Jean PELISSIER (22.05.1778). Leur fs Pierre x 24.05.1812 Ardes Antoinette CHANDEZON

Mme BOY-PELISSIER (CGHAV-2836)

@121-13882 FAURE –ARGAUD (43)

x Jacques FAURE et Magdeleine ARGAUD ca 1790, ca Yssingeaux, Araules.

Guillemette DELL'ANGELO (CGHAV-1760)

@121-13883 FERREYROL-HUGUET (63)

x Michel FERREYROL (de Gioux) et Marguerite HUGUET, ca 1700, dont Anne ° 1711 à Singles

Mireille LAOURDE (CGHAV-2906)

@121-13884 GIRE-QUERENCHON (43)

Asc. Antoine GIRE x 27.01.1767 St-Jeures Anne QUERENCHON.

Guillemette DELL'ANGELO (CGHAV-1760)

@121-13885 GIRY-GARNIER (43)

x et asc. Anne GIRY- Jacques GARNIER de Vaugelas, Grasac, dont un enf. ° 05.06.1679. (Vu BMS Ste Sigolène)

Christiane SOL-LAPORTE (CGHAV-2009)

@121-13886 GRANGIER-ROUSSEL (63)

°, + et x Jacques GRANGIER et Marianne ROUSSEL ca 1810 St-Just-de-Baffie.

Thierry MIGAUD (CGHAV-2487)

@121-13887 HOSPITAL-BISCUIT (63)

°, x et + des asc. du couple Jean HOSPITAL x 15.11.1757 Champagnat-le-Jeune Antoinette BISCUIT : Claude HOPITAL x Marguerite TOUTEL, Antoine BISCUIT x Marie CHATEAUNEUF.

Catherine CHADENAT (CGHAV-3249)

@121-13888 JOUBERT (63) Ambert ou ca

+ Jean JOUBERT x ca 1592 Françoise GAILLARD (+ 26.07.1652)

JOUBERT-CROHET

x (av. 1650), + et asc. Georges JOUBERT (°29.03.1625, fs Jean), + av 1683, et Marie CROHET (° 17.03.1627) + av. 1699

JOUBERT-CHABRIER

+ Martial JOUBERT ° 02.11.1651, x 31.01.1681 Anne CHABRIER.

JOUBERT-LAVAL

+ Damien JOUBERT (° 26.07.1727 Job), ° et + Alix LAVAL (fa Jacques et Antoinette CAIRE), y x 21.11.1747

JOUBERT-FAVIER

° (ca 1747 Job ) et + Alexandre Alexis JOUBERT, ° Antoinette FAVIER (y + 15.07.1781) y x 27.11.1774.

Danielle DOMPS (CGHAV-3051)

@121-13889 JOUVESHOMME-CHOMOND (63)

Asc. du couple Blaise JOUVESHOMME - Jeanne CHOMOND, dont Gabrielle ° 1713 St-Bonnet-le-Chastel et + 25.02.1763 Doranges.

Bruno ROUSSEL (CGHAV-1510)

@121-13890 LAROCHE-MONTAGNE (63)

x et asc. des parents de Benoîte LAROCHE (Gabrielle et Françoise GROSMONT) et de ceux de Michel MONTAGNE (Jean et Marguerite PISSIS) x 1729 Brousse

Jacqueline PERROT (CGHAV-2746)

@121-13891 LEPEIX (63)

Asc. de Marien LEPEIX ° ca 1710 (Allier ?), x 07.02.1732 Servant Elisabeth CHAMPOIMIER, y x2 13.02.1736 Jeanne CHAMPOIMIER, y + 01.09.1740.

Jean TIXIER (CGHAV-

@121-13892 MARRET-BEAL (63)

x et asc. Jean MARRET x av.1698 Marat ( ? ) Jeanne BEAL.

Jérôme REYNAUD (CGHAV 2931)

@121-13893 MARRET-BOSREDON (63)

Comme beaucoup, j'ai une Marie BOSREDON x Gilbert MARRET de Marat. Sur Gébéanet, un internaute a mis l'ascendance du couple (jusqu'en 650 pour MARRET ?) et indique Marie BOSREDON fa René et Jeanne VILLELUME. Or Marie est dite bâtarde dans le Remacle.

Josette BLINEAU (CGHAV-2985)

@121-13894 MONNET-GEILLE (63)

x Annet MONNET-Marguerite GEILLE ca 1760, d'où Antoine Annet x Chapdes-Beaufort 01.02.1793 Antoinette MOUTARDE.

Lucienne COUTANCEAU (CGHAV-3252)

@121-13895 MONNET- HEYBRARD (63)

x Jean MONNET-Catherine HEYBRARD ca 1770 ca St-Ours Huguette BARBECOT-MARTINS (CGHAV-3053)

\*@121-13896 PLANE-BOELE (63)

x Claude PLANE et Marguerite BOELE ca 1775, ca Aubiat ou Cellule.

Huguette BARBECOT-MARTINS (CGHAV-3053)

@121-13897 POURRAT-QUIQUANDON (63)

x et asc. Benoît POURRAT ( ° 1669) et Antoinette QUIQUANDON, non trouvé à Ambert. Job ou Valcivières ?

Maurice POURRAT (CGHAV-3214)

@121-13898 PRADAT-BASSET (63)

x François PRADAT et Anne BASSET ca 1680/1690, dont Marguerite x 30.01.1714 Singles Antoine GUILLAUME.

Mireille LAOURDE (CGHAV-3906)

@121-13899 RABANY (63)

Asc. de François RABANY ° 20.02.1803 Brion, Compains.

J. PIGNOL (CGHAV-2446)

@121-13900 RAPARIE-SAUADET (63)

x et filiation de Pierre RAPARIE et Marie SAUADET x entre 1705 – 1720, peut-être St-Genès-la-Tourette.

Jean POINTU (CGHAV-1064)

@121-13901 ROCHEFORT, de Montaigut (63)

Qqn a-t-il d'autres rens. que ceux du REMACLE sur les ROCHEFORT de Montaigut-en-Combraille, notamment sur Hippolyte ROCHEFORT, bourgeois de Montaigut x 1655 Péronelle DESNAUX.

Jean-Yves AUCLAIR (CGHAV-1127)

@121-13902 ROUSSEL-GRANGE (63)

Asc. Antoine ROUSSEL x ca 1677 St-Bonnet-le-Chastel Catherine GRANGE, + ca 1738, dont Jean y x 03.09.1738 Gabrielle JOUVESHOMME.

Bruno ROUSSEL (CGHAV-1510)

@121-13903 VERGNOL-ROUX (63)

x Annet VERGNOL (de Joursac) et Anne ROUX, ca 1720, dont Ligier ° 1724 Singles.

Mireille LAOURDE (CGHAV-2906)

@121-13904 VIDAL-SANITAS (63)

x Annet VIDAL-Marie SANITAS ca 1775 ca St-Ours ?

Huguette BARBECOT-MARTINS (CGHAV-3053)

@121-13905 VIGAN (15)

Asc. Pierre VIGAN ( ? ° ca 1678 de Guillaume et Charlotte RAMPAN) x St-Rémy 16.02.1699 Marie de RIGAL. Origine géographique de ces VIGAN ?

Patrick VIGAN (CGHAV-2690)





## RÉPONSES DU CGHAV

### 118-13303 AMADIEU (15, 63)

+ Catherine AMADIEU, Parrot, Anzat-le-Luguet le 15.03.1761, 67 ans. Tém : François et Laurent PAGENEL, fs + Marie ANDRAUD (x Antoine CHASTEL) 17.10.1761 45 ans, Anzat. Tém : François CHASTEL, fs.

Geneviève PLANTARD (CGHAV-1765)

### 118-13358 FONTLUPT-GOUTEYRON (63)

Michel JOURDAIN donne acte à Jean-Luc CHAROBERT que la date de ° de Benoist FONLUPT donnée dans le n°119 (01.06.1624) résulte d'un contrôle insuffisant de ses sources et présente ses excuses aux lecteurs. « J'ai reçu avec humilité une volée de bois vert, méritée. Cela ne peut que faire du bien à mes très vieilles artères » ajoute-t-il avec humour.

La Rédaction

### 118-13363 GALLON -MESTRE (43)

Benoît GALLON, 31 ans, cult. à la Griffol, Malvières, fs + Mathieu et + Elisabeth CROZE x 29 fruct. an IX La Chaise-Dieu Marie MESTRE, 22 ans, fa Verin et Marie FOURNERIE. 2 enfants relevés : Verain ° 17 therm. an X, Marie ° 14 frim. an XII, et x Antoine BRUHAT (procuration de Benoît donnée à Sully-sur-Loire)

Benoît GALLON ° 01.10.1769 La Griffol ; p/m : Benoît BERTOULIT, son frère utérin, Madeleine GALON, sa soeur du côté père.

Marie MESTRE ° 24.03.1778 La Chaise-Dieu.

Mathieu GALLO, journalier, veuf Anne RAFFIER (+25.11.1767 à 42 ans, sous le prénom de Marie) x 07.06.1768 Malvières Isabeau CROZE, veuve Pierre BERTOULIT.

Lors de son x1 le 09.09.1750 à Malvières, Mathieu GALLON a 23 ans, est dit fs + Jean et Anne ROCHE, journalier à la Chassagne, Malvières. Tém. : Jean et autre Jean GALLON. Au moins 6 enfants sont ° de ce x1.

Geneviève PLANTARD (CGHAV-1765)

### 118-13376 LAPORTE-MALLET (43)

Le x Antoine LAPORTE - Louise MALLET non trouvé à Langeac. Le parrain d'Antoine ° 02.11.1781 est Bastien LAPORTE, grand-père, vigneron ; la marraine Marie JARLIE, grand-mère. Le père probable serait donc Antoine ° 08.11.1757, fs Sébastien, vigneron à Langeac, x Isabeau GRAS . On trouve des GROS ou GRAS comme p/m des autres enfants, et il n'y a pas d'autre Sébastien LAPORTE.

Hélène PLANTARD (CGHAV-1414)

### 118-13406 ROUSSEL-ROUX (63)

1- Benoît ROUSSEL x 02.12.1824 Chambon/Dolore Jeanne ROUX, laboureur à Masberneuf , Chambon.

2- Barthélémy ROUSSEL, bap. 08.04.1701, + 07.03.1751, x Catherine RIOMET, Fayet-(Ronaye). Il se fixe au domaine de Marchaud à St Bonnet le Bourg, figure sur rôle de taille comme métayer avec sa mère et son frère Benoît de 1722 à 1736, puis avec les mêmes et son neveu Pierre de 1736 à 1740, puis sans sa mère après 1741. Achète en 1749 le domaine de Marchaud, en 1750 celui de Bardelle et avec son fils Benoît celui de Rouveyre.

4- Mathias ROUSSEL, + entre 1708 et 1714, x Françoise VERNET, il figure sur rôle de taille St Germain de 1694 à 1708.

8- Benoît ° ca 1648, + 21.2.1707 St Germain l'Herm x Anne POTARD; il est fermier et métayer du domaine de Sujobert, figure sur rôle de taille de St-Germain de 1678 à 1707

16- Mathias ROUSSEL, laboureur de St Germain l'Herm.

Bruno ROUSSEL (CGHAV-1510)

### 118-13445 GAY (43)

Antoine GAY est ° 21.07.1765 Challes, Tiranges, d'Antoine, 44 ans, et Antoinette VACHER ; p/m : Antoine TEYROT (TEYSSOT), Anne VACHER, tante mat. 32 ans Antoine GAY, charpentier, est fs + Antoine x Tiranges 1760 Marie POULET, fa Jean et Marie GIRARD. Il a un frère Jean ° 02.03.1764.

Hélène PLANTARD (CGHAV-1414)

### 118-13467 VIDAL-MORANGE (63,43)

Le 18.07.1842, ce n'est pas une Jeanne mais une Elisabeth LAGARDE qui + à Florat, Achat. Dans la marge de l'acte, elle est dite x Jean VIDAL, mais dans l'acte épouse de Pierre VIDAL, ce qui est juste. Témoin : Jean VIDAL, son beau-père.

Pierre VIDAL, fs Jean et Antoinette MORANGE, x Achat 20.11.1837 Elisabeth LAGARDE, dont au moins Jean ° 21.11.1838.

Jean VIDAL, 29 ans (il serait ° 11.04.1807 à Libourne), fs Jean et Antoinette MORANGE, x Achat 10.01.1837 Marguerite SUDRE, dont au moins Jean ° 06.10.1837.

Jean VIDAL, 15 ans, fs Joseph, x 16 fruct. an III Antoinette MORANGE, fa Martial. Autres enfants de ce couple : Catherine ° 30.12.1811 (déclarée par Jean ALLIGIER, le père étant absent) ; Anne ° 20.04.1814 (p/m : Martial MORANGE, grand-père ; Anne MORANGE tante, x Pierre ALLIGIER).

Joseph VIDAL ° ca 1745, + 10.12.1808 (ou 1810) ; Magdelaine ROUX, son épouse, ° ca 1754, + 19.08.1814.

Leur fs Jean ° 20.03.1778.

Martial MORANGE, cult. à Fléchal, ° ca 1753, + 13.08.1816 (T : Jean DE LAURIES et Jean ALLIGIER, ses gendres) x Marguerite VERDIER ° ca 1750, + 19 prairial an XIII.

Geneviève PLANTARD (CGHAV-1765)

#### 119-13487 BOISSADIE-ARTAUD (63)

Je dois apporter un démenti à la réponse parue dans le dernier numéro d'Ama! à propos de la filiation de Damien BOISSADIE, époux de Damiane PICHOR. A la décharge de l'auteur de la réponse, l'ascendance de Damien BOISSADIE n'est pas évidente, et pour compliquer les choses on est envoyé sur de fausses pistes par des informations erronées.

Reprenons donc du début. Tout d'abord, et pour corser un peu les choses, je lui attribue 3 mariages, lors d'aucun desquels le nom de sa mère n'est cité. De plus, il faut avouer que la (fameuse) table des mariages de Valcivières (celle établie par un curé, et reprise dans les relevés actuels du CGHAV) réserve un flou assez total puisque :

- en 1667, lors du mariage avec Damiane PICHOR, elle donne pour filiation de Damien « feu Damien et Jeanne ARTAUD »
- en 1677, lors du mariage avec Benoite VOLDOIRE, « feu Damien et Damiane GOURBEYRE »
- en 1682, lors du mariage avec Marie TIXIER, « feu Damien et Jeanne GOURBEYRE »

La 2<sup>e</sup> filiation est nécessairement fautive, le couple Damien BOISSADIE x Damiane GOURBEYRE s'étant marié en 1659, et n'ayant pas de fils Damien susceptible de se marier en 1677 (cf naissances des autres enfants). De plus, bien que n'ayant pas d'indication de veuvage, le mariage a lieu 2 mois après le décès de Damiane PICHOR.

Le 2<sup>e</sup> veuvage n'est pas plus justifié à ce stade, mais on ne retrouve qu'un seul enfant du 2<sup>e</sup> couple en 1678, et plus de trace de Benoite VOLDOIRE par la suite. J'ai donc fait une seule et même personne de ces 3 Damien BOISSADIE.

Mais alors, me direz-vous, pourquoi ne pas penser que la 1<sup>ère</sup> filiation indiquée soit la bonne ? Eh bien, tout simplement parce que cette table des mariages n'est pas un gage de confiance, et que le meilleur document sur lequel s'appuyer est finalement le contrat de mariage du 26.09.1667 chez Me CHEVALEYRE, notaire à Valcivières entre ledit Damien BOISSADIE et Damiane PICHOR. Malheureusement, là encore, seule la filiation paternelle de Damien y est donnée : « fils de feu Damien, habitant au village de la Boissadie » (ce qui ne permet donc pas de trancher directement entre les couples Damien x Jeanne ARTAUD et Damien x Jeanne GOURBEYRE). Mais les témoins donnent des indications très intéressantes :

- Georges GOURBEYRE, de l'Artaudie, oncle de l'époux
- Cosme et Claude BOISSADIE, frères de l'époux

Ces deux derniers ne semblent pouvoir être que les fils de Damien et Jeanne GOURBEYRE, nés respectivement les 26.04.1626 et 17.10.1630.

Georges GOURBEYRE pourrait alors être le frère de Jeanne GOURBEYRE (s'il faut bien comprendre « oncle » comme oncle direct et non pas par alliance). Il s'agit peut-être de l'époux de Damiane ARTAUD, avec qui il a de nombreux enfants à l'Artaudie de 1637 à 1661 (mais à ce jour, cela ne reste qu'une hypothèse à creuser).

Enfin, pour lever un dernier doute possible, l'époux de Jeanne GOURBEYRE et celui de Jeanne ARTAUD ne

peuvent pas être les mêmes, le premier couple ayant des enfants après le mariage du second (Antoinette le 02.10.1636, et le mariage en 1635).

Le raisonnement tenu comporte évidemment encore plusieurs incertitudes, mais l'analyse des rôles de taille va nous fournir encore quelques éléments supplémentaires et décisifs, puisque Damien BOISSADIE est cité à la Pourreyronie de 1678 à 1693, conjointement avec Damiane BOISSADIE, sa fille (de 1681 à 1687) et avec Jean BOISSADIE, son fils (en 1686 et 1687). En 1695, il sera remplacé par Marie TIXIER, sa veuve. Ainsi, cela nous permet de faire le lien entre les 3 lits, puisque Damiane est une fille du 1<sup>er</sup> lit, Jean du 2<sup>e</sup>, et Marie TIXIER est sa 3<sup>e</sup> épouse.

David COUYRAS (CGHAV 2890)

NDLR : voir les nouvelles tables de Valcivières établies par David Couyras qui sont annoncées dans ce numéro.

#### 119-13516 FAUGERE-VERGNE (63)

- 2- Pierre FAUGERE, cultivateur et meunier à Bagnol (Chamonier), y ° 16.09.1823, x 23.01.1844 St-Donat
- 3- Françoise VERGNE ° 20.04.1821 St-Donat (Tarteroux)
- 4- Annet FAUGERE, + 16.03.1836 Bagnol,
- 5- Marguerite MARION, + ap. 1843,
- 8- Annet VERGNE, fermier à Tarteroux, ° ca 1778, + 22.06.1826 Tarteroux,
- 9- Anne ( E )CHAVIDRE de la Gardette.

Geneviève PLANTARD (CGHAV-1765)

#### 119-13528 GRENOUILLE-PEPIN (63)

Joseph GRENOUILLE, cult., ° ca 1749, + 08.01.1832 à Chas, 83 ans, veuf Antoinette PEPIN. P : Antoine et Jean, ses fs.

Antoinette PEPIN + 02.01.1826 à Chas. P : Antoine, fs.

Geneviève PLANTARD (CGHAV-1765)

#### 119-13530 JOURDAN-BERTAIN (63)

Charles JOURDAN, fs Charles, laboureur au petit domaine de l'abbaye, et Anne BAUGIER, ° 12.06.1757 (p/m : Charles CAILLEAU, lab. au grand domaine de l'abbaye ; Gilberte BEAUGIER, tante maternelle, psse de Brugheas, 03), + 22.02.1849, métayer au domaine de Sabley, Bas-et-Lézat (T : son fs Charles, 49 ans), x 12.02.1783 Lezat Anne BERTAIN (BOILAIN) originaire d'Escurolles (03), fa + François et Marie BOUTON (?).

Enfants du couple ° à Lezat : Anne ° 29.01.1784 (p/m : François JOURDAN ; Anne ?), Marie ° 05.08.1785 (p/m : Gilbert JOURDAN ; Marie JAYANT), François ° 24.12.1787 (p/m : François JOURDAN ; Marie BERTAIN ?) Anne BERTAIN + 21.12.1788, inhumée le 22 en présence de Charles et François JOURDAN.

Charles x2 21.09.1790 Lezat Anne JAYANT, fa Louis et + Michèle BARDIN, dont, au moins, : Charles (T au + de son père), Louis ° 13.05.1793, et Marie ° 29 brum. an III.

Charles JOURDAN père (x Anne BAUGIER) + 24.03.1886.

Pr : ses fs Jean, Gilbert, François et Charles. François ° 07.05.1754, x 24.11.1778 Marie JAYANT, a une sœur jumelle Anne x 25.11.1783 Pierre MEUNIER. Gilbert x 22.06.1768 autre Anne JAYANT, fa Gilbert et Marguerite MIGNOT. Jean x autre Marie JAYANT av. 1770.

Hélène PLANTARD (CGHAV-1414)

#### 119-13557 RODARIE-TRIOULET (63)

Noël TRIOULET 26 ans ° St-Just de Baffie, fs Jean et + Jeanne Marie ROUSSEL, x 12.06.1787 Sauvessanges Anne RODARIE 26 ans ° Grandrif, fa + Jean et + Marie LIBERIER.

Patrice TRIOULET (CGHAV-1834)

119-13594 DURIF-COLLAY (63)

A propos des BERTHEOL, il y a, à la même époque, 2 couples quasi homonymes habitant à Rodde, Ambert :

- Benoît BERTHEOL aîné x Marie JOUHANNET (mes 3748/49 et 3876/77)
- Benoît BERTHEOL jeune x Marguerite JOUHANNET (mes 7214/15)

Pour essayer de faire simple, les 2 cousins germains Benoît BERTHEOL ont épousé les 2 sœurs Marie et Marguerite JOUHANNET et sont, tous les 2, entrés gendres chez Guillaume JOUHANNET tupinier (potier) à Rodde dont ils ont perpétré l'activité. On a ainsi :

- 10- Benoît BERTHEOL, ° 06.03.1618 St-Pardoux Ambert + 10.06.1688 Rodde, Ambert, y x 02.06.1641 (y x2 24.06.1671 Anna BALLAY)
- 11- Marie JOUHANNET ° 27.09.1620 Rodde, y + 01.05.1670
- 20- Jean BERTHEOL
- 21- Françoise SERINDAT, ° Pradelles, Ambert,
- 22- Guillaume JOUANNET, x ca 1615
- 23- Antonia JARROUX,
- 40- Jean BERTHEOL, (x2 av. 1622 Antonia DURIF)
- 41- Antonia VAISSIER,
- 42- Benoît SERINDAT 43- Marie MONTGOLFIER.

Et pour l'autre couple :

- 2- Benoît BERTHEOL le jeune, ° 29.11.1620 Goulaud, Ambert, + 22.06.1668 Rodde, x ca 1644
  - 3- Marguerite JOUHANNET ° 17.10.1617 Rodde, y + 28.03.1675
  - 4- Damien BERTHEOL, + 03.03.1657 Le Pont de Chauttes, Ambert
  - 5- Michelle SERINDAT, ° 19.03.1601 Pradelles, Ambert, + 18.12.1653 Le Pont des Chauttes
  - 6- Guillaume JOUHANNET 7- Antonia JARROUX
  - 8- Jean BERTHEOL 9- Antonia VAISSIER
  - 10- Benoît SERINDAT 11- Marie MONTGOLFIER
- Guillaume JOUHANNET, tupinier de Rodde, teste en sept. 1638 ; il est alors x Antonia MONTGOLFIER dont il a une fa, Isabel, âgée de 3 ans. Il a également 2 fa de son 1<sup>er</sup> x avec Antonia JARROUX, Marguerite et Marie.

Lors de la ° Jean BERTHEOL le 07.11.1649, fs Benoît et Marguerite JOUHANNET, la mère est appelée Marguerite JARROUX, lapsus révélateur.

Par ailleurs, la Marie JOUHANNET ° 18.11.1620, fa Antoine et Antoinette FILLIAT est née en ville, me semble-t-il ; elle ne soutient donc pas la comparaison avec son homonyme ° 27.09.1620 à Rodde, fa Guillaume et Antonia JARROUX, qui n'a jamais quitté ledit Rodde...

Jean-Luc CHAROBERT (CGHAV-1328)

119-13610 MARREYNAT-DERODDE (63)

Rectificatif à la réponse parue dans le n° 120

- 6- Jean DERODDE ° 23.03.1671 (et non 1641 comme indiqué dans le n° 120). Le couple Antoine DERODDE-Michelle BERTHEOL avait déjà eu précédemment 2 enfants : Marguerite ° 25.01.1665, Jeanne ° 19.01.1670.

Josette BLINEAU (CGHAV-2985)

Complément de réponse : Antoine DERRODE et Michelle BERTHEOL sont mes 3606/07, Guillaume DUCROS et Gabrielle SAURET mes 1872/73, 1936/37, 3810/11, 3938/39.

- 12- Antoine DERRODE ° 13.05.1646 Boisseyre, Ambert, y + 12.08.1720, x av. 1665
- 13- Michelle BERTHEOL ° 29.01.1645 Rodde, + 27.03.1704 Boisseyre

- 14- Guillaume DUCROS, ° 16.03.1633 Le Cros, Ambert, y + 10.11.1685, x av. 1656
- 15- Gabrielle SAURET ° 15.05.1635 Prajoux, Marsac-en-L., +01.04.1685 Le Cros,
- 24- Jean DERRODE ° 22.02.1608 Boiddeyre, x av. 1634
- 25- Jeanne DAULIAT ° 27.11.1612 Meydat, Ambert, + 21.12.1677 Boisseyre
- 26- Benoît BERTHEOL jeune (voir 119-13594)
- 27- Marguerite JOUHANNET idem
- 28- Jean DUCROS x av. 1631
- 29- Marie MARLIANGUES ° 08.01.1605 Aubignat, St-Ferréol-des-C., + 18.12.1684 Le Cros,
- 30- Jean SAURET ° 28.03.1605 Les Gayaures Marsac-en-L., + 14.10.1682 Montsimon, Ambert, x av. 1629
- 31- Jeanne PISSAVIN, ° ca 1598, + 16.09.1673 Montsimon
- 48- Antoine DERRODE x av. 1608
- 49- Jeanne JOUBERT,
- 50- Antoine DAULIAT, x av. 1604
- 51- Philippe DELAYRE
- 58- Claude MARLIANGUES ° Aubignat,, y + 09.01.1646, x ca 1600
- 59- Antonia RODDIER ° Le Montel, Ambert,
- 60- Jean SAURET, de Claude, x 18.01.1603 Marsac-en-L.
- 61- Jeanne PONNEL ° St-Bonnet-le-Chastel, fa Antoine.  
(avec l'aide des relevés de l'AGPA pour Marsac)  
Jean-Luc CHAROBERT (CGHAV-1328)

119-13613 MORIN (63)

François RABANY x 12.04.1826 St-Alyre-es-Montagnes Marie MORIN, fa Jean et Marie BOYER.

Jean MORIN ° 11.08.1748, fs + Ligier et Marie VIGIER, journalier, x 05.10.1779 St-Alyre Marie BOYER, fa Sébastien et Marie JOURDE (T : Pierre CHABRUT, beau-frère de l'époux). Enfants du couple à Jassy (au moins) : Marie ° 09.05.1782, x 4<sup>e</sup> compl. an X Jean DELBOS, fs François et Marg. COINTET ; Anne ° ca 1786, + 16.01.1787 ; Jeanne ° 02.04.1790, +16.05.1790 ; Jean ° 14 pluv. 1794 ; Marie ° ca 1796 (ci-dessus) ; Michel ° 2 fruct. an VI.

Ligier MORIN ° ca 1718 Compains, fs Jean et Geneviève (ou Jeanne) TARTIERE, (+ 10.01.1774 ) x 02.11.1747 St-Alyre Marie VIGIER ° Veysseilier, St-Alyre, fa Etienne et Antoinette ROSSIGNOL. Enfants du couple : Jean ° 11.08.1748 ci-dessus ; Jeanne ° 06.02.1751, x 12.10.1768 Pierre CHABRU, + 10.01.1777 en couches ; Anne ° 31.01.1754 ; Antoine ° ca 1756, + 24.08.1763 ; Pierre ° 01.11.1759 - ces 2 derniers probables mais non certains, le père étant dit Jean - ; Antoinette et Marie, jumelles, ° 28.08.1762, + 09.09 et 26.09.1762 ; Antoine ° 14.08.1764 ; Jeanne ° 13.05.1767.

Hélène PLANTARD (CGHAV-1414)

120-13644 BERNARD-GRIVEL (63)

° André BERNARD 24 mars 1681 Ambert, fs de Jacques et Marguerite GRIVEL, y + 06.05.1735 (à vérifier)  
° Françoise TIXIER 28 février 1694 Ambert, fa de Mathieu et Clauda REYROLLE, y + 18.07.1760

Josette BLINEAU (CGHAV 2985)

120.13644 BERNARD

- 1- André BERNARD, ° 23.03.1681 Ambert
- 2- Jacques BERNARD, ° 06.05.1643 Ambert, y + 02.02.1707, x 05.06.1668 CM M° GLADEL 63003
- 3- Marguerite GRIVEL, ° 15.08.1650 Ambert, y + 02.07.1720,

4- Georges BERNARD, ° 02.10.1611 Valcivières (y x1 25.05.1634 Anna DAUPHIN, y ° 20.09.1611, y + 01.05.1642, fa Damien et Antonia BONNETON) y x2 25.05.1642

5- Jeanne CHEVALEYRE, ° 25.02.1612 Valcivières,

6- Jean GRIVEL, x vers 1645

7- Damiane ROCHER

8- Blaise BERNARD, fs Damien, x 13.02.1609 Valcivières

9- Damiane ARTAUD, fa Guillaume

NB: Jacques BERNARD et Marguerite GRIVEL sont les 1182 et 1183 de mes enfants (cf crayon AmA ! 119 p.245)

Daniel DEGEORGES (CGHAV-12)

#### 120-13645 BERARD-BERTHONNET (63)

Benoîte BERTHONNET, °20.03.1702, fa de Georges et Anne VISSEYRIAS, et + 11 juillet 1771.

Julien BERARD, ° 14.10.1698 Ambert, y + 26 avril 1759.

Problème: sur les tables, à son x, Julien est dit fs de Etienne et Marie GOURBEYRE ; or pas de Julien ° de ce couple. A sa ° et à son +, il est dit fs de Etienne et Damiane MARREINAT..

Josette BLINEAU (CGHAV-2985)

#### 120-13651 BORDEL-RODARIE (63)

Je descends 4 fois de Benoît BORDEL x Clauda RODARIE

Le couple a débuté sa « carrière » à la Greleyre, Marsac-en-Liv. lieu d'origine de Clauda, d'où : Antonia ° 21.04.1652 (p/m : Antoine RODARIE, Antonia RODARIE), Hélène ° 30.05.1655 (p/m : Damien RODARIE, Hélène DEGEORGES). Il s'établit ensuite à La Barge, Ambert, mais enfants baptisés à St-Martin-des-O. : Catherine ° 04.09.1657 (p : Louis SAURET des Issards, Marsac), Jean ° 18.08.1659 (p/m : Jean BORDEL, Madeleine GOURBEYRE) Jeanne ° 16.04.1662 (m : Jeanne GOUBEYRE)...et aussi Jacques ° ?, dit fs + Benoît, papetier de La Barge, à son x 03.02.1683 Ambert Françoise BALLAY.

On ne trouve pas de ° BORDEL à Ambert av. 1640. Ils seraient donc originaires d'une autre paroisse (même si les hab. de La Barge baptisent parfois à St-Martin-des-O.)

A Marsac se trouve le x 02.1643 Jean BORDEL, fs Antoine, de La Barge, avec Antonia RODARIE, fa + Jamme, de La Greleyre, d'où 6 enfants ° La Barge, Ambert dont 2 bapt. à St-Martin.

Il existe aux Issards, Marsac, un couple Antoine BORDEL jeune x 01.1614 Benoîte GUERINOT, dont Benoîte ° 24.11.1624 (? en fait, Benoît ?)

Jean-Luc CHAROBERT (CGHAV-1328)

#### 120.13652 BOUDAL

Il semble qu'il y a une erreur sur la filiation de Benoîte BOUDAL. Des recoupements, avec toutes les réserves que cela suppose, donnent à penser que ses parents sont plutôt Jean et Jacqueline GIRON ? On aurait donc :

2- Pierre POINTU, ° ca 1683, + 03.03.1738 St-Eloy-la-Gl., y x 01.02.1701

3- Benoîte BOUDAL, ° 18.12.1682 Ceilloux, + 25.04.1738 St-Eloy-la-Glacière.

4- Bertrand POINTU, + 17.01.1713 St-Eloy-la-Gl., x ca 1675

5- Marie CHELLES, + 20.01.1713 St-Eloy-la-Gl.

6- Jean BOUDAL, + entre 1715 et 1720, x ca 1675

7- Jacqueline GIRON, + 08.05.1692 Ceilloux.

Daniel DEGEORGES 5CGHAV-12)

#### 120-13658 CHAUVE-BOSVIRONNOIS-PELARDY (63)

Pour Saillant, il manque les années 1713 à 1735 tant en série communale que dans celle du greffe. Magdeleine PELARDY a dû x Mathieu CHAUVE avant 1736 car : Antoinette CHAUVON (!) ° 20.11.1736 fille de Mathieu et Magdeleine PELARDY ; Mathieu CHAUVE, 28 ans, de Ferréol, y + de mort subite le 9 au matin, enterré le 10.07.1738.

On ne peut donc en savoir plus pour ce couple.

Suite au remariage de Magdeleine avec Guillaume BOSTVIRONNOIS en 1743, on trouve :

- Jean BOSTVIRONNOIS ° 01.06.1744

- Anne BOSTVIRONNOIS ° 05.03.1746

- Pierre BOSTVIRONNOIS ° 18.08.1749

Christine EMERY DI BELLA (CGHAV-3031)

L'orthographe CHAUVE est relativement récente. C'est une francisation de CHAUVOU intervenue au XVIII<sup>e</sup> siècle. Les formes antérieures sont CHALVO, CHALVOU, CHAULVO.

Le nom de famille PÉLARDY est à rapprocher de Pélardy village qui ne doit pas être très éloigné de St-Clement en Valorgue..

Chales BARRY (CGHAV-2965)

#### 120-13666 DELACAYRE-CLAUSTRE (63)

2- Barthélemy DELACAYRE, x 02.03.1734 Bertignat

3- Jeanne CLAUSTRE, ° 27.04.1703 Bertignat,

4- Barthélemy DELACAYRE, x 21.01.1702 Bertignat,

5- Marguerite PERRIER, ° La Toit Goyon.

Daniel DEGEORGES (CGHAV-12)

#### 120-13672 DUMET, DUMEL (63)

2- Benoît DUMEL ° 07.09.1690 St-Ferréol-des-Côtes, y x 17.02.1716,

3- Marie CHARTOIRE ° 04.04.1685 St-Ferréol, y + 25.11.1756,

4- Pierre DUMEIL + 01.01.1692 St-Ferréol, y x 15.04.1681

5- Françoise LOGENT, y + 07.12.1709,

6- Jacques CHARTOIRE, y + 25.11.1719, y x 03.09.1677

7- Anne BOUCHE, y ° ca 1650, y + 09.09.1738

10- Gabriel LOGENT

12- Georges CHARTOIRE, y + 08.08.1652, y x 11.06.1641

13- Damiane DEBITON ° 11.03.1620 Champetières, + 03.08.1669,

14- Damien BOUCHE ° 07.01.1601 St-Ferréol, y + 08.10.1691, x 04.01.1634

15- Marguerite FRETISSE ° ca 1615 Champetières, + 28.02.1685 St-Ferréol,

26- Julien DEBITON ° 11.09.1581 Champetières, x ca 1620

27- Anthonia THIOLIERES ° 08.03.1594 Champetières,

28- Jean BOUCHE

29- Anthonia QUIQUANDON, + 27.07.1636 St-Ferréol,

52- François DEBITON

54- Antoine THIOLIERES

55- Madeleine MASVEL

104- Etienne DEBITON,

106- Jacme DOUARRE

107- Gabrielle DAPZOL

108- Grégoire THIOLIERE

109- Clauda SUARGUES

110- Claude MASVEL

111- Anne NN

216- Blaise THIOLIERES

217- Catherine SUC

Thierry MIGAUD (CGHAV-2487)

#### 120-13677 GENESTIER (63)

Damien POUYADE et Gabrielle GENESTIER sont mes 1838/39.

2- Damien POUYADE, ° ca 1667, + 10.11.1707L'Air, Chambon/D, x ca 1690

- 3- Gabrielle GENESTIER, ° ca 1669, + 07.03.1709 La Monnerie, Chambon,
- 4- Antoine POUYADE, ° ca 1633, +01.05.1711 La Monnerie,
- 5- Clauda OBENICHE,
- 6- Blaise GENESTIER

7- Jacqueline BESSEYRE  
 Cette famille POUYADE est une famille de métayers qui n'est pas forcément originaire de Chambon/D. On trouve un Antoine POUYADE ° 02.06.1634 Croupières, Marsac-en-L., fs Jean et Marie DURANTHON. Les POUYADE de Croupières sont en relation avec les Fournolais puisqu'on trouve à Marsac la permission donnée le 08.01.1662 par le curé de Marsac pour que Damien POUYADE de Croupières (°05.05.1632, fs Jean et Marie DURANTHON) épouse à Fournols Marguerite MALOUVET.

De là à imaginer que son frère Antoine s'est x Clauda OBENICHE à Fournols ou Chambon, il n'y a qu'un pas que les intéressés sont libres de franchir ou non... Voici, en tous cas, l'asc. de l'Antoine POUYADE ° 1634 Croupières qui ne semble pas s'être x à Marsac... mais était-il viable ?

- 2- Antoine POUYADE ° 02.06.1634 Croupières, Marsac,
- 4- Jean POUYADE, ° ca 1600 Croupières, x av.1625
- 5- Marie DURANTHON,
- 8- Damien POUYADE, ° Croupières, x 22.06.1591 Marsac
- 9- Marie THIOLIERES, ° 25.04.1563 Thiolières, Champetières, + ap.09.1625,
- 16- Jean POUYADE
- 18- Grégoire THIOLIERES, ° Thiolières, + av. 06.1591, x ca 1555
- 19- Clauda SUARGUES, ° Pacros, St-Ferréol-des-C., + ca 1575,
- 36- Blaise THIOLIERES
- 37- Catherine SUC

Je descends au moins 10 fois de ce dernier couple.

Jean-Luc CHAROBERT (CGHAV-1328)

120-13689 LAUVERGNAT ou LOUCERGNAT (63)

Joseph LAUVERGNAT ° 6 fruct. an 11 Ste-Colombe (42), fs Jean Marie (+ 29.09.1830 Ste-Colombe) et Marie VIGNON (y + 28.03.1830), horloger à St-Anthème depuis plusieurs années, y x 20.10.1838 Marie BARRIER. Témoin : Jean Marie LAUVERGNAT, son frère, 42 ans, horloger à Ste-Colombe.

Enfants du couple : Marie ° 05.07.1839, Jean-Marie ° 29.01.1841, Marie ° 02.06.1842, Georges Victor ° 19.09.1847, Blaise ° 03.12.1849, Marie ° 26.04.1853, Jeanne Marie ° 23.09.1855.

Jean Marie LAUVERGNAT ° 29.01.1841, horloger à St-Anthème, x Marie Joséphine VASSELON, d'où : Henri Joseph ° 22.05.1877, Marius Joseph ° 20.01.1881 (+ à Montbrison), Emile Marius Joseph ° 02.06.1884.

Dans la région, certaines horloges anciennes sont signées « LAUVERGNAT », puis « LAUVERGNAT Fils. »

Marie-Hélène FOURNIAL BOISSADIE (CGHAV-2450)

120.13690 LEBON-SAUVADE (63)

- 2- Jean LEBON, ° 25.06.1706 Ambert, x 25.6.1720 Grandrif
- 3- Gabrielle SAUVADE
- 4- Damien LEBON, ° Ambert, fs Jean, y x 15.11.1701
- 5- Marie BREUIL, ° Eglisolles., fa Claude

Daniel DEGEORGES (CGHAV-12)

120-13699 MONGHEAL-BESSEYRIAS (63)

Enfants ° du couple Pierre MONGHEAL-Anne BESSEYRIAS  
 Jean-Bapt. ° 18.06.1769, Jeanne ° 27.07.1770, Etienne ° 20.04.1773, Marie ° 03.10.1774, Joseph ° 17.01.1777, Antoinette ° 03.07.1787, Joseph ° 27.07.1788, Marie ° 14.03.1790, Antoine ° 13.04.1791, Antoine ° 16.05.1792.

S'il n'y a pas d'autres baptêmes, en d'autres paroisses, on peut penser que ces enfants sont d'un même couple. Toutefois, il faut signaler que les BMS sont absents pour les années 1776 et 1778 à 1785 inclus, et c'est bien là le problème ! Dans ces années manquantes, il peut y avoir un mariage Pierre MONGEAL – Anne BESSEYRIAS. Si on considère les dates de + citées dans la question, on peut concevoir un seul et même couple. Du côté des minutes de notaires pour le région de St-Germain-l'Herm, il n'y a pas grand-chose à espérer. Peut-être une chance en consultant la série 15 C. Quant à l'origine du patronyme MONGEAL, il convient de voir du côté d'Arlanc.

Jean LASSAGNE (CGHAV-1109)

NDLR : suggère de faire appel aux rôles de taille. aux AD63 on trouve les rôles de 1786 à 1789 (B(IS) 991) et pour les collectes des villages de 1787 à 1789 (B(IS) 994) Il existe une famille BARENTIN de MONGHEAL

120-13701 NOURRISSON (63)

Barthélemy NOURRISSON n'est pas ° Ambert (sauf dans le trou 1641-mi 1642, mais il serait un peu jeune pour se x en 1660). Son épouse s'appelle Marie BOYER. Ces NOURRISSON ont été métayers, entre autres à Marat et Olmet. Pour le moment, et au conditionnel, j'en suis à :

- 2- Jean BORDEL ° 12.08.1659 La Barge, Ambert, (b. St-Martin-des-O.), y + 13.03.1733, x 19.10.1683 Ambert
- 3- Marie NOURRISSON ° La Forie, Job, + ?
- 4- Benoît BORDEL, ° 24.11.1623 Les Issards, Marsac ? + 24.05.1665 La Tour, Marsac ?, x ca 1650
- 5- Clauda RODARIE ° 30.09.1625 La Greleyre, Marsac,
- 6- Barthélemy NOURRISSON, x Cm 17.08.1660 Job,
- 7- Marie BOYER, ° La Forie, Job,
- 8- ? Antoine BORDEL Jeune, x 01.1614 Marsac
- 9- ? Benoîte GUERINOT,
- 10- Jacques, alias Jamme RODARIE aîné, ° La Greleyre, x av. 1616

11- Benoîte GOURBEYRE, ° Chomis, St-Martin-des-O.

12- Jacques NOURRISSON, x 30.09.1635 Marat,

13- Marie DANDRIEU,

14- Claude BOYER

15- Gabrielle FAURE

Jacques NOURRISSON semble être le même que celui qui fs Sébastien et Jacqueline ASTIER, est métayer à La Baratte Ambert, et qui est alors x Anne EPICE, fa Damien. On retrouve des EPICE métayers au Teilhet, Marat, vers 1630. Le 18.09.1664 honnête femme Gabrielle FAURE veuve de Sr Claude BOYER hab. en ce bourg de Job renonce à la succession de + Me Claude FAURE, vivant curé de Job, au profit de Pierre BOYER son fils, tailleur d'habits à Lyon, et de Marie BOYER, sa fille, femme à Barthélemy NOURRISSON, Me papetier de La Forie.

Jean-Luc CHAROBERT (CGHAV-1328)

120.13708 PRAT-POURRAT (63)

- 2- Jean PRAT, x 02.03.1772 Ambert
- 3- Françoise POURRAT
- 4- Alexandre PRAT, x 24.11.1733 Ambert,
- 5- Anne DEGEORGES, ° 29.01.1717 Ambert,
- 6- Mathieu POURRAT, x 28.01.1744 Ambert
- 7- Benoîte SAUVADE
- 8- François PRAT, fs Annet, x 22.05.1708 Ambert
- 9- Antoinette JARROUX, ° St-Martin-des-O., fa Jean
- 10- Damien DEGEORGES, ° 22.12.1687 Ambert, y x 09.10.1714,
- 11- Claudine CHANTELOUBE, ° 23.11.1695 Ambert,

- 12-Etienne POURRAT, fs Guillaume, + 10.08.1743 Ambert, y x 03.11.1711
- 13-Marguerite BRUGERON, ° 01.07.1680 Ambert ,fa Guillaume et Anne CHELLES, y + 31.03.1760
- 14-Benoît SAUVADE,fs Mathieu et Antoinette SAUZE x 21.09.1716 Ambert,
- 15-Anne GRANGEON, fa Jean et Anne BERTRIX
- 20-Antoine DEGEORGES, ° 28.09.1658 Ambert, fs Damien et Marie FLOUVAT, y + 14.03.1720, y x 25.02.1686
- 21-Benoîte MARREYNAT, ° 15.11.1666 Ambert, fa Damien et Benoîte RODARIE, y + 12.08.1692
- 22-Damien CHANTELOUBE, ° 06.03.1660 Ambert, fs Martin et Anne BERNARD, y + 14.01.1738, y x 22.02.1689
- 23-Jacqueline RIBEYRON, ° 02.04.1673 Ambert, y + 31.03.1705
- 46-Bérald RIBEYRON, ° 1642 Ambert, fs Damien et Damiane VAISSON, y + 25.05.1682, y x 26.07.1671
- 47-Claudine FOUGEDOIRE, ° 29.07.1642 Ambert, fa Sébastien et Anne GRIVEL, y + 21.01.1700

Nota : Damien CHANTELOUBE et Jacqueline RIBEYRON 1026 et 1027 de mes enfants. Damien DEGEORGES et Marie FLOUVAT 2048 et 2049 (Cf crayon AmA :n°119 p. 245 )

Daniel DEGEORGES (CGHAV-12)

@120-13722 BAGET (63)

- 2- Pierre BAGET °25.03.1725 Moissat, + 30.11.1775 Pironin, Moissat, x 15.01.1748 Moissat
- 3- Marie MADEAURE ° 03.08.1730 Moissat, + 01.09.1806 Pironin, Moissat
- 4- Etienne BAGET ° ca 1696, + 20.02.1776 Moissat
- 5- Benoite MADEAURE, ca 1683, + 24.02.1753 Moissat
- 6- Antoine MADEAURE °ca 1700, + 17.06.1746 Les Charles, Moissat, x 22.06.1726 Moissat
- 7- Françoise BLATEYRON ° 29.12.1698 Moissat, y + 11.01.1750 Les Charles,
- 12-François MADEAURE ° ca 1667, + 03.07.1742 Les Charles, Moissat
- 13-Catherine VIDAL ° ca 1672, + 03.12.1720 Les Charles
- 14-Jean BLATEYRON ° ca 1670, + 22.04.1738 Moissat, y x 27.01.1697
- 15-Huguette BOURDEL ° ca 1672, + 01.06.1750 Moissat

Maurice JAFFEUX (CGHAV-1926)

@120-13741 DASSAUD-PETELET (63)

x 10.07.1725 St-Victor-Montvianeix, La Loubière, Geneix DASSO et PYTELET (sans filiation) Source : table du CGHAV. A noter que Dassaud et Pitelet sont 2 villages de St-Victor.

Yvette JUMEL (CGHAV-1536)

@120-13742 GIDEL-GIDEL (63)

Le x Pierre GIDEL et Marie GIDEL n'est ni à St-Eloy, ni à Montaigut dans la période indiquée, mais x d'enfants du couple à St-Eloy en 1754 et 1755.

Michelle MILLETTE (CGHAV-1615)

@120-13755 RONGERE-BONNABAUD (63)

Il y a une erreur dans le libellé de la question car, d'après les relevés du CGHAV, Antoine est déjà décédé en 1787 lors du x de sa fa Antoinette. Il ne peut donc avoir un enfant en 1802 ! Je n'ai pas trouvé le x Antoine RONGERE-Jeanne BONNABAUD à Châteldon, ni à Puy-Guillaume, Paslières, Ris. Peut-être Ferrières/Sichon ou Mariol en 03.

Yvette JUMEL (CGHAV-1536)

@120-13759 SINTUREL-BRUN (63)

Gilbert (et non Jean) SINTUREL, fs Jean et Catherine PINEL x 10.02.1752 Pouzol Marie BRUN, fa Ligier et Pétronille BEAUFORT, dont Jean x 1792 Pouzol.

Michelle MILLETTE (CGHAV-1615)

121-13764 Les peigneurs de chanvre

Avant d'être livré au filage et au tissage le chanvre doit être travaillé. Le *rouissage*, généralement dans l'eau, fait disparaître la substance gommeuse qui lie les fibres. Le *broyage* et le *teillage* enlèvent la *chenevotte*, c'est-à-dire la matière ligneuse. Les manipulations suivantes (*peignage*) sont destinées à le diviser au maximum pour affiner le fil et en faire la *filasse* qui occupera la quenouille avant de

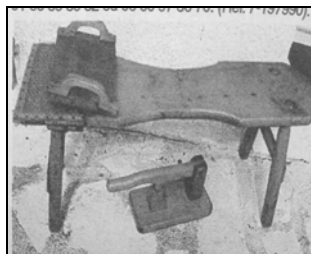

passer sur le fuseau ou le rouet pour en faire le fil à tisser ou à coudre (d'après le Larousse Universel 1922) Les peigneurs de chanvre s'asseyaient sur une sellette à l'avant de laquelle était fixée une carde, faite de nombreux pics en fer et une

autre à deux mains, mobile d'avant en arrière (photo, sans le casse noix du 1<sup>er</sup> plan). Pour la laine, les ouvriers n'étaient pas des peigneurs, mais des « cardeurs à laine », dont le matériel était identique.

Alain ROSSI (CGHAV 2140)

121-13765 BOURBAKI

Une ferme située à un km au nord-est de l'agglomération, entre Aulnat et Gerzat, portait ce nom. Son nom a changé au cours du temps : Val Clos, puis Clos Laval et maintenant Laval.

Daniel DEGEORGES (CGHAV-12)

121-13770 APCHON (63)

Etienne Comptour d'APCHON, sgnr de Combronde est attesté en 1209, lorsqu'il reçoit de Philippe Auguste la terre de Combronde saisie sur Guy d'Auvergne. Ce qui fait un peu tôt pour un mariage ca 1310.

Par ailleurs, Guillaume V, C. d'A., seigneur de Vernières (Lubilhac-43), x 1288 Mahaut DAUPHIN, dame de Massiac, Neschers et Planzat (leur fils, Guy, x ca 1320 Gaillarde de LA TOUR, sera sgnr de Massiac, Vernières, Neschers & Planzat)

Guillaume IV C. d'A. (+ ap. 1283), x av. 1263 Flandrine d'ESCOLE. Fs de Guillaume III, C. d'A. (+ ap. 1250), sgnr de Combronde, x av. 1239 Dauphine de THIERS. Il est fs d'Etienne ci-dessus.

La seigneurie de Combronde, qui n'appartient plus à Guillaume V, passe donc de Guillaume III (ou Guillaume IV) à un Etienne II (prénom du gd père ?), père d'Almodis. On ajoutera qu'Etienne I est fs d'un Guillaume II, + ap. 1230, lui-même fs d'un Guillaume I, + ap. 1209, les deux Guillaume étant seigneurs d'Apchon

Alain ROSSI (CGHAV-2140)

121-13784 CAYLUS

Il semble qu'il y ait une erreur dans l'identification de l'épouse de Randon de CHATEAUNEUF, sgnr de Joyeuse.

Dans ma base, l'épouse n'est pas Flore de CAYLUS, mais Flore de CASTELNAU-CALMONT. L'erreur peut se comprendre du fait de la fin de la maison de CAYLUS dans celle de CASTELNAU après le mariage de la sœur de Flore (Hélène) avec Déodat IV de CAYLUS, dont le fils est devenu Pons de CASTELNAU-CAYLUS.

Ce qui donne :

2. Randon I<sup>er</sup> de CHATEAUNEUF, sgnr de Joyeuse, teste 1363, x 1346
3. Flore de CASTELNAU-CALMONT
4. Bernard de CHATEAUNEUF, teste 1344, x 1312
5. Alix de PEYRE
6. Hugues III de CASTELNAU-Calmont, 9<sup>e</sup> baron de Castelnau (x1 avec Aigline DUEZE, nièce du pape).
7. Maragde de CANILHAC
8. Dragonnet de CHATEAUNEUF, teste 1263,
9. Beatrix de ROQUEFEUILLE
10. Astorg de PEYRE (hommage pour Clavelier en 1250 et 1263)
11. Marquise de MERCOEUR
12. Maffre III de CASTELNAU, x 1293
13. Alasia de CALMONT d'OLT
14. Guillaume de CANILHAC
15. NN de DEOLS (sœur de Bertrand, cardinal)
16. Randon de CHATEAUNEUF, x 1244
17. Vierge/Marquise d'ANDUZE, héritière de Joyeuse
32. Guigues Meschin II de VILLEFORT
33. Valdorge de RANDON
34. Bernard d'ANDUZE
35. Vierge du LUC

Les ascendances peuvent se poursuivre.

Réf. : J. Juillet, « Les 38 barons de Castelnau ».

Diverses Q&R d'Héraldique & Généalogie

Alain ROSSI (CGHAV 2140)

#### 121-13791 CHASLUS-MERCOEUR

Ma base indique qu'Alésie (ou Dauphine ?) de VENTADOUR serait fa de Ebles V Le Vertueux et de Marguerite de TURENNE, couple séparé en 1221. Ebles VI (frère d'Alésie) x ca 1247 et + 12.06.1263. Alésie de VENTADOUR serait mariée 2 fois : x1 Guillaume de MERCOEUR, + av 05.1238, et x2 Robert I<sup>er</sup> DAUPHIN, + 12.04.1262. Mais les enfants des deux couples semblent bien nombreux et un peu discordants. Deux sœurs Alésie et Dauphine, issues d'Ebles de VENTADOUR ?

Alain ROSSI (CGHAV-2140)

#### 121-13844 PEYRE-MERCOEUR ( ? )

De nombreux auteurs de réponses dans « Héraldique & Généalogie », dont Gérard de VILLENEUVE, Jean Marc BLANC et Ed de St PHALLE donnent la généalogie suivante :

2. Béraud VI de MERCOEUR, « Le Grand », connétable d'Auvergne, maréchal de Bourbonnais, sgnr de Mercoeur, Ussel, etc , + ca 1294, x 1238
3. Beatrix de BOURBON (parents d'Odilon, év. Mende)
4. Béraud V de M., connétable d'Auvergne, Vcte de Gévaudan, sgnr de Mercoeur, + 22.12.1254, x ca 1200
5. Alix de CHAMALIERES
6. Archambaud VI de Bourbon, « Le Grand », + ca 1238, x av. 1215
7. Béatrix de MONTLUÇON
8. Béraud IV de M., sgnr de Mercoeur, ° ca 1120, + av. 1200, x av. 1163
9. Ansaldis DAUPHINE d'Auvergne
10. Guillaume de CHAMALIERES
12. Gui II de DAMPIERRE, connétable de Champagne, sgnr de St Dizier, + 1216, x 1196
13. Mahaut de BOURBON
14. Archambaud II de MONTLUÇON, comte de Montluçon, + 1203

16. Béraud III de M. ° 1090, + av. 1169, x av. 1163

17. Judith d'Auvergne

18. Guillaume VII d'Auvergne, « le Dépossédé », ° 1120/1130, + 1169, x 1150

19. Marquise d'ALBON

20. Robert 1<sup>er</sup>, comte de Clermont, hommage pour Chamalières 1240, + 12.04.1262,

21. Alésie de VENTADOUR

24. Archambaud VIII de BOURBON, + 1169

25. Alix de BOURGOGNE, + 1192, inh. Fontevault

26. Guillaume III de BOURBON

40. Guillaume II DAUPHIN, comte de Clermont, + 1240, x 1185/1196

41. Huguette, dame de CHAMALIERES

42. Ebles V de VENTADOUR, « Le Vertueux »

43. Marguerite de TURENNE

Les ascendances se retrouvent « chez les bons auteurs »

Alain ROSSI (CGHAV-2140)

#### @121-13864 Recrutement dans les régiments.

C'est quasiment impossible...Les recruteurs recrutent partout, et sauf le cas de seigneurs recrutant directement des paysans de leur terre, il est difficile de faire un rapprochement géographique entre tel régiment et son recrutement.

La démarche logique (mais très longue !) serait de chercher les régiments stationnés à Metz en 1763, et ensuite de rechercher dans chacun des registres matricules... tâche horriblement longue... et sans succès absolument garanti...

Jean-Noël MAYET (CGHAV-657)

C'est l'occasion de relayer une observation de Sébastien MERCIER dans son Tableau de Paris : « Les lieutenants de fortune ou les bas-officiers envoyés de leur régiment pour faire recrue à Paris récompensaient généreusement ceux qui leur amenaient de beaux hommes : un louis par chaque pouce au-dessus de 5 pieds était le prix courant ». Avec ce tarif, je pense que les racoleurs ne devaient pas faire fortune en Auvergne !

Jean-Pierre BARTHELEMY (CGHAV-1260)

#### @121-13866 Guillaume DUCLOS et l'aqueduc de Roquefavour.

A propos de ce Franz MAYOR de MONRICHER, d'origine suisse : après l'arrivée de l'eau de la Durance à Marseille et la réalisation de l'aqueduc de Roquefavour, il se verra confier, à partir de 1850, par le prince Alesandro TORLONIA (dont le grand-père était auvergnat) les gigantesques travaux d'assèchement du lac Fucino, dans les Abruzzes, vieux projet des empereurs romains. C'est lui qui proposera la solution retenue en réalisant une galerie souterraine de plus de 14 km, la plus grande du monde à l'époque jusqu'au percement du Mont-Cenis. Deux autres ingénieurs des travaux du canal de la Durance à Marseille rejoindront MONTRICHER : Henri BRÉMONT et Alexandre BRISSE qui lui succéderont après son décès en 1858. (Tout cela est évoqué dans mon ouvrage sur les TORLONIA, pp. 248-249).

Henri PONCHON (CGHAV-62)

#### @121- 13869 ARTAUD-ARTAUD

Comme indiqué par Christian ARTOT, il y a effectivement confusion entre deux couples homonymes Antoine ARTAUD x Jeanne ARTAUD.

Deux réponses à la question 117-13250 (l'une par Jean-Luc CHAROBERT dans le n°118, et l'autre par moi dans le



n°117) vous donnent des détails sur les enfants de chacun des 2 couples ARTAUD x ARTAUD.

David COUYRAS (CGHAV- Il me faut ajouter, en battant ma coulpe que, dans l'article sur Jean MONTAUD, le couple 20/21 Jean BIGOUNIN-Antonia ARTAUD a été dupliqué en 40/41 et que tous les numéros au-dessus doivent être modifiés. Je n'ose imaginer ce qui se passerait si cette généalogie fautive se retrouvait sur internet et était reprise par quelques-uns.

On trouvera en fin de rubrique le correctif nécessaire à cette généalogie

Alain ROSSI (CGHAV-2140)

@121-13871 Louise DAUPHINE d'Auvergne

Dans « l'Histoire Généalogique de la Maison d'Auvergne » de BALUZE tome 1<sup>er</sup> p. 216-217, il est dit : « *Loüise Dauphine fille de Robert Dauphin I du nom (+ le XIX octobre MCCCXXX), seigneur de Saint Ilpise, de Jaligny et de Tretaux et de Almodie ou Almoux de Combronde* ».

*« Elle fut mariée deux fois, l'une du vivant de son père & l'autre après son decez avec Pierre de Maumont. En quoy je crois qu'il y a erreur de fait, car outre que son pere luy donne par testament cent livres de rente annuelle & perpetuelle & la somme de mil livres une fois payable pour la marier, ce qui marque qu'elle nestoit pas mariée lorsque son pere fit son testament, & qu'il est dit dans ce mesme arrest qu'après le decez de son pere elle fut mariée par son frere avec Pierre de Maumont, il est marqué dans des anciens memoires que j'ay de la genealogie des seigneurs de Combronde, lesquels font assez bien circonstancier pour faire croire qu'ils sont bons, il est dit, dis-je, dans ces anciens memoires qu'elle fut premierement mariée par Robert le Sage son frere avec Pierre de Maumont chevalier seigneur de Chafteauneuf & de Tournoille, & qu'en faveur de ce mariage Robert le Sage luy constitua deux cens livres de rente annuelle & perpetuelle avec le chasteau de Mirebeau. De sorte que son second mary fut, comme il est dit dans les memoires que je viens de citer, Robert de Chaslus seigneur d'Entraigues, avec lequel elle estoit encore vivante en l'année MCCCLXXIX, ainsi qu'il est marqué dans l'inventaire des Dauphins d'Auvergne. »*

Jean MAISONNEUVE (CGHAV-160)

REMACLE (Dictionnaire Généalogique des Familles d'Auvergne) donne cette réponse : Louise est la sœur et non la fille de Robert IV<sup>e</sup> du nom, seigneur de St Ilpize et Jaligny (celui qui x1 Almodie COMPTOUR d'APCHON, dame de Combronde, mère de Robert le Sage, puis x2 Isabeau de CASTELPERRON).

Ils sont tous deux enfants de Robert III DAUPHIN, comte de Clermont et de Isabeau de CHASTILLON en BAZOIS, sa seconde épouse, x 1289 (il était x1 en 1279 avec Alixente de MERCOEUR qui teste en 1286)

Six enfants de ce couple (plus 4 autres du premier mariage) sont connus :

- 1/ Louise x ca 1315 Robert de CHASLUS
- 2/ Robert le Sage
- 3/ Hugues, sgr de Chamalières, chanoine de Clermont et prévôt de St Julien de Brioude (+ 13.02.1347)
- 4/ Isabeau (+ 7.03.1327) x Pierre AYCELIN, seigneur de Montaigut
- 5/ Béatrix, citée avec son père et Hugues dans une charte de l'abbaye de Mozat en 1310
- 6/ Alix, religieuse à l'abbaye de Beaumont

Robert III est mort le 19.01.1324

Isabeau de CHASTILLON en BAZOIS, dame de Jaligny, était fille de Hugues et de Isabeau de MELLO, veuve de Guy de CHÂTEAUVILAIN, seigneur de Luzy. Elle mourut le 01.09.1297

La généalogie des deux parents se remonte assez facilement sur presque toutes les ascendances

Alain ROSSI (CGHAV-2140)

J'avais effectivement lu BALUZE et j'ai tendance à lui faire confiance. Il est probable que son contemporain le Père ANSELME n'avait pas lu cette généalogie des seigneurs de Combronde. C'est pourquoi je me demande ce qui a poussé REMACLE à « sauter » une génération...

Jean-Noël MAYET (CGHAV-657)

D'après le JUSTEL, Louise DAUPHINE fille de Robert DAUPHIN 1<sup>er</sup> d'Auvergne épouse Pierre de MAUMONT et Dauphine sa sœur épouse Robert de CHASLUS sgr d'Entraigues. Elle a pour frères Guichard, Hugues.

Le JUSTEL, imprimé en 1625, est l'histoire de la maison d'Auvergne avec tableau généalogique et preuves de ce qui est énoncé fournie par les descendants de la maison d'Auvergne. Maintenant qui croire ?

Robert TEINTURIER (CGHAV-

J'ignorais l'existence de JUSTEL, mais en relisant BALUZE dans le détail, je constate qu'il fait effectivement référence à JUSTEL, même si, pour lui, l'épouse de Pierre de MAUMONT et celle de Robert de CHASLUS sont une seule personne. J'aurais donc tendance à croire BALUZE...

Jean-Noël MAYET (CGHAV-657)

Robert DAUPHIN a bien une fa, nommée Dauphine (° ca 1284) de son x1 avec Alixente de MERCOEUR, mais aucun Guichard connu dans ses enfants. Hugues est un frère « germain » de Louise.

Pierre de MAUMONT a de son x1 avec Marguerite de GIMEL (dame du château supérieur de Gimel dont héritera un fs Bertrand) une fa Agnès (dame de la Tour de Maumont à Limoges, x 1298. Une autre fa (ou petite fa ?) Marthe, x Géraud de LA ROCHE, sera héritière de Châteauneuf et Tounoël, les seigneuries de Pierre. Par quel canal ? Ce devrait être un fs aîné.

Alain ROSSI (CGHAV-2140)

@121-13872 BAISLE-CARRIER (63)

Le dernier TIXIER fait mention d'une donation reçue par Annet CARRIER marchand hbt Reynhat, psse Montaigut-le-Blanc, de sa mère Marguerite RASSION (?), veuve de Michel CARRIER, le 13.03.1586 (AD 63 B Ins 107 f°283) Les DES BIZET sont plus probablement originaire de Pionsat (où se trouve le village éponyme) que de Virlet.

Alain ROSSI (CGHAV-2140)

@121-13876 BRUASSE-LIBERTIER (63)

Pierre BRUASSE (BRIASSE), fs Jean et Antoinette CHASSAGNOLLES x 01.06.1751 Grandrif Marie LIBERTIER, fa + André et Marie JURIE.(sosa 464/465 et 474/475 de mon mari)

Jean BRIASSE, fs André et Damiane DUSSAPT x 11.10.1718 Grandrif Antoinette CHASSAGNOLLES, fa Jacques et Isabeau ROUSSEL de St-Just-de-Baffie.

André LIBERTIER x 30.09.1732 Grandrif Marie JURIE.

Voir tables des BMS de Grandrif et Ama ! n° 119.

Marie-Françoise BRUNEL (CGHAV-964)

@121-13887 HOPITAL-BISCUIT (63)



- 1- Antoinette BISCUIT ° ca 1740, + 13.10.1775 Champagnat-le-Jeune, y x 15.11.1757 Jean HOSPITAL
- 2- Antoine BISCUIT ° 29.10.1704 Champagnat, y x 04.03.1726 Marie CHATEAUNEUF dite de Val, ° ca 1705, fa Jean et Antoinette NIGON
- 4- Antoine BISCUIT, laboureur, ° ca 1680, + av. 03.1726, fs + Antoine x 30.08.1701 Champagnat Marguerite EXPESSON y + 05.01.1712, fa + Antoine

Jeannine BOREL (CGHAV-2204)

@ 121-13890 LAROCHE-MONTAGNE (63)

Michel MONTAGNE x 28.02.1729 Benoite LAROCHE Gabriel LAROCHE, fs de Antoine (+ 15.04.1732 à 50 ans) et Antoinette LASAIGNE, journalier de La Vaisse Basse, Brousse, y + 31.07.1754, y x 10.09.1705 Françoise GROMONT, ° 13.05.1686 Bouteix (Brousse), fa Jean et Antoinette LATALERIE (+ 09.10.1741) (p/m : Bertrand DUCROUHET, Françoise LATALERIE).

Par ailleurs les tables du CGHAV donnent Jean MONTAGNE x 01.09.1705 Marguerite PISSIS. Les parents de Jean ne sont pas cités, ceux de Marguerite sont Michel et Antoinette LAROCHE. Cependant il y a une forte probabilité que Jean MONTAGNE soit ° le 12.02.1686 au Moulin de Veyrial (Brousse) de Robert et Charlotte DUMAHU (mes Sosa 552/553) p/m Etienne FOEDIDES « qui a donné au baptisé le nom de Jean » et Louise DUMADU.

Pierre VACHER (CGHAV- 1255)

@121- 13892 MARRET-BEAL (63)

Le seul couple Jean MARRET x Jeanne BEAL dont PL POUZET (dans sa monumentale étude des BEAL) a recensé la date de x ou de Cm est le x le 05.05.1749 à Job. Un autre couple homonyme peut avoir existé avant 1698 mais, les registres existant ayant été exploités systématiquement, il est peu probable de pouvoir établir son ascendance; en particulier à cause du trou de Marat des années 1646 à 1700 et la rareté des registres de Job

Henri PONCHON (CGHAV-62)

@121-13893 MARRET-BOSREDON (63)

Moi aussi, je descends de ce couple, comme presque tous ceux qui ont des origines à Marat. Il faut se méfier de ce que l'on trouve sur Internet, surtout quand les sources ne sont pas cités.

PL POUZET a effectivement établie la généalogie des MARRET de Marat, et avait fait le rapprochement avec ces BOSREDON, Cette filiation lui paraissait probable sans que cela puisse être démontré formellement. Voici ce que m'avais écrit POUZET il y a 3 ou 4 ans.

D'après les relevés de Florence GOUJON, naissance à Marat le:

- 24.07.1642, ° Pierre MARRET, fs de Gilbert et de Marie de BOSREDON, de l'Ossedat

- 28.03.1647, ° Gilbert MARRET, fs de Gilbert et de Marie DE BEAUSREDON, de l'Ossedat;

Gilbert est parrain à Marat 19.10.1625 de son neveu Gilbert MARRET, fs de son frère Jean et de Damiane MAZEROLE"

Dans sa monumentale « Histoire Généalogique de la Maison de Bosredon », édité en 1863, et réédité récemment par l'ARGHA, Ambroise TARDIEU écrit simplement, page 189, « Marie de BOSREDON mentionnée dans le testament de Pierre de BOSREDON, sgr du Mas de Voingt en 1624 qui la désigne comme

« bastarde au neveu de Voingt » (René de BOSREDON) et lui lègue la somme de 45 livres, un lit garni et deux brebis. »

Ce René de BOSREDON avait eu six enfants de sa légitime épouse Jeanne de VILLELUME qu'il avait épousé en 1605. Cette dernière ne pouvait donc pas être la mère d'une bâtarde de son mari ou alors c'est une histoire shakespearienne.

La généalogie établie des BOSREDON remonte jusque vers les années 1200. Via certaines épouses de la famille, on peut sans doute remonter plus haut mais pour ma part, je n'ai pas cherché à le faire. A quoi bon ! La vraie question, pour moi, est pourquoi cette Marie de BOSREDON dont le père habitait les Combrailles, est venu épouser un modeste paysan de Marat ?

Henri PONCHON (CGHAV-62)

Les BOSREDON ont une devise: « Frappez un buisson, il sortira un BOSREDON... » Cette famille, originaire dudit lieu, vendu au XVI<sup>ème</sup> siècle, est surtout connue comme Barons d'Herment (63). Plus de 90 vassaux et l'équivalent de cinq cantons, qui s'étend au Nord jusqu'à Pontaumur.

A.TARDIEU, originaire de cette ville leur a effectivement consacré un ouvrage volumineux. Il a fait un travail considérable. Cependant, REMACLE est une source légèrement plus fiable. Près d'un siècle de publications les séparent et le second n'écrivait pas d'ouvrages de commande.

DE BOSREDON, BOSREDON, BORDON,... on ne compte plus les enfants légitimes et illégitimes. Les filles prénommées « Marie » ne doivent pas manquer.

Autre proverbe lu sur ce forum: « *les arbres généalogiques sont peuplés d'homonymes* ». Aucun d'entre nous ne s'avancerait à garantir l'exactitude absolue de ses travaux. D'autre part, quelque soit le domaine, tout chercheur doit être prêt à remettre en question les travaux de ses prédécesseurs et revenir régulièrement à la source.

J'ai étudié, assez rapidement pour l'instant, votre question et les généalogies diffusées sur Généanet : il semble qu'il y ait effectivement une erreur de « saisie », car la seule Marie issue de René, illégitime, n'est pas de Jeanne de VILLELUME. De plus, la grand-mère de Gilbert MARET, serait une Charlotte PONS DE LA RIGAUDIE, fa Jean x Catherine de VEYNY d'ARBOUZE (et non VERNY), fs d'Annet et Marg de SARLANT. Remacle ne mentionne qu'un fils de ces derniers: Michel. Je n'ai pas pu retrouver l'alliance avec les PONS, ni de ceux-ci avec les MARET.

A moins d'obtenir du contributeur, les sources dont il dispose, il me semble que la première étape serait de reprendre les BMS et retrouver les actes concernant Gilbert, ses enfants, frères, etc... et recenser l'ensemble des infos disponibles (parrains, villages, témoins, ...).

Pierre GRANGE (CGHAV-472)

Je complète ma précédente réponse et celle de Pierre GRANGE, ci-dessus. Cette question rejoint aussi la question 120-13648 posée par Hélène MENU dans le n° 120 et la remarque faite par Jean-Luc CHAROBERT à la question 118-13341 à propos de ce même couple.

J'ajouterai d'abord la ° le 04.05.1635 de Jeanne MARRET, fa de Gilbert et Marie N..., (p: Jean MARREL, m: Jeanne SOLLELIS)

Les parrains et marraines pour les deux naissances suivantes furent Pierre MARRAT, fs de Jean de l'Ossedat et Gilbert MARREL, Jeanne SOLLELIS fem de Jean

MARRET et honnête Marguerite VEISSIERE, fa de Me VEISSIERE, de la Vessière.

Ces parrains et marraines ne fournissent aucun élément intéressant. Le couple Jean MARRET et Jeanne SOLLELIS a eu plusieurs enfants, nés à l'Ossedat, entre 1636 et 1645. Est marraine, le 25 janvier 1641, Marie CHABRIER femme de Gilbert MARRET (probablement le couple précédent avec ° en 1635)

On peut, en effet, s'interroger sur les raisons qui auraient conduit au mariage d'une BOSREDON avec un MARRET de l'Ossedat. Pour moi, il ne fait guère de doute que la Marie de BOSREDON en question appartient à l'illustre famille de BOSREDON. Est-ce celle citée par TARDIEU ? Ce sera sûrement difficile à prouver. Comme l'indique Pierre GRANGE, ce n'est pas la seule Marie de BOSREDON de l'époque mais les dates sont compatibles. N'oublions pas que la Marie citée par TARDIEU est illégitime et qu'il n'est pas illogique de la « caser » auprès d'un laboureur aisé; ce ne serait pas le seul exemple. S'il y a eu contrat de mariage, il n'est pas certain qu'il ait eu besoin d'être insinué.

Autre question: pourquoi venir des Combrailles épouser un habitant de Marat ? Une piste peut-être, si j'en crois REMACLE : le 10 janvier 1595, contrat de mariage entre Gilbert de PONS, seigneur de la Grange (à Vertolaye, pas très loin de l'Ossedat) avec Marie de CHASLUS, fille de feu Jean de CHASLUS, entre autres seigneur de Cordès, Orcival, **Voingt**, etc...et de Jeanne de CHABANNES (de la fameuse famille du même nom) Donc, cette Marie de BOSREDON aurait pu vivre chez ce couple de Vertolaye dont l'épouse était issue d'une illustre famille des Combrailles et autres lieux.

Dans son étude sur les MARRET (étude que le CGHAV devrait bientôt publier), PL POUZET indique que Claude MARRET, grand-père de Gilbert, avait épousé (CM, reçu DELAIRE à Olliegues le 19.11.1564) Charlotte PONS de la RIGAUDIE, fa de noble Jean, seigneur du Bouchet à Vertolaye. Malheureusement, il ne cite pas la source (peut-être dans les Insinuations) Sans qu'il soit possible de les rattacher formellement, ces PONS de la RIGAUDIE et ces PONS de la GRANGE avaient des liens de parenté (la Grange et la Rigaudie sont proches). Reste donc à retrouver ce Cm de 1564 pour progresser.

Enfin pour répondre à l'interrogation de JL CHAROBERT sur le mariage apparemment contre nature entre une BOSREDON et un MARRET, on s'aperçoit vite que les mariages entre personnes de couches sociales proches sont assez fréquents, d'autant plus vrai qu'on a affaire à un cadet désargenté et encore plus à une fille illégitime. La généalogie repose sur deux grandes règles de base dans un espace donné (un groupe de paroisses, par exemple) :

1. Nous sommes tous cousins quels que soient nos milieux sociaux.

2. Nous descendons de toutes les familles de cette espace, des plus modestes aux plus notables.

Il suffit d'un peu remonter le temps, disons la fin du 16<sup>e</sup> début 17<sup>e</sup> siècle. Nous ne pouvons y échapper; ce sont les lois de la statistique.

Pour prendre un autre exemple local : j'ai étudié dans le n° 119 d'AmA ! l'ascendance des CONSTANT, seigneurs du Bouchet, dont descendent de très nombreux habitants de Marat à travers le couple Damien DINASSE et Marie de la VALETTE. J'ai découvert, avec amusement, dans le

Chartrier de la Faye publié en mai 2007 par Lucien DROUOT (page 78), que Bénigne de la FAYE épouse, en 1522, de Jean de la VALETTE (ancêtre de Marie ci-dessus) était la fille naturelle de Jean L'HERMITE de la FAYE, grand archidiacre de Nantes et prieur d'Augerolles, et de Guillemette de PONS. Alors, pas de chance pour notre modestie, nous nous rattachons également à ces L'HERMITE de la FAYE et leurs ascendants, souvent illustres, mais d'une manière doublement illégitime comme l'écrit DROUOT. J'ajouterai que c'est sans doute ce Jean L'HERMITE de la FAYE qui fut le commanditaire de la célèbre clôture d'Augerolles, donnée au musée de Cluny, et maintenant au musée du Moyen Age à Ecouen.

Henri PONCHON (CGHAV - 62)

@121-13896 PLANE-BOELE (63)

Dans les tables du CGHAV, on trouve :

Claude PLANE, 25 ans, fs Gilbert et Jeanne CHOTY, x 19.09.1768 Aubiat Marguerite BOISLE, 30 ans, fa + Jean et Jeanne DESAISES, originaire de Chaptuzat.

Gilbert PLAINE, fs Pierre et Louise MOURETON, x 18.01.1724 Aubiat Jeanne CHAUTE, fa + Claude et + Saturnine ROUGIER, originaire de St-Bonnet-près-Lyon.

Bernard GAREL (CGHAV-876)

## Correctif à la généalogie de Jean MONTAUD

(parue dans « A moi Auvergne ! n° 119, p.39

par Alain ROSSI (CGHAV-2140)

Une maladresse m'a amené à dupliquer (sans m'en rendre compte) le couple 20/21 de cette généalogie en 40/41. Ce qui a provoqué un important décalage au-dessus. Voici la généalogie de Jean MONTAUD, telle qu'elle aurait dû être :

20. Jean BEGOUNIN, ° 12.01.1644 Gourbeyre (Valc.), + av. 1711, x Valcivières 26.08.1682

21. Antonia ARTAUD, ° 24.09.1659 l'Artaudie

40. André BEGOUNIN, ° 21.04.1602 du Puy (Valc.), [x1 Valcivières 19.02.1624 Damiane POULET de Rimbaud], x2 Valcivières 11.02.1641

41. Marguerite BESSEYRE, ° 04.03.1612 de Moronie (Valcivières)

42. Antoine ARTAUD, ° 25.04.1628 de l'Artaudie, x Valcivières 01.10.1656

43. Jeanne ARTAUD, ° 20.02.1628, de l'Artaudie

80. Antoine BEGOUNIN, x av. 1596

81. Damiane VOLDOIRE

82. Jean BESSEYRE

83. Jeanne CLOUVEL (peut-être de Pailhat ?)

84. Jacques ARTAUD,

85. Vitale BEGOUNIN, ° 15.01.1598 Chataigner (Valc.)

86. Guillaume ARTAUD, ° 20.03.1604 l'Artaudie, x Valcivières 05.05.1626

87. Damiane MARGARON, ° 29.06.1605 au bourg [peut-être x2 Valcivières 02.09.1634 Antoine GOURBEYRE]

170. Jean BEGOUNIN

171. Claudine CHATAIGNER

172. Guillaume ARTAUD

173. Jeanne MORON

174. Antoine MARGARON, x Valcivières 02.01.1604

175. Clauda DUCROS

*(cette généalogie n'est pas modifiée par les nouvelles tables de Valcivières, établies par David COUYRAS)*

---

# CERCLE GÉNÉALOGIQUE ET HÉRALDIQUE DE L'Auvergne ET DU VELAY

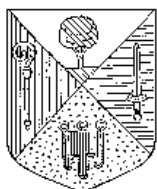

Fondé en avril 1978 - Association loi de 1901

membre de la Fédération Française de Généalogie  
filiale de la Ligue Auvergnate et du Massif Central  
membre de l'Union Généalogique Auvergne-Bourbonnais-Velay  
Siège social : 55 rue de Châteaudun - 63000 Clermont-Ferrand

Internet : <http://www.cghav.org> - Forum : <http://fr.groups.yahoo.com/group/cghav>

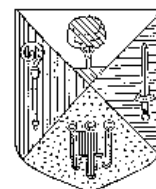

**Conseil d'Administration 2006-2007 :** Mmes Jacqueline BRIFFE – Marie-Françoise BRUNEL – Geneviève PLANTARD – MM. Jean-Pierre BARTHÉLEMY – Dominique BÉNET – Marc CHAPPAT – Alain CONSTANCIS – Richard DUJON – Yves GLADEL – Philippe JOUVE – Robert LÉOTOING – René MONBOISSE – Claude PAULET – Henri PONCHON – Alain ROSSI.  
**Membres Fondateurs :** Mme Marguerite Marie HYPPOLYTE – M. Michel TEILLARD d'EYRY (Président d'Honneur)

**Président :** M. Alain ROSSI, 16 rue de l'Église 92200 Neuilly, Tél. : 01 4637 3315, ou 06 8070 1538, Courriel : [rossi.alain@mageos.com](mailto:rossi.alain@mageos.com)  
**Vice-Présidents :** M. Yves GLADEL, 18bis bd Victor Hugo 78100 St Germain en Laye, Tél. : 01 3451 5250, Courriel : [ygladel@aol.com](mailto:ygladel@aol.com)  
Mme Marie-Françoise BRUNEL, 28 chemin des Sépières 63300 Thiers, Courriel : [marie-francoise.brunel@wanadoo.fr](mailto:marie-francoise.brunel@wanadoo.fr)  
M. Henri PONCHON, 5 rue des Fontenelles 92310 Sèvres, Tél. : 01 4626 4114, Courriel : [henriponchon@wanadoo.fr](mailto:henriponchon@wanadoo.fr)  
M. Claude PAULET, 31 avenue du Général Galliéni 93250 Villemomble, Tél. : 01 4935 1006, Courriel : [claud@paulet.net](mailto:claud@paulet.net)  
**Trésorier et Vice-Président d'Honneur :** M. Robert LÉOTOING, 47 rue d'Yerres 91230 Montgeron, Tél. : 01 6903 5509  
**Secrétaire :** M. Jean-Pierre BARTHÉLEMY, 14 rue Broca 75005 Paris, Tél. : 01 4336 2005, Courriel : [barthelemyjpmc@wanadoo.fr](mailto:barthelemyjpmc@wanadoo.fr)

**Adresse des correspondances :** les correspondances doivent être adressées au Président, Alain ROSSI, 16 rue de l'Église 92200 Neuilly sur Seine ; Courriel : [rossi.alain@mageos.com](mailto:rossi.alain@mageos.com), ou au Secrétaire, et spécifiquement :

- les questions et réponses : M. Jean Pierre BARTHÉLÉMY, 14 rue Broca, 75005 Paris, Courriel : [barthelemyjpmc@wanadoo.fr](mailto:barthelemyjpmc@wanadoo.fr)
- les adhésions, renouvellements, abonnements, commandes de tables de mariages, baptêmes et sépultures, du 6<sup>ème</sup> Répertoire des Familles Étudiées et de bulletins anciens : Monsieur Robert LÉOTOING, 47 rue d'Yerres, 91230 Montgeron, Tél. : 01 6903 5509.
- les commandes des « Publications du CGHAV » : M. Henri PONCHON, 5 rue des Fontenelles 92310 Sèvres, Courriel : [henri.ponchon@wanadoo.fr](mailto:henri.ponchon@wanadoo.fr),

**Rappel :** tous les règlements doivent être faits par chèque libellé à l'ordre du CGHAV.

**Comité de publication de « A moi Auvergne ! » :** MM. Alain ROSSI (Directeur de la Publication) - Yves GLADEL - Henri PONCHON - Jean Pierre BARTHÉLÉMY - Alain ROSSI - Claude PAULET (Impression).

**Internet :**

M. Claude PAULET (courriel : [claud@paulet.net](mailto:claud@paulet.net))

Site Internet : <http://www.cghav.org>

Forum : <http://fr.groups.yahoo.com/group/cghav>

**Sections :** **Cantal :** M. Philippe JOUVE, Pdt du GEHRG, route de Palageat, 15100 St Flour ; Courriel : [pjouve.palageat@wanadoo.fr](mailto:pjouve.palageat@wanadoo.fr)  
**Puy de Dôme :** Mme Marie-Françoise BRUNEL, 28 chemin des Sepières 63300 Thiers, Courriel : [marie-francoise.brunel@wanadoo.fr](mailto:marie-francoise.brunel@wanadoo.fr)  
**Bibliothèque :** 55 rue de Châteaudun 63000 Clermont-Ferrand. (voir dates et heures d'ouverture en rubrique « Avis Importants »)  
**Région Parisienne :** M. Claude PAULET, 31 avenue du Général Galliéni 93250 Villemomble, Tél. : 01 4935 1006, Courriel : [claud@paulet.net](mailto:claud@paulet.net) ; Correspondante : Mme Nicole BIENVENU 150 rue St Maur 75011 Paris ; Courriel : [j.n.bienvenu@wanadoo.fr](mailto:j.n.bienvenu@wanadoo.fr)

**Groupes d'échanges :** **Livradois-Forez :** M. Henri PONCHON, 5 rue des Fontenelles 92310 Sèvres, Tél. : 01 4626 4114 ; Courriel : [henri.ponchon@wanadoo.fr](mailto:henri.ponchon@wanadoo.fr). **Volcans-Val d'Allier :** Mme Marie Françoise BRUNEL, 28 chemin des Sépières, 63300 Thiers ; Courriel : [marie-francoise.brunel@wanadoo.fr](mailto:marie-francoise.brunel@wanadoo.fr). **Comités d'Auvergne :** Mme Christiane PERSON, 12 rue de la Thioule, 63730 Mirefleurs ; Courriel : [christiane.person@wanadoo.fr](mailto:christiane.person@wanadoo.fr). **Combrailles et Limagne :** Mme Christine EMERY-DI BELLA, Impasse du Vieil Abreuvoir, 63670 Le Cendre, Courriel : [mumchris63@yahoo.fr](mailto:mumchris63@yahoo.fr)

**Délégations :** **Lyon / Rhône-Alpes :** MM. Alain CONSTANCIS, 17, rue St Nestor 69008 Lyon ; Courriel : [alain.constancis@wanadoo.fr](mailto:alain.constancis@wanadoo.fr)  
Marc CHAPPAT, 3 rue Champollion 69150 Décines-Charpieu ; Tél. : 04 7849 6626 ; Courriel : [marc-chappat@wanadoo.fr](mailto:marc-chappat@wanadoo.fr)  
**Bibliothèque :** 39 bis rue de Marseille, 69007 Lyon. (voir dates et heures d'ouverture en rubrique « Avis Importants »)  
**Provence,** Mme Jacqueline BRIFFE, les Cassams, chemin des Lauves 13100 Aix en Provence, Tél. : 04 4296 3221 ; Courriel : [jacqueline.briffe@wanadoo.fr](mailto:jacqueline.briffe@wanadoo.fr) ; Correspondant (Provence-Est) : M. Jean-Claude FAYET, 10 rue Raoul Ponchon 06300 Nice, Tél. : 04 9354 2398 ; Courriel : [fayet.j-c@wanadoo.fr](mailto:fayet.j-c@wanadoo.fr).

**Pour la gestion des adhérents et l'envoi de la revue, nous utilisons un fichier informatisé (CNIL n° 855488) Aussi, conformément à la Loi Informatique et Libertés, vous disposez d'un droit d'accès et de rectification auprès de M. Alain ROSSI, par courrier postal (16 rue de l'Église, 92200 Neuilly) ou électronique ([rossi.alain@mageos.com](mailto:rossi.alain@mageos.com)).**

# Châtel Guyon (63)

*Salle de la Mouniaude*

*(ancienne gare SNCF)*

samedi 25 et dimanche 26 août 2007

10h00 - 18h30

## *Second Forum Généalogie et Histoire en Auvergne*

*Organisé par les associations*

*Cercle Généalogique et Historique  
d'Auvergne et du Velay*

*Clermont-Ferrand (63)*

*Allier Généalogie*

*Vichy (03)*

*Association de Recherches  
Généalogiques et Historiques  
d'Auvergne*

*Chamalières (63)*

*avec le soutien de*

*La ville de Châtel Guyon*

*La Fédération Française de Généalogie*



**Entrée libre et gratuite**

**ISSN 0220 6765**

Directeur de la publication : Alain ROSSI

16, rue de l'Église – 92200 – Neuilly sur Seine

Imprimerie SOPEDI : 5 avenue Ampère – 91321 – Wissous Cedex

**CPPAP : 0911 G 85293**

Publication trimestrielle paraissant en février, avril, juillet et novembre

**N° 121 - août 2007 (3<sup>e</sup> trimestre)**