

CERCLE GÉNÉALOGIQUE  
ET HÉRALDIQUE  
DE L'Auvergne ET DU VELAY



# A moi Auvergne !



6231. CHAVAGNAC-LAFAYETTE (Hte-Loire)  
Le Donjon du Château et ses dépendances

27<sup>e</sup> ANNÉE – 2<sup>e</sup> TRIMESTRE 2004

N<sup>o</sup> 108 – 8,25 € le numéro

## SOMMAIRE

<b>Le mot du Président</b>	.....	Y. GLADEL	page	77
<b>Avis importants</b>	.....	LA RÉDACTION	page	78
<b>Vie du Cercle</b>	Convocation à l'Assemblée Générale du CGHAV.....	Y. GLADEL	page	80
	Rapport financier présenté à l'Assemblée Générale.....	R. LÉOTOING	page	81
	Table alphabétique des Adhérents (Numéros 3653 à 2903) ..	Y. GLADEL	page	82
<b>Méthodes et sources</b>	Bibliographie.....	H. PONCHON	page	86
	Numérisation des BMS : des Expériences Multiples .....	A. ROSSI	page	88
	Mon Expérience personnelle .....	CL. PAULET	page	88
	(les illustrations couleurs sont en 3 <sup>ème</sup> de couverture) .....	CL. PAULET		
	Mon Expérience en Mairie .....	F. FAYE	page	90
	De la Numérisation des Documents aux Archives .....	J-M BARTHÉLÉMY	page	90
<b>Vie et métiers d'autrefois</b>	Chirurgiens jurés .....	M-C. CHASTEL	page	92
<b>Généalogies des familles</b>	La famille d'Amable BOURZEIX et le milieu Riomois .....	J-N. MAYET	page	93
	Ambroise TARDIEU, l'Historiographe .....	R. DUJON	page	98
<b>Crayons et quartiers</b>	Ancêtres auvergnats des membres du CGHAV .....	LES ADHÉRENTS	page	101
<b>La vie des Délégations</b>	Provence n° 6 .....	J-CL. FAYET	page	110
<b>Volcans et Val d'Allier</b>	Rubriques des Volcans et Val d'Allier n° 19.....	M-F. BRUNEL	page	111
<b>Livradois-Forez</b>	Chroniques du Livradois-Forez – n° 57 .....	H. PONCHON	page	112
<b>Nouvelles de la Haute-Loire</b>	Pages du Velay .....	J. CAILLOT	page	113
	Le Brivadois .....	R. LÉOTOING	page	113
<b>Questions</b>	Quelques Recommandations .....	H. PONCHON	page	115
	Courrier des Lecteurs .....	LES ADHÉRENTS	page	115
	Questions générales .....	LES ADHÉRENTS	page	115
	Questions particulières .....	LES ADHÉRENTS	page	116
	Questions générales du Forum .....	LES ADHÉRENTS	page	123
	Questions particulières du forum.....	LES ADHÉRENTS	page	124
<b>Réponses</b>	Réponses du CGHAV .....	LES ADHÉRENTS	page	131
<b>Encarts</b>	Inscription à la XXVI <sup>e</sup> Assemblée Générale (5 juin 2004) ...	LA RÉDACTION	encart	I
	Publications du CGHAV et bordereau de commande .....	LA RÉDACTION	encart	II
	Adresses utiles du CGHAV (remplace 3 <sup>ème</sup> de couverture)...	LA RÉDACTION	encart	IV

Illustrations des couvertures : 1<sup>ère</sup> = Chavaniac-Lafayette (*carte postale ancienne*). 4<sup>ème</sup> = photo de registre BMS (*Cl. Paulet*)

**Les auteurs sont seuls responsables des assertions et des opinions émises par eux dans « A Moi Auvergne ! ».**

## COTISATIONS, ABONNEMENTS, ANCIENS NUMÉROS, RÉPERTOIRES

**Cotisation 2004** (simple ou couple) = 12 Euros. **Abonnement à la revue : France :** 21 Euros, soit au total : **33 Euros**  
**Europe** = 24 Euros, soit au total : **36 Euros** - **Outremer** = 28 Euros, soit au total : **40 Euros**..

**Remarque importante :** tous les règlements sont à faire par chèque à l'ordre du CGHAV.

**1/** À envoyer à Monsieur Yves GLADEL, Président du CGHAV, 18 bis Boulevard Victor Hugo 78100 St Germain en Laye, **uniquement pour les nouvelles adhésions.**

**2/** À envoyer à Monsieur Henri PONCHON, 5 rue des Fontenelles 92310 Sèvres, pour la collection :

**Publications du CGHAV :** « Généalogie des familles BEAL... », 2<sup>ème</sup> Ed. par Pierre Lucien POUZET . ..... 27 Euros  
 « Différentes familles de la région de la Chabasse, Job, Marat, Vertolaye » Tome I, par P.L. POUZET ..... 27 Euros  
 « Différentes familles de la région de la Chabasse, Job, Marat, Vertolaye », Tome II, par P.L. POUZET ..... 27 Euros  
 « Généalogie de qq familles aux confins Auvergne-Limousin-Marche », par Joseph PRADEL ..... 27 Euros  
 « Anciens noms et vocables des paroisses et communes du Puy de Dôme » par Jean Noël MAYET ..... 13 Euros  
 « Actes de tutelle et curatelle », par Richard DUJON..... 8 Euros  
 « A travers les actes du bailliage de Pionsat », par Richard DUJON..... 8 Euros

**3/** À envoyer à Monsieur Robert LÉOTOING, 47 rue d'Yerres 91230 Montgeron, pour les renouvellements de cotisations et abonnements, commandes de bulletins anciens de « A moi Auvergne ! », commandes de publications diverses et de répertoires

**Commandes de répertoires** (baptêmes, mariages, contrats de mariages, sépultures) = 0,45 Euros la page pour une commande de plus de 10 pages (*port compris*). Ajouter 0,75 Euros (*frais de port*) pour les commandes de moins de 10 pages.

**6<sup>ème</sup> Répertoire des Familles Étudiées** par les membres du CGHAV (*port compris*) : ..... 15 Euros

**Numéros anciens disponibles :** nous pouvons fournir aux adhérents qui le souhaitent, les années qui manquent dans leur collection (hors numéros épuisés). Par numéro (*port compris*) = 7,50 Euros (*sauf les numéros de l'année 2003 = 8,25 Euros par numéro et le numéro 100 - 2<sup>e</sup> Trim. 2002 (176 pages) = 15 Euros*)

**Publication spéciale :** « Index des noms du Dictionnaire des Fiefs de la Basse Auvergne du Comte de REMACLE »  
 par l'abbé Jean Baptiste PAILLONCY ..... 15 Euros



## Le Mot du Président

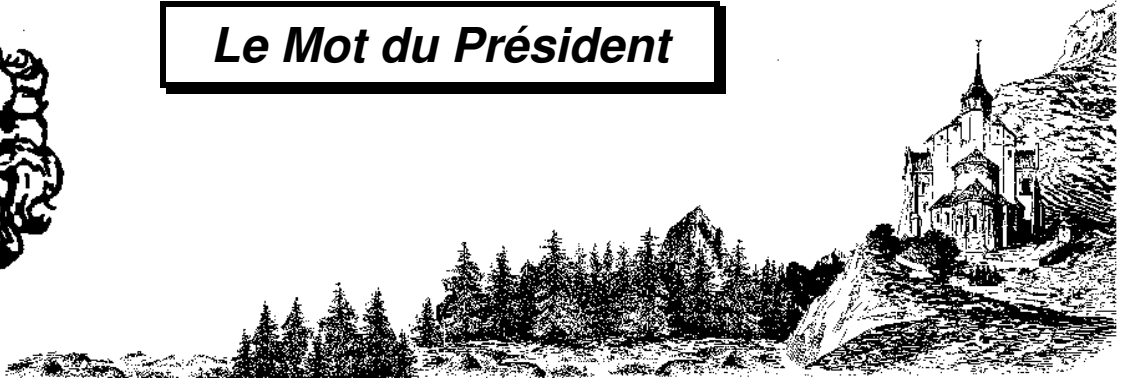

Ce trimestre a été particulièrement fertile en **réunions** diverses :

- le 9 mars à Désertines (03), le forum des Combrailles, organisé par Allier Généalogie, le cercle généalogique historique et héraldique de la Marche et du Limousin et le CGHAV,
- le 20 mars, la réunion de notre **section Lyonnaise** a réuni une assistance importante,
- le 27 mars, Assemblée Générale de l'Union Auvergne-Bourbonnais-Velay, et enfin
- le 4 avril Assemblée Générale de la Société Généalogique du Beaujolais et du Lyonnais avec laquelle nous opérons notre bibliothèque de Lyon.
- le 7 avril, la réunion de la **Délégation Provence-Côte d'Azur** s'est tenue à St Aygukf

### Au secours :

Nous recevons des articles ou des crayons très complets de plusieurs pages sous forme imprimée, c'est à dire imprimés à partir d'un fichier informatique qui est rarement joint. Ceci nous oblige à un passage par un scanner qui est rarement totalement fiable (une reconnaissance de 95 % est bonne pour des polices de caractères 6), mais prend du temps avant toute remise en forme alors qu'il est plus simple de modifier un fichier informatique. Ceci explique que certains crayons tardent à être publiés dans « A moi Auvergne ! ».

### Diffusion de nos répertoires

Pour répondre à une question, je rappellerai que la diffusion des relevés systématiques, effectués par nos adhérents, est décidée par le Conseil d'Administration de manière à bénéficier au plus grand nombre de généalogistes amateurs (adhérents ou non).

Cette diffusion se fait tant par l'édition de répertoires imprimés que par moyens électroniques (Minitel ou Internet), ainsi que par leur dépôt, en libre consultation, aux Archives Départementales et dans nos bibliothèques.

Une contribution est demandée dans certains cas pour couvrir les dépenses présentes et futures du cercle, par ex. lors de l'organisation de cours de paléographie en région parisienne), mais nous cherchons à limiter, au maximum, ces coûts supplémentaires.

Je rappellerai que l'accès à Bigenet permet, gratuitement, de savoir si l'acte que vous cherchez y est indexé. La commande directe de cet acte n'est pas obligatoire pour nos adhérents.

A noter qu'à ce jour, 18 de nos adhérents ont demandé dans le forum du CGHAV une copie de l'extrait de 43 actes (publiés dans Bigenet et dans nos répertoires imprimés) et l'ont reçue.

Dans notre prochain Conseil d'Administration du CGHAV, nous proposerons l'adhésion du CGHAV au système Généabank, qui nous donnera la possibilité de récompenser ceux de nos adhérents qui contribuent aux relevés systématiques et à leur saisie informatique.

Ceci prend du temps, aussi je vous demanderai de patienter quelque peu.

### Réunions futures

Je vous rappellerai en tout premier lieu que notre Assemblée Générale se tiendra le 5 juin prochain à Langeac. N'oubliez pas si vous ne pouvez être présents de nous transmettre votre pouvoir.

Les rencontres généalogiques de la Chataigneraie se tiendront les 17 et 18 juillet 2004 à Arpajon sur Cère. La 4<sup>ème</sup> Biennale de Généalogie se tiendra à Paris les 10 et 11 décembre 2004, à l'Espace Champperret.

Yves GLADEL



## Avis importants

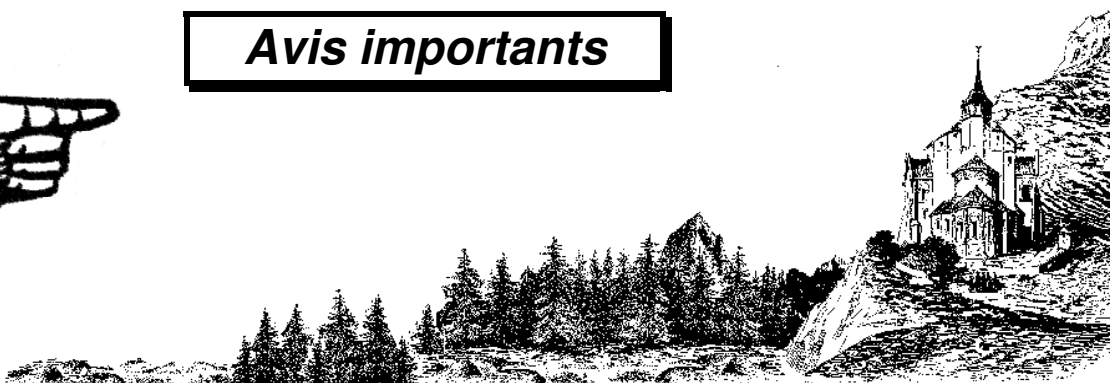

### Projets d'article - Date d'envoi

Compte tenu des délais de mise en page et d'impression, nous vous rappelons que les articles destinés à paraître dans le prochain numéro de « A moi Auvergne ! » (n° 109, du 3<sup>e</sup> trimestre 2004) doivent nous être adressés au plus tard **pour le 10 juin 2004** (la date est la même pour les Questions et Réponses). Ces articles peuvent nous être envoyés par courrier, manuscrit ou dactylographié (à Alain ROSSI, secrétaire du CGHAV, 16 rue de l'Eglise, 92200 Neuilly) ou, mieux encore, par disquette informatique, ou en pièce jointe par courrier électronique (à l'adresse électronique suivante : [rossi.alain@mageos.com](mailto:rossi.alain@mageos.com)), si possible dans le format \*.RTF (que vous obtenez, à partir de Word, par l'option « Enregistrer sous » puis « Texte mis en forme (RTF) »).

L'avantage de ce format est qu'il peut être obtenu de tous les traitements de texte et qu'il est compatible PC et Mac.

### Congrès International de Généalogie Bruges (Belgique) du 6 au 11 septembre 2004

Vous connaissez la réputation de beauté de la ville de Bruges, surnommée la Venise du Nord en raison de ses canaux qui la sillonnent en tous sens. Grand port du nord de l'Europe, Bruges fut aussi réputée dès le moyen âge par ses ateliers de tisserands.

Le thème de ce Congrès, fort riche, est celui de la « Généalogie et de l'Héraldique comme facteurs de Patrimoine pour l'Avenir ».

Outre les excursions proposées, vous pourrez y entendre des communications de grande valeur scientifique et rencontrer des passionnés Généalogie et d'Héraldique venus du monde entier. Vous n'y serez pas dépaysés car le Français y sera largement pratiqué. N'oubliez pas que les Belges pratiquent le Français, quand ils reconnaissent à votre accent que vous ne venez pas de Wallonie.

Participez nombreux à ce Congrès !

Pour recevoir les documents de pré inscription, s'adresser au Secrétaire Général du Congrès, Dr André VANDEWALLE s/C Stadsarchief Brugge Burg 11A ; B-8000 Brugge (Belgique). Tél. : + 32 5044 8260, Fax : + 32 5044 8261 ; Courriel [andre.vandewalle@brugge.be](mailto:andre.vandewalle@brugge.be)

Michel TEILLARD d'EYRY (CGHAV - 1)  
Pdt. Confédération Int. Généalogie et Héraldique  
Pdt. Académie Internationale de Généalogie

### Rencontres Généalogiques de la Châtaigneraie

L'APROGEMERE organise dans le Cantal, à Arpajon sur Cère, les **17 (à partir de 14 heures) et 18 juillet 2004**, la 3<sup>e</sup> édition des « Rencontres Généalogiques de la Châtaigneraie ».

Cette réunion connaît un large succès auprès d'un public de plus en plus nombreux, favorisé par sa gratuité d'accès. Si vous désirez y participer, attention aux capacités hôtelières du bassin d'Arpajon qui sont nombreuses mais pas illimitées.

Pour tout complément d'information :

M. Marcel ANDRIEU, 33 rue Crozatier, 75012 Paris.  
Tél. : 01 4345 2994. Courriel : [marcel.andrieu@free.fr](mailto:marcel.andrieu@free.fr)

### Journées d'échanges des Groupes du CGHAV

Groupe Livradois-Forez : le **dimanche 26 septembre 2004**, à 9h30. Contact : M. Henri PONCHON, 5 rue des Fontenelles, 92310 Sèvres.

Courriel : [henri.ponchon@wanadoo.fr](mailto:henri.ponchon@wanadoo.fr)

Voir également la rubrique « Chroniques du Livradois-Forez »

### 1<sup>er</sup> Forum Régional de la Marche et du Limousin

Le Cercle Généalogique, Historique et Héraldique de la Marche et du Limousin organise les 25 et 26 septembre 2004 à Guéret (23) le 1<sup>er</sup> Forum Régional de Généalogie de la Marche et du Limousin.

Contact :

### Une nouvelle Association : « Combrailles et Artense »

Notre adhérent M. Jean Marc THOMAS (CGHAV - 752) crée l'amicale « Combrailles et Artense » destinée à regrouper les personnes de ces deux parties du département du Puy de Dôme pour créer une synergie et retrouver l'entraide que nos anciens avaient su mettre en place et qui a fait la force et la réussite d'un grand nombre d'entre eux.

Pour toute information complémentaire, contacter :

M. Jean Marc THOMAS  
68 avenue de Suffren  
75015 Paris  
Tel. : 01 43 06 03 39

## Les échanges de correspondance

Les nouvelles adhésions sont à envoyer au Président du CGHAV, Yves GLADEL, 18 bis boulevard Victor Hugo 78100 St Germain en Laye, courrier électronique [cghav@aol.com](mailto:cghav@aol.com), téléphone 01 3451 5250.

Toutes les questions et réponses destinées à paraître doivent être adressées à Henri PONCHON, 5 rue des Fontenelles, 92310 Sèvres, courriel : [henri.ponchon@wanadoo.fr](mailto:henri.ponchon@wanadoo.fr)

A noter que les questions et réponses du Forum Internet sont reprises directement dans la Revue sans action particulière de leurs auteurs.

Les renouvellements de cotisation, les demandes du 6<sup>ème</sup> Répertoire des Familles Étudiées, de tables de mariages, baptêmes ou sépultures, de bulletins anciens, etc. sont à adresser à M. Robert LÉOTOING, 47 rue d'Yerres 91230 Montgeron, téléphone 01 6903 5509.

Par contre, les commandes des « Publications du CGHAV » (à ce jour, sept titres parus, voir encart dans ce numéro) sont à adresser à M. Henri PONCHON, 5 rue des Fontenelles 92310 Sèvres, téléphone 01 4626 4114, courrier électronique [henri.ponchon@wanadoo.fr](mailto:henri.ponchon@wanadoo.fr)

Dans tous les cas, les chèques pour un quelconque règlement sont à libeller à l'ordre du CGHAV.

## Calendrier du CGHAV

### Permanences de la bibliothèque :

Adresse : 55, rue de Châteaudun, 63000 Clermont-Ferrand (presque en face de la Gare)

Il s'agit de l'horaire des réunions organisées sur toute l'année 2004. L'horaire des réunions des lundi, mercredi et vendredi à la bibliothèque de la rue de Châteaudun à Clermont-Ferrand est de 15 h à 18 h. :

Mai :	lundi 3 mercredi 12 vendredi 21	Juin :lundi	7 mercredi 16 vendredi 26
Juillet :	lundi 5	Septembre :	mercredi 15 vendredi 24
Octobre :	lundi 4 mercredi 13 vendredi 22	Novembre :	mercredi 10 vendredi 19
Décembre :	lundi 6 mercredi 15		

Les ouvertures du samedi (une séance par trimestre) sont elles, par contre, de 9 h à 12 h.

samedi 30 octobre 2004

samedi 27 novembre 2004

Si vous êtes seulement de passage à Clermont, vous pouvez prendre contact avec Daniel DEGEORGES, qui fera, comme toujours, son possible pour vous aider (mais ne lui demandez pas d'être présent tous les jours !)

Contact : Mr Daniel DEGEORGES, 9, rue du Commerce 63540 Romagnat (tél : 04 7362 6789)

### Réunions à la Maison des Associations à Thiers

Adresse : Place Francisque Fay, 63300 Thiers

Attention deux réunions par an au lieu de 4 :

- le samedi 2 octobre 2004 (de 14 à 17h30)

### Bibliothèque de la Rue de Marseille à Lyon

Adresse : 39bis rue de Marseille, 69007 Lyon

Les réunions ont lieu de 14h15 à 17h30 le 2<sup>e</sup> et le 4<sup>e</sup> mardi de chaque mois et le 4<sup>e</sup> samedi de 14h15 à 17 h sauf juillet, août, et jours fériés :

Mai :	mardi 11 mardi 25	Juin :mardi	8 mardi 22 samedi 26
Septembre	Mardi 14 Samedi 25 Mardi 28	Octobre	Mardi 12 Samedi 23 Mardi 26
Novembre	Mardi 9 Mardi 23 Samedi 27	Décembre	Mardi 14

Contact : Mme Janine THEVENON, 28, rue des Remparts, 69480 Anse (tél : 04 7467 1704) ou

M. Alain CONSTANCIS, 17, rue St Nestor 69008 Lyon ([alain.constancis@wanadoo.fr](mailto:alain.constancis@wanadoo.fr))

## Notre carnet

Nous avons le plaisir d'annoncer que notre ami Guy TAILLADE (CGHAV-94), Vice-Président de la Veillée d'Auvergne et Archiviste Général de la Ligue Auvergnate, a reçu le 19 mars 2004, des mains de M. Raymond TREBUCHON (CGHAV-104), Président de la Ligue Auvergnate et du Massif Central, le diplôme et la médaille d'Officier du Mérite Amicaliste. Les anciens du CGHAV lui adressent tous leurs compliments

Robert LÉOTOING (CGHAV-35)

Madame Jeannine GUENET (CGHAV - 1256) vient de recevoir la Médaille d'Argent de la Famille Française.

Nous lui présentons toutes nos félicitations

« J'étais bien au chaud avec ma maman, il a fallu qu'une bande d'individus masqués me sortent de là le 23 août 2003 pour me jeter dans cet univers bruyant et agité. Heureusement que j'ai encore Maman et Papa pour s'occuper de moi, et deux anges gardiens que sont Corentin et Solène pour veiller sur moi et me faire plein de bisous. Mais dans quelle galère m'a-t-on mis ? J'allais oublier de vous dire que je m'appelle Maxence ROUSSET-DIMOYAT et ma Maman est adhérente à votre Association (CGHAV - 2665)"

## Nos deuils

Nous avons appris le décès de Madame Madeleine AGIER, mère de Claude AGIER (CGHAV - 1701). Nous présentons à ce dernier ainsi qu'à sa famille nos plus sincères condoléances.

Nous apprenons le décès de Monsieur Bernard BLAIN (CGHAV - 1691) survenu le 28 décembre 2003. Nous adressons nos plus sincères condoléances à son épouse et à sa famille.

Son épouse nous a fait connaître le décès de Monsieur André MEALLIER (CGHAV - 1544), passionné de généalogie auvergnate et qui avait créé son propre site internet. Nous lui adressons nos plus sincères condoléances.

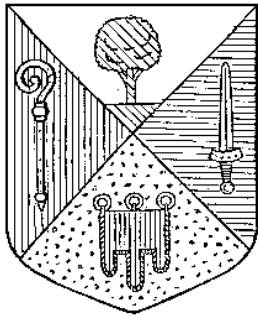

## La vie du Cercle

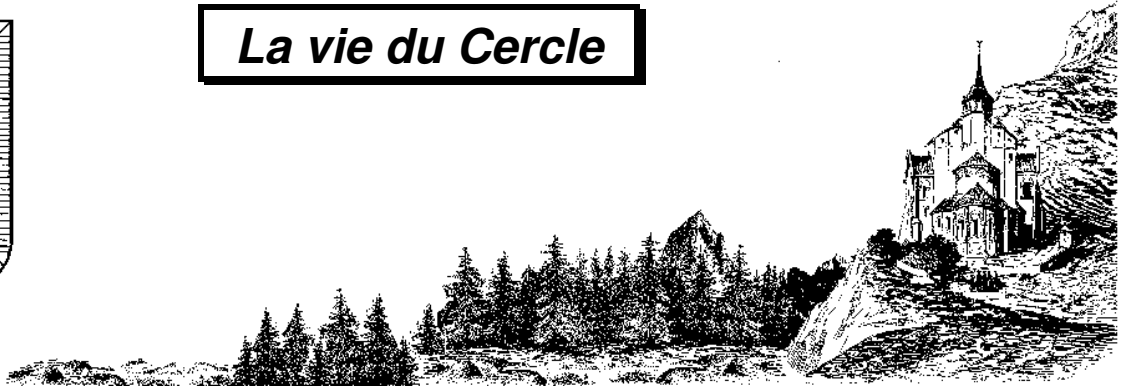

### CONVOCACTION À LA XXVI<sup>E</sup> ASSEMBLÉE GÉNÉRALE DU CGHAV

par Robert LÉOTOING (CGHAV - 35) et Yves GLADEL (CGHAV - 205)

Réuni le 15 juin 2003 à Massiac (Cantal, dans la salle municipale de Grenier-Montgon, le Conseil d'Administration a décidé que la XXVI<sup>e</sup> Assemblée Générale du Cercle (2004) se tiendrait dans la Haute-Loire, le samedi 5 juin. L'organisation m'en a été confiée, avec le concours important de Monsieur Adrien ANDRIEU, domicilié à Langeac.

L'Assemblée Générale du CGHAV aura donc lieu cette année le samedi 5 juin 2004 à Langeac (Haute-Loire), suivie de la journée touristique le dimanche 6 juin. L'accueil des participants se fera à partir de 14 heures dans la salle Jean Jaurès (Mairie de Langeac).

L'Assemblée débutera à 14h30 et aura l'Ordre du Jour suivant

#### Ordre du jour de la XXVI<sup>e</sup> Assemblée Générale

- Rapport moral 2003, présenté par le Président.
- Bilan Financier de l'exercice 2003, présenté par le Trésorier (voir page ci-contre).
- Renouvellement d'un tiers des membres du Conseil d'Administration (5 membres dont le mandat arrive à expiration en juin 2004).
- Points divers.

Les trois premiers points de l'Ordre du Jour feront obligatoirement l'objet d'un vote de l'Assemblée Générale des adhérents, présents ou représentés.

La liste des postes d'administrateurs dont le mandat arrive à échéance est parue dans le numéro 107 de « A moi Auvergne ! », pages 3-4

#### Programme du samedi 5 juin 2004

Outre, l'AG, le samedi 5 juin donnera lieu à deux réunions du Conseil d'Administration, l'une le matin, pour préparer l'AG et les éventuelles décisions à prendre. La seconde, l'après-midi, après l'AG, pour procéder à l'élection du Bureau et valider les décisions.

- 10h00 Réunion du Conseil d'Administration sortant, dans une salle du Restaurant-Auberge de l'Ile d'Amour à Langeac (17 avenue du Gévaudan).
- 14h30 Assemblée Générale du Cercle, à la mairie de Langeac, salle Jean-Jaurès.
- 16h30 Réunion du Conseil d'Administration élu qui procédera à l'élection du Bureau.

- 17h00 Visite touristique du Vieux- Langeac (le Collégiale St Gall, le Jacquemart, l'Ancienne Poste de la rue de la Boucherie, etc...)
- 20h00 Dîner à l'Auberge de l'Ile d'Amour

#### Programme du dimanche 6 juin 2004

- 08h30 Messe au Monastère Sainte Catherine à Langeac.
- 10h30 Visite du château de Chavaniac-Lafayette
- 12h30 Déjeuner au restaurant LA FAYETTE, près du château de Chavaniac-Lafayette.

#### Si vous assistez à la XXVI<sup>e</sup> Assemblée Générale

Envoyez votre bulletin d'inscription en encart avant le 20 mai 2004, à M. Robert LEOTOING - CGHAV, 12 route de Bergogne, 63500 Le Broc.

Attention, cette adresse sert exclusivement pour l'envoi du coupon-réponse. Indiquez si vous souhaitez participer aux repas du samedi soir, du dimanche midi et aux visites.

#### Si vous n'assistez pas à la XXVI<sup>e</sup> Assemblée Générale

Si vous prévoyez de ne pas participer à l'Assemblée, adressez un pouvoir à un adhérent de votre choix, mais vérifiez qu'il sera bien présent à l'Assemblée Générale.

Ce pouvoir est à envoyer à: M. Yves GLADEL, 18 bis boulevard Victor Hugo, 78100 St Germain en Laye.

Du fait de la limitation à 10 du nombre de pouvoirs que chacun peut porter, prévenez la personne à qui vous désirez donner ce pouvoir, et vérifiez qu'elle n'en a pas plus de 10. Les pouvoirs sans mandataire défini ou excédant 10, seront répartis par le Président au mieux des intérêts du Cercle.

#### Les hôtels

Si vous devez dormir sur place, vous devez effectuer vous-même votre réservation. Ne tardez pas, car diverses manifestations sont prévues simultanément :

- Auberge de l'Ile d'Amour (complet)
- Hôtel de l'Avenue (\*\*), 29-46 € ; tél. : 04 7177 0888
- Abel Hôtel (\*\*), 39-52 € ; tél. : 04 7177 0562
- Central Hôtel (\*), 27-45 € ; tél. : 04 7177 0599
- Hôtel du Val d'Allier, (à Reilhac - 3km) (\*\*), 40-65 € ; tél. : 04 7177 1920
- Le La Fayette (à Chavaniac - 12 km), 27-52 € ; tél. : 04 7177 5038 (lieu du repas du dimanche)



# RAPPORT FINANCIER PRÉSENTÉ À LA XXVI<sup>E</sup> ASSEMBLÉE GÉNÉRALE DU CGHAV

Par Robert LÉOTOING (CGHAV – 35)

## Compte d'exploitation 2003

### Produits

Cotisations de l'année 2003 (1170 adhérents)	38.444,08
Ventes de bulletins anciens	2.897,97
Ventes de tables de mariages, baptêmes et sépultures	12.532,93
Vente du 6 <sup>e</sup> Répertoire des Familles Etudiées	1.373,00
Vente de l'« Index de REMACLE » et publications diverses	137,00
Vente des « Publications du CGHAV »	2.476,00
Produit du serveur télématique	2.454,46
Produits Bigenet	213,65
Produits financiers	1.894,21

### Charges

Revue « A moi Auvergne ! »	18.446,06
Edition du 6 <sup>e</sup> Répertoire des Familles Etudiées	477,24
Location de salles pour réunions locales	163,99
Frais Poste (timbres)	3.326,04
Frais de téléphone	1.211,27
Cotisation Fédération Française de Généalogie et UGABV	1.335,60
Frais d'impression des tables BMS	2.632,38
Frais administratifs divers	4.218,79
Frais de Congrès (Limoges)	345,45
Frais de déplacements	505,61
Frais de l'Assemblée Générale à Massiac	426,60
Frais Antenne Lyon (loyer et divers)	1.327,79
Frais Siège Social Clermont (charges + impôts)	1.763,79
Achats livres	1.043,00
Frais des « Publications du CGHAV » (frais de poste compris)	1.364,31
Amortissements	4.341,00
	<b>42.928,92</b>
Résultat de l'exercice 2003	19.494,38
	<b>62.423,30</b>

### Actif du Bilan au 31 décembre 2003)

#### Disponible au 31 décembre 2003

Banque	28.818,03
Caisse d'Épargne – compte épargne	15,60
SICAV (Société Générale)	99.578,89
	<b>128.412,02</b>

#### Immobilisations

Bibliothèque rue de Châteaudun : achat	22.100,00
Bibliothèque rue de Châteaudun : travaux et aménagement	10.147,04
Bibliothèque rue de Châteaudun : amortissements des travaux	10.147,04
Bibliothèque rue de Châteaudun : mobilier	1892,25
Bibliothèque rue de Châteaudun : amortissements du mobilier	1892,25
Matériel informatique	15.262,16
Matériel informatique : amortissements	11.739,74
	<b>3.522,42</b>
	<b>25.622,42</b>
	<b>154.034,44</b>

### Passif du Bilan au 31 décembre 2003

<u>Produits reçus d'avance</u> : Cotisations 2004 reçues en 2003	27.300,00
<u>Compte de résultats</u>	
Report à nouveau au 1 <sup>er</sup> janvier 2003	107.240,06
Résultat de l'exercice 2003	19.494,38
	<b>126.734,44</b>
	<b>154.034,44</b>

## TABLE ALPHABÉTIQUE DES ADHÉRENTS DU CGHAV - NUMÉROS 2653 À 2903

par Yves GLADEL (CGHAV - 205) et Alain ROSSI (CGHAV - 2140)

« A moi Auvergne ! » publie régulièrement la liste des nouveaux adhérents du CGHAV. La table ci-dessous fait suite aux listes déjà publiées dans les numéros suivants:

- n° 17 : adhérents n° 1 à 550
- n° 29 : adhérents n° 551 à 850
- n° 42 : adhérents n° 851 à 1150
- n° 60 : adhérents n° 1151 à 1380
- n° 64 : adhérents n° 1381 à 1481
- n° 69 : adhérents n° 1482 à 1591
- n° 72 : adhérents n° 1592 à 1646
- n° 76 : adhérents n° 1647 à 1743
- n° 80 : adhérents n° 1744 à 1954
- n° 88 : adhérents n° 1955 à 2055
- n° 91 : adhérents n° 2056 à 2193
- n° 95 : adhérents n° 2194 à 2362
- n° 100 : adhérents n° 2363 à 2545
- n° 103 : adhérents n° 2546 à 2652

À noter que les adhérents des Cercles Généalogiques du Gévaudan, du Rouergue et du Quercy, dont la fusion avec le CGHAV a été officialisée en 1992, avaient été numérotés indépendamment (n° 5001 à 5109 et 6001 à 6049)

- |      |   |      |  |
|------|---|------|--|
| 2842 | Bernard ADILON, Le Bourg, 42940 Chatelneuf                                  | 2667 | Jacqueline BARD, 52 rue Notre Dame du Ponteil, 63500 Issoire   |
| 2884 | Annette ALBANEL, 15 rue Louis Bourrat, 63360 Gerzat                         | 2708 | Isabelle BARSE, 4 rue des Fourneaux, 78160 Le Perray en Yvelines                                     |
| 2831 | Guyslaine ALBET, 8 Lot. les Oliviers, 34490 Causses et Veyran               | 2877 | Suzanne BAUDIER-BRIGAT, 9 rue Jacques Gallet, 02200 Laon   |
| 2675 | Patrick AMALRIC, 7 rue Général de Gaulle, 58240 Saint Pierre le Moutier     | 2752 | Muriel BAYERON, Les Cerisiers, Soula 2, 5 allée des Tamarins, 97355 MACOURIA Guyanne                 |
| 2848 | André AMBLARD, 10 rue Morny, 63100 Clermont-Ferrand                         | 2756 | Alain & Martine BEAULATON-MOREL, Les Terrasses de Tassigny, 44 av. de Lattre de Tassigny, 69500 Bron |
| 2743 | Odile AMY-LONGCHAMBON, 6 rond-point des Bruyères, Le Boschion 27930 Reuilly | 2784 | Alain BEAUVOIS, 46 rue Henri IV, 17000 La Rochelle   |
| 2855 | Adrien ANDRIEU, 8 avenue du Gévaudan, 43300 Langeac                         | 2764 | Laurence BECHET, 7 place de la Montagne du Goulet, 75015 Paris                                       |
| 2829 | Alix-Joseph ANTOINE, Le Victoria A, 8 avenue de Belgique, 06220 Golfe Juan  | 2730 | Hélène BELAN, 19 rue Christophe Colomb, 13006 Marseille  |
| 2663 | Guy ARGAILLOT, 20 rue du Professeur Calmette, 42230 Roche la Moliere        | 2749 | Jean-Louis BENEYTON, 310 rue du Masage, 63110 Beaumont   |
| 2682 | René-Vincent ARNAL, 160 montée de la Daude, 30100 Ales                      | 2843 | Magde BERARD, 43 allée du Québec, 91430 Igny   |
| 2671 | Serge ARNAUD, 55 avenue Maréchal Galliéni, 78700 Conflans Sainte Honorine   | 2742 | Odette BERGOUNIOU, 79 avenue Albert 1er, 92500 Rueil Malmaison                                       |
| 2757 | ASCAIR Section Généalogie, 26 boulevard Victor, 00460 Armees                | 2858 | Marc BERTHELOT, 17 rue Antoine Lumière, 69008 Lyon   |
| 2741 | Muriel ASJEME, 16 impasse Emile Nicol, 22420 Plouaret                       | 2672 | Dominique BERTRAND, 35 bis rue du Collège, 35500 Vitre   |
| 2760 | Jacques AUBERTIN, 10 rue des Basserons, 95160 Montmorency                   | 2869 | Monique BERTRAND, 88 rue de Paris, 94220 Charenton   |
| 2774 | Bernadette AUDIE, 1 boulevard du Docteur Cattenoz, 54600 Villers les Nancy  | 2840 | Pierre BLIN, 12 rue du Tertre, 72430 Chantenay-Villedieu   |
| 2666 | René & Janine AYMARD CHIROL, 7 allée des Vignes, 63670 La Roche Blanche     | 2681 | Bernard BODIN, 1 rue du Béarn, 92210 Saint Cloud   |
| 2788 | Mélanie AZOUVI, 14 rue d'Orchampt, 75018 Paris                              | 2839 | Gaston BOISSIER et Nicole GERMAIN, 18 rue du Colonel Musso, 06000 Nice                               |
| 2845 | Lionel BARBET, 15 rue Frédéric Mistral, 69300 Caluire et Cuire              | 2844 | Danielle BONHOMME, 5 rue François Mitterand, 42300 Mably   |
|      |   | 2841 | Danielle BONNAIN, 17 rue de Mousseaux, 36000 Chateauroux   |
|      |   | 2765 | Monique BONNEFOY, L'Epoux, Route de Noailly, 42300 Mably   |
|      |   | 2787 | Jean BONNEFOY, La Breure, 43130 St Andre de Chalencon  |
|      |   | 2889 | Georges BORIAS, 42 rue Pascal, 75013 Paris   |
|      |   | 2792 | Nathalie BOSTBARGE, 9 rue du Transvaal, 63300 Thiers   |
|      |   | 2799 | Nathalie BOUNAUD, ILM Lavoisier App. 63, 122 rue de Nohanent, 63100 Clermont-Ferrand                 |
|      |   | 2850 | Patrick BOURRILLON, 8 impasse des Tilleuls, 63540 Romagnat   |
|      |   | 2795 | Magali BOUSSEMAER, 27 rue Denis Papin, 19200 Ussel   |
|      |   | 2836 | Evelyne BOY-PELISSIER, 6 impasse André Blanc, 33320 Eysines  |
|      |   | 2830 | Olivier BRARD, Chez Mr Melinville, Peugemard, 16300 Barbezieux St Hilaire                            |
|      |   | 2793 | Jean Philippe BREBIOU, 32 rue Maradeix, 63110 Beaumont   |



- 2744 Viviane BROQUERIE, Le Bourg, 63850 Espinchal
- 2824 Michèle BRUNAT, 2 impasse des Anémones,  
91280 St Pierre du Perray
- 2880 Philippe BRUNON, 19 faubourg de Lyon, 43140 St  
Didier en Velay
- 2680 Lucette CABON, 4 rue d'Aumont, 78820 Juziers
- 2653 Guy CARRIER, 46 boulevard de la Salle, 03200  
Vichy
- 2899 Olivier CHABANON, 4 allée Clément Ader, 18000  
Bourges
- 2662 Christian CHADENAT, 13 rue du Clos Pichet,  
37550 Saint Avertin
- 2700 Alain CHALLE, 4 rue Chantereine, 78250 Hardicourt
- 2798 Alain CHAMARET, Roure, Saint Babel, 63500  
Issoire
- 2733 Marc CHAPPAT, 3 rue Champollion, 69150  
Decines-Charpieu
- 2856 Jean CHARDON, La Bourlhonne, 63480 St Pierre  
la Bourlhonne
- 2823 Florence CHIGNOL, 2 rue Amédée Bailly, 78220  
Viroflay
- 2789 Alban du CHOUCLET, 30 avenue de Vera Cruz,  
44600 Saint Nazaire
- 2656 Claude CHOUVET, 6 impasse Champ Blanc,  
69150 Décines Champieu
- 2763 André CLAVEIROLE, 120 avenue Victor Hugo,  
26000 Valence
- 2868 Paul CLOUVEL, 28 Résidence du Genevois,  
74160 St Julien en Genevois
- 2887 Michelle COHADE, 86 rue de Gergovie, 75014 Paris
- 2857 Catherine COTTE, La Chèze, 43520 Mazet Saint  
Voy
- 2814 Liliane COUASMET, Le Calypso, 112 rue Emile  
Vincent, 83000 Toulon
- 2702 Annie COUGNY, 22 rue des Acacias, 75017 Paris
- 2783 Paulette COULADAIZE, Allée A, HLM Le Miroir,  
42530 St Genest Lerpt
- 2688 Jean-Pierre COULON, 5 rue Saint Maurice, 69580  
Sathonay Village
- 2903 André COURNIOL, 22 impasse Le Pin, 69230 St  
Genis Laval
- 2890 David COUYRAS, 10 rue des Florelites, 77310  
Ponthierry
- 2816 Bertrand CROS, 4 rue de la Terrasse, 87000 Limoges
- 2767 Michel CROUZEIX, 18 rue A. Montagnon, 63360  
Gerzat
- 2715 Claude CROUZET, 23 bd du Maréchal Leclerc,  
38000 Grenoble
- 2811 Gérard DALLIOUX, 3 rue Georges Politzer, 78210  
Saint Cyr l'Ecole
- 2747 Paul de LA BASTIDE, 208-2140 Cadboro Bay Road,  
Victoria, British Columbia V8R 5G7, CANADA
- 2701 Philippe DEBARGE, 5 rue Georges Lapierre,  
10400 Barbuisse
- 2891 Claude DEBITON, 1 rue Pasteur, 63430 Pont du  
Château
- 2670 Michèle DEBLADIS, 1 rue Henri Rabourdin,  
78140 Velizy Villacoublay
- 2770 Christophe DELARBRE, Bât. C, 29 chemin de  
Nicol, 31200 Toulouse
- 2659 Pierre André DELORT, 70 route St Pierre de Féric,  
06000 Nice
- 2687 René DESCLAVELIERES, 48 chemin de la  
Chesneraie, 69126 Brindas
- 2886 Emmanuelle DESMARAIS, 7481 rue de La  
Devinière, Anjou PQ H1K 389, CANADA
- 2665 Nathalie DIMOYAT, Gendarmerie, 16 avenue de  
Besserette, 15100 Saint Flour
- 2684 Christiane et Joseph DOMPS, Bât. A, 206 rue du  
Montaut, 63110 Beaumont
- 2807 Jean-Michel DOSMAS, 19 le Clos du Centre,  
69690 Bessenay
- 2791 Chantal DUBRAY, Saint Dézery, 19200 Ussel
- 2834 André DUCHAMPT, Les Lys, 55, rue des  
Tuileries, 03400 Yzeure
- 2825 Huguette DUCHESNE, Les Flots Bleus, 5 av.  
Louis Lamothe, 33510 Andernos les Bains
- 2758 Monique DUFAL, 31 rue de Créqui, 69006 Lyon
- 2803 Bernard DUPICHAUD, 22 rue Amiral Gourbeyre,  
63200 Riom
- 2713 Daniel DUTILLOY, 30 avenue Lulli, 78530 Buc
- 2861 René DUVERT, Lou Bourinaou, Chemin du  
Barnier, 06610 La Gaude
- 2734 Jean-Claude FAURE, Appt 62, 10 avenue Boileau,  
94500 Champigny sur Marne
- 2654 Georges FAFOURNOUX, 56 rue Gombette, 01330  
Ambérieux en Dombes
- 2837 Michèle FAUVERTEIX, 3 avenue Paccard, 42340  
Veauche
- 2740 Jean-Patrick & Chantal FAYE, 3 rue du Haut Bois,  
54436 Bouxieres aux Dames
- 2862 Jean François FAYE, 22 avenue de Bruxelles,  
14000 Caen
- 2782 Etienne FERRAND, 17 chemin de Courbuisson,  
77820 Le Chatelet en Brie
- 2718 Annick et Jérôme FLEURY, 15 rue Victor Hugo,  
27000 Evreux
- 2776 Louis FONLUPT, 5 chemin du Péril, 74290  
Veyrier du Lac
- 2852 Alain FOUGEROUZE, 1 rue des Acacias, 91220  
Bretigny sur Orge
- 2860 Claude FOUILLAT, 28 Les Queuilles, 63670 Orcet
- 2838 Michel et Christine FOUILLOUSE, 12 rue  
Fructidor, 71100 Chalon sur Saone
- 2707 Pierre FOUSSADIER, Les Rivaux, Vioville 42500  
Chazelles sur Lavieu
- 2865 Paul FRAVAL, 3 rue de la Fontaine, 77390 Ozouer  
le Voulgis
- 2731 André FROMENT, Carré Roosevelt, 4 rue Colonel  
Bial, 19100 Brive la Gaillarde
- 2821 Gérard FUSTIER, 17 avenue Victor Hugo, 43500  
Langeac
- 2657 Jean Marc GAGNAIRE, La Gaignerie, Le Fiol,  
63880 Olliergues
- 2768 Daniel GAILLARD, Le Clos Pellier, 20 allée du  
Gamay, 01600 Saint Bernard
- 2777 Evelyne GALLAIS, 5 rue Saint Sidoine, 69003  
Lyon
- 2769 Odile GALLAVARDIN, 21 rue Alfred Brinon,  
69100 Villeurbanne
- 2894 Josette GALLOIS-SABATIER, 22 rue d'Alsace,  
93290 Tremblay en France
- 2815 Fabienne GARASSU, L'Aubépin, Route de  
Boisset, 42680 St Marcellin en Forez

- 2866 Gérard GARDETTE, 149 av. Général de Gaulle, 92170 Vanves
- 2802 Philippe GAUTHIER, 76 chemin des Beugons, 13700 Marignane
- 2888 Claudette GAUTHIER, 10 rue des Ecoles, 63430 Pont du Château
- 2818 Jacques GAY, Bât 02-11, Le Château-Vert, 11 bd Chevalier de Clerville, 34200 Sète
- 2867 Jean Louis GENEYTON, Le Pavé, 42130 Marcilly le Château
- 2779 Michelle et Alain GENTAL, Hameau des Volcans, 4 rue de la Nugère, 63200 Riom
- 2750 Annie & Emilie GEOFFROY, 7 rue Blaise Pascal, 63800 Cournon
- 2892 Bernard GERAUD, 55 avenue Marceau, 75116 Paris
- 2745 Régine GIDEL, Les Tilleuls, 11 rue du Cheval, 63100 Clermont-Ferrand
- 2712 Hélène GILLE-PERRIER, 17 rue du Général Championnet, 77340 Pontault-Combault
- 2785 Pascal GIOLAT, 26 ter rue de l'Ansois, 21121 Fontaine les Dijon
- 2846 Valérie GLESS, 19 rue Voltaire, 69003 Lyon
- 2753 Pierre GOUTTEFANGEAS, Ec. J. de La Fontaine, 24 rue Grande Combaude, 63100 Clermont-Ferrand
- 2859 Colette GRENIER-ROBIN, Rés. Sauvageonne 3, 425 chemin de Repentance, 13100 Aix en Provence
- 2872 Daniel GROISNE, La Gonnerie, 63520 Domaize
- 2893 Claude GUEROULT-MASDUBOST, 12 avenue des Lys, 77340 Pontault Combault
- 2773 Robert GUESDON, 8 rue de la Poterie, 14400 Bayeux
- 2735 Sylvie HAMELIN, 6 rue de la Fontaine, 63350 Saint Laure
- 2817 Denis HAON, 12 avenue Louis Pasteur, 92220 Bagneux
- 2849 Xavier HARDY, Pessaurat, 09000 Brassac
- 2822 Frédéric HUGON, Pavillon 59, 60 rue du Bret, 38090 Villefontaine
- 2689 Jean JANELLE, RN 144, 63440 Saint Pardoux
- 2728 Charles JEANNIN, 78 rue de la République, 01500 Amberieu en Bugey
- 2870 Bernard JEROME, 3 rue de la Bertille, 78500 Sartrouville
- 2810 Alain JOLY, 25 rue de Bizy, 27200 Vernon
- 2794 Marie Elisabeth JOURNIAC-AUDIGOU, 12 allée des Feuillantines, 94800 Villejuif
- 2658 Jean Marie JUILLARD, Rés. les Saints Pères, 15 avenue Croix Guérin, 14000 Caen
- 2805 Françoise KOENIG, 66 avenue du Repos, 69007 Lyon
- 2754 Antoine LACHAU-DURAND, La Collerie, 87430 Verneuil sur Vienne
- 2828 Patrick LACOUR, 59 rue Turigny, 63360 Gerzat
- 2812 Michèle LAFFONT, 69 avenue Jean Moulin, 63910 Vertaizon
- 2826 Louis LAGUET, 18 rue Félicien David, 13100 Aix en Provence
- 2721 Marie-Cécile LAROYE, Route de Courteserre, 63120 Courpiere
- 2804 Martine LARROQUE, 96 avenue du 18 Avril, 91200 Athis-Mons
- 2709 Christian LAURENT, 10 Le Prieuré, 63310 St Sylvestre Pragoulin
- 2780 Jean Claude LE GUILLOU, 11 rue Henri Bordeaux, 74000 Annecy
- 2714 Solange LEGAY, 25 rue des Archers, 63000 Clermont-Ferrand
- 2717 Marie-Laure LEJAMTEL, Moulin de Belleix, 87300 Blond
- 2806 Pierre de L'HERMITE, 48 rue des Belles Feuilles, 75116 Paris
- 2771 Serge LIBERIOU, 11 route de Corrent, 74200 Anthy sur Leman
- 2796 Nadine LORETZ-EYRAUD, 24 rue des Erables, 34270 St Mathieu de Trevières
- 2786 Danielle LORTHIOS, 3 rue des Sources, 77350 Boissise la Bertrand
- 2739 Marthe MAGNIER-PAULET, 13 rue Anatole France, 92290 Chatenay Malabry
- 2736 Danielle MAIOLI, 7 rue de l'Herbepin, Manissieux 69800 Saint Priest
- 2685 Lionel MAIRE, 28 rue de la Commune de Paris, 69600 Oullins
- 2716 Bernard MAITRETIN, 17 chemin des Rives, Rouillas Haut, 63970 Aydat
- 2661 Christiane MANDRY, 8 allée du Champ de la Mare, 91190 Gif sur Yvette
- 2878 Paul MARONNE, Le Vernet, 15190 Condat en Feniers
- 2751 Pierre MARTINET, 65 avenue Wilson, 63122 Ceyrat
- 2694 André MASSOPTIER, Les Roches 2, 22 avenue Paul Bert, 63400 Chamalieres
- 2669 Eliane MAZZA, Rés. Clair Soleil Bât C, Chemin des Aubes, 13400 Aubagne
- 2864 Paul MEILLAND, Rés. Le Coubertin, 18 bis rue de Rabanesse, 63000 Clermont-Ferrand
- 2693 Hélène MENU, La Chatelard, 16 rue Jean Louis Loubet, 42400 Saint Chamond
- 2677 Maurice MEUNIER, 1 rue Jean Jaurès, 92260 Fontenay aux Roses
- 2706 Catherine MEYER, 46 bis rue Jean de la Fontaine, 78000 Versailles
- 2847 Camille MOUGIN, Chemin de la Ravat, 38200 Serpaize
- 2676 Georges MOURLEVAT, 7 rue Eugène Baudoin, 92130 Issy les Moulineaux
- 2722 Martine & Daniel MOY, Route de Volvic, Pagnat 63410 Charbonnieres les Varennes
- 2873 Jean Claude NEGRE, 32 rue Maréchal de Lattre, 63000 Clermont-Ferrand
- 2696 Yvonne NUGIER, 20 route sous les Vignes, 63430 Les Martres d'Artière
- 2900 René OUILLON, 20 rue Fernand Léger, 91160 Saulx les Chartreux
- 2851 Jean OURY, 13 rue du Point du Jour, 41000 Blois
- 2881 Jacques PAGEIX, 3 rue Le Duff, 91200 Athis Mons
- 2703 Hélène PALACIOS (BENITO), 30 rue du Laos, 75015 Paris
- 2725 Paul et Jacqueline PALASSE, 13 impasse Champêtre, 63510 Aulnat
- 2898 Noëlle et Bernard PALASSE, 1 impasse de la Pialle, 63670 La Roche Blanche

- 2748 Daniel PARIS, 6 rue Charles Pathé, 94300 Vincennes
- 2808 Karine PARMANTIER, 6 allée Teilhard de Chardin, 63430 Pont du Château
- 2723 Aimé PASTOR, HLM Méditerranée Entrée G, Rue du Général de Gaulle, 63200 Riom
- 2801 Jean François PAUL, Chemin de Versaille, 03800 Gannat
- 2698 René & Françoise PELLABEUF, 4 l'Oliveraie, 126 cours Gambetta, 13100 Aix en Provence
- 2833 Antoinette PELLADEAU, 155 rue Joliot Curie, 69005 Lyon
- 2699 Jacques PELLETIER, 8 rue Charles Gounod, 28000 Chartres
- 2692 Pascale PELLONNET, 28 rue Auguste Renoir, 63400 Chamalieres
- 2879 Pierre PELTIER, 2 Rés. Concorde, Domaine de la Salle, 13320 Bouc Bel Air
- 2746 Jacqueline PERROT, 53 rue Xavier Arnozan, 33600 Pessac
- 2660 Claude PICARD, 4 rue Ferrée, 71530 Crissey
- 2711 Geneviève PIERROT-PERRIER, 60 rue de l'Aubépine, 77340 Pontault-Combault
- 2766 Denis PIGNOL, Le Pilon, 42750 Mars
- 2732 Christian PIGOT, 33 rue de la Gare, 95270 Viarmes
- 2727 Viviane PINGUET, 10 rue Franche, 63800 Cournon d'Auvergne
- 2720 Philippe PINTENAT, 20 rue des Vanneaux, 33600 Pessac
- 2897 Pierre POPLU, 3 rue Debrousse, 75116 Paris
- 2778 Georges POUILLARD, 131 boulevard Malessherbes, 75017 Paris
- 2895 Nicole POUJOL, 3 boulevard Pochet-Lagaye, 63000 Clermont-Ferrand
- 2854 Claude RACIC, 8 avenue Emile Ripert, 06300 Nice
- 2871 Marc RAVEL, Lotissement Anglade, 43170 Saugues
- 2762 André REGAL, 18 rue de Provence, 41100 Vendome
- 2813 Yvonne de RETTE CHAPAVEYRE, 31 rue Eustache de St Pierre, 62100 Calais
- 2772 Lionel REYNARD, 2 rue d'Alsace, 69100 Villeurbanne
- 2832 André REYNARD, 19 rue de la République, 69600 Oullins
- 2882 Guy ROCH, 63930 La Renaudie
- 2883 Philippe ROCHETTE, 6 rue de la Combe La Petière, 44690 St Fiacre sur Maine
- 2863 Alain ROGER, 1 rue Jacques Brel, 17100 Saintes
- 2710 Madeleine RONDEL, 39 rue du Chauffour, 42600 Champdieu
- 2724 Dominique ROSSIGNOL, 13 rue des Galoubies, 63400 Chamalieres
- 2835 Véronique ROSSLER, 30 avenue de Chanzy, 94210 La Varenne St Hilaire
- 2683 Bruno ROUPPERT, Le Baulet, 63840 Sauvessanges
- 2678 Philippe ROUXEL, 6 bis rue Pierre Brossolette, 78500 Sartrouville
- 2827 Frédéric SABLONIERE, 50 rue Danièle Casanova, 93600 Aubervilliers
- 2896 Jacqueline SABY, Allée Le Nôtre 14, Parc du Belloy, 78600 Le Mesnil le Roi
- 2797 Pierre SAGE, 24 lotissement Bellevue, 63200 Mozac
- 2737 Pierre SANROMA, 8 la Gloriette, 09400 Tarascon sur Ariège
- 2759 Bernard SCHEMANN, 12 rue Hector Berlioz, 69490 Pontcharra sur Turdine
- 2679 Jean Pierre SIGNORET, 2 route de Garlin, 64160 Sedzere
- 2853 Huguette SOKOLSKI, 22 avenue des Primevères, 93370 Montfermeil
- 2686 Marie Pierre SOLERE et Mr Claude BONNET, 3 rue des Forts, 63450 Tallende
- 2695 Bruno STREMSDOERFER, Hespérides Allée C, 1 chemin de la Pomme, 69160 Tassin la Demi Lune
- 2729 Jean-Claude SUEUR, 175 bd du Général Delambre, 95100 Argenteuil
- 2874 Jean SUGERE, 10 place de la Prade, 63500 Sauvagnat Ste Marthe
- 2902 Sandrine TARDIEU, 23 rue des Lys, 91540 Mennecy
- 2820 André TARRIT, 16 rue Roovere, 03200 Vichy
- 2755 Robert & Michèle TAVERNIER, 20 rue des Mauvaises, 63118 Cebazat
- 2738 Alain THERME-LARDY, Rue Michel de l'Hospital, 63330 Pionsat
- 2775 Christian THIBAUD, 5 avenue Georges Clémenceau, 63800 Cournon d'Auvergne
- 2726 Hubert TINET, 462 résidence La Provence, 77190 Dammarie les Lys
- 2691 Jean TIXIER, La Tampone, 5 chemin Vert, 83110 Sanary sur Mer
- 2876 Rémi TOURRET, 9 rue Saint Séverin, Le Grand Bérou, 28120 Mesley le Grenet
- 2761 Monique TOZZI, 55 rue du Président Kennedy, 94880 Noiseau
- 2885 Françoise TRIOULEYRE, 16 rue Jacques Brel, 25400 Audincourt
- 2781 Gilbert VACHER, 50 rue de la Thibaudière, 69007 Lyon
- 2664 François VALLON, Mazères, 47130 Port Sainte Marie
- 2790 Maurice VAREILLE, Bât B3, 159 rue Emile Zola, 92600 Asnieres
- 2819 Dominique VAUX, 62 rue Paul Lafargue, 91500 Paray-Vieille Poste
- 2697 Daniel VEDEL, 4 impasse du Domaine, 78660 Prunay en Yvelines
- 2705 Michel VEDRINE, 1 allée Anatole France, 60700 Pont Sainte Maxence
- 2875 Marie-Claude VERON, 27 rue d'Alsace Lorraine, 44400 Reze
- 2809 Colette VEYSSIER, 19 rue du Chambon, 63710 Martres sur Morge
- 2690 Patrick VIGAN, 1 pl. des Terrasses de l'Agora, 91000 Evry
- 2800 Yvonne VIOLLE, 21 avenue des Platanes, 92140 Clamart
- 2901 Jeanne Marie VACHT-LENS, Poimfour, 61110 Verrières
- 2719 Jacques & Christiane VIVAT, 21 avenue Foch, 75116 Paris

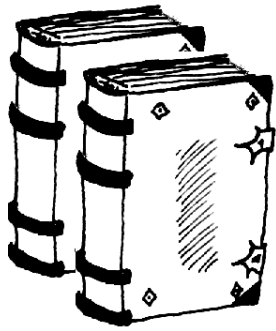

## Méthodes et sources

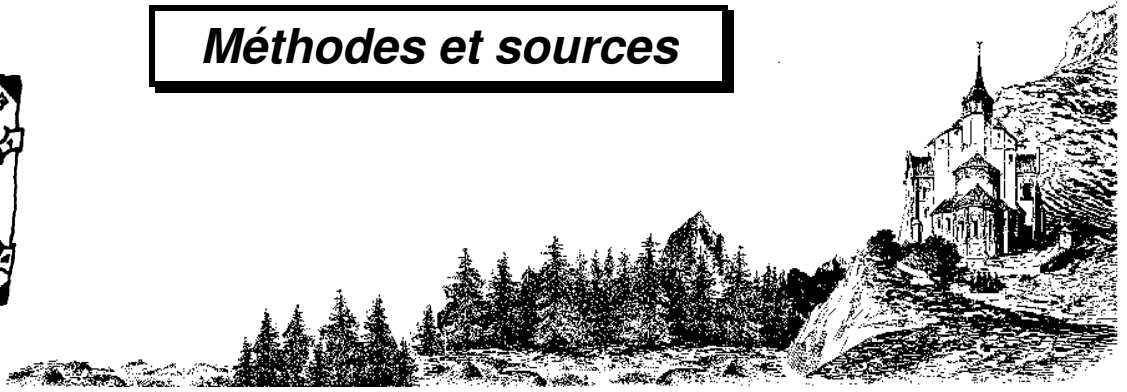

### BIBLIOGRAPHIE

par Henri PONCHON (CGHAV – 62)

Cette chronique bibliographique a pour vocation de recenser les ouvrages récemment publiés ou réédités présentant un intérêt généalogique et/ou historique pour vos recherches en Auvergne et Velay, ce qui exclut à priori tous les romans historiques (de plus en plus nombreux) et tous les ouvrages touristiques ou photographiques.

#### Lu pour vous.

En page 6 du numéro 107 de « A moi, Auvergne ! », la publication récente d'un ouvrage sur « *Les Familles TEYRAS, TEYRAS de GRANDVAL, TEYRAS de LIBERTY et leurs Descendants jusqu'à nos jours* » était annoncée.

Je l'avais commandé et je viens de le recevoir. Il est bien difficile de résumer en quelques phrases l'extrême richesse de cet ouvrage qui représente plusieurs années d'un travail colossal conduit avec une passion et une ténacité remarquable par Simone PAROT (CGHAV 1713). En effet après avoir établi les origines anciennes de cette famille connue à Saint-Amant-Roche-Savine depuis le milieu du XVI<sup>e</sup> siècle et rappelé les conditions de son accession à la noblesse en 1746 dans l'ombre des PEIRENC de MORAS, alors largement possessionnés en Livradois, l'auteur suit non seulement les différentes branches jusqu'à l'extinction du nom (en 2000), mais aussi toutes les descendance en ligne féminine. Elle s'attache aussi à présenter des informations à caractère biographique sur les TEYRAS de GRANDVAL et le rôle qu'ils ont durablement joué dans l'économie, la société et la vie politique locales.

Dès lors, et sur un plan strictement généalogique, l'on ne s'étonnera pas de retrouver, au fil des 1.400 pages de l'ouvrage, un très grand nombre de familles notables ou nobles de la région d'Ambert, avant de découvrir leurs différentes ramifications (pour l'essentiel, mais pas exclusivement, dans le Puy-de-Dôme), avec les lignages prolifiques parmi lesquels on peut citer, à titre d'exemples, les de LA BROSSE, de RIBEROLLES et autres VIMAL.

Ainsi, en mobilisant les archives et les collections publiques et privées, Mme PAROT ne s'est pas contentée

d'un simple travail de collationnement. Elle a procédé, aussi souvent que possible, à des vérifications sur pièces et sur place. En témoigne une iconographie particulièrement riche et diversifiée : portraits, photographies des personnages cités et des lieux où ils ont vécu au cours des siècles (avec une intéressante présentation de l'histoire de ces fiefs et autres domaines), documents et souvenirs divers, parfois émouvants et le plus souvent tout à fait inédits. Rien n'est oublié, pas même les pierres tombales qui rappellent le souvenir de leurs dernières demeures dans les cimetières de la région.

S'il est parfois difficile – malgré la présence de très nombreux tableaux généalogiques récapitulatifs et d'un index établi par chapitres en fin d'ouvrage – de se repérer dans cette véritable jungle aux multiples ramifications, ces deux volumes sont appelés à devenir, dès leur parution, une référence absolument incontournable pour le généalogiste auvergnat. En résumé, Mme PAROT a réalisé un travail hors du commun par son ampleur, un monument qui constitue une excellente idée de cadeau à offrir – et à s'offrir ! – ne serait-ce que pour avoir le plaisir de se découvrir des cousins inattendus et particulièrement nombreux !

Thierry REMUZON

« *D'un tram à l'autre, une histoire des transports publics de l'agglomération clermontoise* » de Alain RYAT et Jean-Paul DECKER, Editions Un, Deux...Quatre, Clermont-Ferrand, 2002. Il n'est jamais trop tard pour parler d'un ouvrage toujours disponible. Le tramway revient à la mode y compris à Clermont. On ignore généralement que le premier tramway électrique français fut installé dans notre capitale auvergnate. Après un an et demi de travaux, les premiers essais seront effectués le 29 novembre 1889 et l'exploitation de la première ligne démarrera le 7 janvier 1890 : elle a 4,5 km entre Montferrand et la place de Jaude. Cet ouvrage richement illustré nous conte l'histoire de ce moyen de transport, les évolutions, les extensions, sa suppression en 1956 au profit des bus, son renouveau programmé vers 2005. Cette histoire, les photos rappelleront de nombreux souvenirs et amèneront un peu de nostalgie à tous ceux qui ont connu le Clermont des années 40/50, ou avant, et

qui ont emprunté les lignes du tramway pour aller au travail, au lycée ou au marché. Un long chapitre est également consacré au petit train qui reliera, à partir de juillet 1907, la place de Jaude au sommet du Puy de Dôme. Même s'il est éloigné de la généalogie stricte, cet ouvrage permettra de comprendre un peu ce que fut la vie de vos parents ou grands-parents à Clermont.

Henri PONCHON

### On nous annonce.

« *Le pays d'Arlanc aux siècles passés* » par Jean-Louis BOITHIAS. L'auteur, responsable des Editions de la Montmarie, poursuit son exploration de nos cantons : ses terroirs, ses activités, ses hommes. Après Saint-Anthème en 2002, Viverols en 2003, c'est Arlanc en 2004 ; il est prévu Ambert en 2005 et Olliergues en 2006. Dans la continuité de ses écrits publiés, il y a quelques années par le GRAHLF, l'auteur fait une large part aux anciens métiers de la vallée de la Dore et sa mosaïque d'activités des siècles passés à nos jours. Réservation possible jusqu'au 30 avril 2004 aux Editions de la Montmarie, Châteaude la Montmarie 63880 Olliergues au prix de 30 euros + 5 euros de port.

« *Dictionnaire biographique de la Haute-Loire* » par Gaston JOUBERT, Editions du Roure, Communac, 43000 Polignac. L'éditeur signale que la première édition de cet ouvrage date de 1982 et comportait plus de 3.800 notices de personnes qui ont eu un lien important avec la Haute-Loire. De 1992 à 2002, l'auteur a ajouté 700 nouvelles biographies et a corrigé ou complété les premières. Son prix est de 42 euros (+ 2 euros de port jusqu'au 31 mars) puis 50 euros. Sortie prévue en juin 2004.

### Les éditeurs auvergnats au Salon du Livre.

Plusieurs éditeurs auvergnats, pas tous malheureusement, étaient présents au Salon du Livre, fin mars 2004 à Paris (Porte de Versailles) A côté des grands de la profession, les éditeurs régionaux font un travail important pour mettre en valeur le patrimoine de chaque région, son histoire, ses hommes ; ils permettent à de jeunes auteurs de s'exprimer. Le catalogue des éditeurs auvergnats s'enrichit chaque année. Certains sont connus d'assez longue date, d'autres un peu moins. Je profiterai donc de cette chronique pour faire le tour de ceux présents à Paris et de la partie de leur publication proche de l'intérêt du généalogiste.

Les Editions CREER, (634340, Nonette), est une des maisons les plus anciennes et le catalogue bien fourni. Parmi ses différentes collections, il faut citer :

Architecture Traditionnelle dont : « *La maison rurale en Basse-Auvergne* » ; « *La maison rurale en Haute-Auvergne* » ; « *Le Pisé, patrimoine, restauration, technique d'avenir* » ; et prochainement « *La maison rurale en Velay et Brivadois* ». A noter également les trois tomes des « *Eglises romanes de Haute-Auvergne* »

Dans la série Métiers, Techniques et Artisans : « *L'homme et son couteau* » ; « *La dentelle à l'aiguille* ».

Dans la série Histoire en direct : « *Le Maître de Craponne* » (l'histoire des TORILHON) ; « *L'exil auvergnat de Marguerite de Valois* » ; « *Riom, Capitale et*

*Bonne Ville d'Auvergne* » ; « *L'identité de l'Auvergne, mythe ou réalité historique* » ; « *Odilon de Mercoeur, la Paix de Dieu et l'Europe de l'an mil* » ; « *Sainte-Croix de La Volte* » (prieuré clunisien de la vallée du Haut-Allier) ; « *Brioude et la basilique Saint-Julien* » ....

La très belle série des Encyclopédies du Massif-Central (de très beaux cadeaux) avec « *Croix du Massif-Central* » ; « *Auvergne et Bourbonnais Gothique* » ; « *Armorial d'Auvergne, Bourbonnois et Forestz* » (celui de REVEL) ; « *De la poutre à la voûte, l'invention romane en Auvergne* » ...

Les Editions du Roure, (Communac, 43000 Polignac.)

Son catalogue affiche plusieurs ouvrages consacrés à des localités de la Haute-Loire dans sa collection des Pays : « *Saint-Germain-Laprade* » ; « *Monlet d'hier et d'aujourd'hui* » ; « *Champclause et Boussoulet* » ; « *Lantriac* » ; « *Sur les chemins de l'Histoire, les Pays du Monastier* » ; « *Ceaux d'Allègre ou la mémoire d'un village* ».

En Histoire, citons : « *Emmanuel Rougier* » (voir AMA ! 105) ; « *LAURENT-EYNAC, le Premier ministre de l'air (1886-1970)* » ; « *Journal d'un bourgeois du Puy en 1742* » ...

Parmi ses dernières publications « *Les halles de marché d'Auvergne, Bourbonnais, Velay* » de Carol MAILLARD. Une étude de quelques 100 halles de marché avec une très courte histoire, leur architecture, les matériaux et une abondante illustration (plans, photos, dessins). 288p. 22 €.

Editions Un, Deux...Quatre (26, rue Newton, ZI du Brézet, BP 32, 63014 Clermont-Ferrand Cedex 2.) Cette jeune maison se consacre surtout à l'art contemporain. J'ai toutefois noté trois ouvrages publiés dans la série Histoire :

- « *D'un tram à l'autre* » (voir ci-dessus)
- « *Le cimetière des Carmes à Clermont-Ferrand* » par Pascal PIÉRA et Daniel LAMOTTE
- « *A l'ombre du pouvoir, le Cantal du milieu du XIX<sup>e</sup> à 1914* » (pour le compte des Presses Universitaires Blaise Pascal) par Christian ESTÈVE

Et dans la série Sciences :

- « *Henri LECOQ, les fortunes d'un naturaliste à Clermont-Ferrand* » par Pierre PÉNICAUD
- « *Combats pour la vie, l'Hôtel-Dieu de Clermont-Ferrand* » par le Pr. Jean BELIN

Editions Bleu Autour (11 avenue Pasteur 03500 St Pourçain sur Sioule)

Des ouvrages très divers dont deux à caractère historique pour notre région élargie ;

- « *Aux sources de Vichy, naissance et développement d'un bassin thermal, XIX-XX<sup>e</sup> siècles* »
- « *Le duché de Bourbon des origines au Connétable* » Actes du colloque des 5 et 6 octobre 2000, organisé à Moulin.

**N'hésitez pas à nous faire vos commentaires sur ces ouvrages.**

D'autres éditeurs existent, comme les Editions de la Montmarie dont nous parlerons dans le prochain numéro. Communiquez-nous leur catalogue et leurs publications récentes ou prévues.

## NUMÉRISATION DES BMS : DES EXPÉRIENCES MULTIPLES ET DIFFÉRENTES

Mon article du précédent numéro de « A moi Auvergne ! » (n° 107, p. 9, 1<sup>er</sup> Trim 2004) a amené plusieurs de nos adhérents à nous faire part de leur expérience et des approches techniques qu'ils ont mis en œuvre.

En fait, on peut diviser ceux qui font des photos aux Archives en deux grande catégories :

A/ les « artisans », dont l'objectif est de prendre quelques dizaines ou centaines de photos, dans l'optique d'une collection d'actes propres à leur généalogie ou dans celle d'un travail personnel sur un certain nombre d'années d'une paroisse ;

B/ les « industriels », dont l'objectif est de numériser l'ensemble des pages des registres d'une ou plusieurs paroisses, dans l'optique de production d'un relevé systématique exhaustif de tous les acte, par eux-mêmes ou par une autre personne.

Les grandes différences entre ces deux catégories sont de plusieurs natures :

1/ l'état du dos de la personne qui prend les photos : cela paraît idiot, mais 7 heures de travail continu, debout, penché sur le viseur d'un appareil photo n'est pas sans conséquences pour notre pauvre colonne vertébrale.

2/ la manipulation des images a posteriori : lorsque l'on rentre d'une session avec plusieurs milliers d'images, il vaut mieux éviter d'avoir à les « traiter » à la main (retournement d'images, recadrage, modification de la luminosité et/ou du contraste).

3/ la qualité : lorsque l'on fait des photos « pour soi », quel qu'en soit l'objectif (sauf bien sûr une publication) on peut accepter de petits défauts de qualité. Par contre, lorsque l'objectif est d'acquérir des images pour les remettre à la personne qui fera le relevé systématique, on se doit de lui fournir un outil parfait.

Les témoignages qui suivent sont donc des éléments très importants et peuvent vous guider.

Alain ROSSI (CGHAV - 2140)

## MON EXPÉRIENCE PERSONNELLE

par Claude PAULET (CGHAV - 1854)

Jusqu'en 2003, j'effectuais les photos des actes sur les registres à partir d'un appareil « argentique » automatique, NIKON F501S, j'ai réalisé ainsi plus de 1000 photos sans autre équipement particulier (pas de pied) avec une seule photo mauvaise (tremblée). Cet appareil étant tombé en panne et le prix de la réparation étant prohibitif il m'a fallu envisager le rachat d'un appareil.

Les progrès réalisés en technique numérique me permettaient maintenant d'envisager l'achat de ce type d'appareil.

Après une étude comparative je sélectionnais plusieurs types d'appareils dans la gamme des 5 millions de pixels, résolution à mon avis indispensable pour couvrir 99% des registres à numériser en double page, avec des écritures inférieures à 2mm et avec différentes variétés d'encre, de papier et de contraste.



Finalement en recherchant les meilleures possibilités d'achat j'ai opté pour le NIKON Coolpix 5700<sup>[1]</sup> présentant une résolution de 5 millions de pixels, un zoom optique de 8x et un zoom numérique de 4x, autorisant ainsi une possibilité de zoom global de 32x.

Cet appareil possède en plus des possibilités de corrections diverses (yeux rouges, balance des blancs etc. et la possibilité

d'être télécommandé, caractéristique intéressante pour la stabilité de la prise de vue, dans le format retenu.

De plus, pour préserver la fiabilité de l'appareil au niveau des connecteurs, j'ai fait l'acquisition d'une mémoire « microdrive IBM de 1 GO<sup>[2]</sup> » autorisant la prise de 437 photos en résolution fine (2560x1920 pixels) sans avoir besoin de décharger l'appareil.



Il m'a fallu bien entendu penser au stockage des photos pour une campagne de plusieurs jours aux archives, (pour exemple, 5 jours de stockage de photos en mode JPEG représentent 7,5 GO effectifs pour les 5.226 photos réalisées). Après examen des différentes solutions possibles j'ai opté pour un micro-ordinateur portable présentant une capacité de stockage de 30 GO (NEC Versa M320<sup>[3]</sup>).

Pour permettre une campagne photos productive, j'ai recherché les solutions permettant d'automatiser le travail de numérisation, la solution trouvée et mise en application est la suivante :

- Affichage de l'image vue par l'appareil photo sur l'écran du micro, par la liaison « vidéo appareil photo à USB micro » et un convertisseur spécialisé.
- Déclenchement de la prise de vue à partir du clavier du micro par la liaison « USB appareil photo à sortie série 8 broches du micro ».
- Vidage de la mémoire « microdrive » de l'appareil

photo par la liaison « USB appareil photo à USB micro »

- Alimentation permanente de l'appareil photo par un câble série/convertisseur secteur (EH-53E)

Cette automatisation nécessite l'utilisation des matériels suivants :

- Un convertisseur Vidéo/USB<sup>[4]</sup> de marque ADS type « USB Instant VCD » et le câble vidéo de l'appareil photo permettant l'affichage des photos sur l'écran de la TV.
- Un câble spécial de NIKON « SC-EW3 » (permettant la connexion USB de l'appareil photo à la prise série du micro<sup>[5]</sup>).
- Un câble permettant la connexion USB de l'appareil photo à l'entrée USB du micro (fourniture de l'appareil photo).
- Le logiciel d'affichage vidéo sur l'écran du portable « miniPCTV » de Donia Software<sup>[6]</sup>.
- Le logiciel de télécommande de prise de vue « Snappix version 0.58 » gratuit.

Pour avoir un banc photo offrant une bonne stabilité, permettant un réglage optimal de l'appareil photo, et facilement transportable, j'ai utilisé un pied réglable en colonne que je possédais déjà, monté sur une tablette en triptyque fabriquée en contre-plaqué, pliable, réalisée par mes soins. Sur cette tablette je pouvais visser le pied en colonne auquel je rajoutais une barrette droite pour torche « Hama réf 6861 »<sup>[7]</sup> et une rotule « Manfrotto réf 482<sup>[8]</sup> » permettant de positionner l'appareil photo au centre de la zone à photographier.

Après installation du matériel et lancement des programmes (10 mn), représentant le temps nécessaire pour obtenir le 1<sup>er</sup> registre, le travail de numérisation peut commencer au rythme d'une photo toutes les 15 secondes.

La mémoire « microdrive » permettant de stocker 437 photos en format « fine », le temps de remplissage de cette dernière est de 6.555 secondes, soit moins de 2 heures, avec les pertes de temps diverses : demandes de registre, temps de pose etc. Le vidage de la mémoire sur le micro-ordinateur était réalisé à midi et durait 25 mn environ, temps mis à profit pour me restaurer. L'après-midi, reprise de la numérisation avec un nouveau vidage vers 3 heures. Le nombre de photos réalisées en 1 journée, aux alentours de 1.300 représentait grosso-modo un temps de travail effectif de 5h45 sur les 8 heures d'ouverture des archives (8h45–16h45).

### Illustrations correspondant à l'article

On trouvera les illustrations en couleurs en page 3 et 4 de couverture (pour des raisons de coût d'impression).

En page 3 de couverture, la 1<sup>ère</sup> photo en haut de page illustre l'ensemble de l'installation mobile et l'écran de contrôle de l'appareil photo vu depuis l'écran du PC portable.

L'appareil photo est pré-réglé en mode automatique avec équilibrage des blancs et en mode « fine » avec une résolution d'image de 2560x1920, le mode de compression d'image est le JPEG avec un facteur de qualité de 8, ce qui donne une compression d'image voisine de 2 (2,7Méga-Octets/image).

Le déclenchement de la prise de vue d'une double page du registre donne lieu à l'enchaînement automatique par le programme « SNAPPPIX » de 4 séquences illustrées par les 4 copies d'écran en page 3 de couverture.

Pour déclencher la prise de vue, il suffit de positionner le curseur de la souris sur la touche « Snap » et d'actionner le bouton gauche associé au « touch-pad » du micro.

- 1/ Une première phase de 3 secondes environ (photo 1), matérialisée par un point jaune sur l'écran « snappix »

et une tulipe sur la partie d'écran de contrôle de l'image vue par le NIKON, c'est celle qui est laissée au réglage de la prise de vue en automatique en fonction des conditions d'éclairage par le NIKON.

- 2/ La deuxième phase (photo 2) correspond à la prise de vue effective, il y a un point rouge sur l'écran « snappix » et un rond vert à droite de la tulipe sur l'écran vidéo.
- 3/ La troisième phase (photo 3) correspond au temps de calcul par le NIKON pour l'équilibrage des blancs, un point jaune sur l'écran « snappix » et l'image sur l'écran de contrôle vidéo devient plus claire.
- 4/ La quatrième phase (photo 4), la plus longue en temps, est la période laissée à un éventuel effacement de la photo prise. C'est pendant cette phase que les pages du registre sont tournées pour la photo suivante, les pages sont maintenues avec un doigt de chacune des 2 mains au coin des 2 pages photographiées, pendant la 1<sup>ère</sup> phase du processus.

L'ensemble de ces 4 phases en fonction des conditions d'éclairage (temps de réglage de la mise au point) dure à peu près 15 secondes, l'automatisation de prise des photos est ainsi optimisée et permet d'obtenir une qualité constante avec une production optimale et un facteur de stress pour l'opérateur relativement négligeable.

Pour parfaire l'aide apportée par le micro-ordinateur, ont été implémentés sur le portable la notice de l'appareil photo et un petit programme de renommage global des fichiers :

### Classement et identification des fichiers photos



Toutes les photos ont été classées dans des dossiers dont le nom correspond au classement des Archives Départementales « cote et n° d'article », tel qu'il apparaît sur leur site Internet (<http://www.puydedome.com/archives>) A l'intérieur des dossiers les photos sont classées chronologiquement en fonction des numéros de page des registres après traitement par le programme ci-dessus.

### Coût des éléments

Le coût total de mon investissement se monte à environ 1.800 € dont voici le détail (renvois du texte) :

- [1] Matériel neuf garanti 1 an, acheté sur e-Bay 799 €
- [2] Matériel neuf acheté en promotion 175 €
- [3] Très bonne occasion sur e-Bay (vendeur en R.P. 700 €)
- [4] Matériel acheté chez « Surcouf », 79 €
- [5] Matériel acheté chez « Cirque Photo », 31 €
- [6] Matériel acheté Internet chez « Donia Software » 17 €
- [7] Matériel acheté chez « Cirque Photo », 20 €
- [8] Matériel acheté chez « Le Moyen Format », 32 €

Après cet investissement une première « campagne » de prise de vues que je viens d'effectuer aux AD m'a permis



de réaliser 5.226 photos en numérisant totalement les registres de deux communes (St Germain-l'Herm et Ste Catherine-du-Fraysse), ainsi qu'un certain nombre d'actes notariés.

La dépense que représente cet investissement doit être comparée à ce qu'auraient coûté le même nombre de photos en « argentique » avec un coût unitaire par photo de 0,20 €. En outre, les 1.000 photos que j'avais faites précédemment en argentique avaient été réalisées en 3 sessions, en raison de la sélection des images à cause du coût de tirage.

En conclusion, en se basant sur ces chiffres, je conclus à une expérience positive du numérique car, en une seule campagne, j'ai pratiquement amorti l'investissement réalisé et cela sera encore plus vrai après ma prochaine campagne de Pâques (où je compte réaliser St Bonnet-le-Chastel et Vernet-la-Varenne).

Seule inconnue dans ce calcul : la durée de vie de l'appareil photo et du micro-ordinateur. D'après le service

technique de NIKON, il ne devrait pas y avoir de problème, au moins jusqu'à 20.000 photos, mais mon expérience les intéresse, car ils n'ont pas de données disponibles.

Ce qui me pousse est la difficulté de relier les différentes généalogies de PAULET, présentes dans ces communes distantes de moins de 30 km les unes des autres, et j'ai décidé de reconstituer l'ensemble des familles associées à ce patronyme à partir des actes complets, des archives notariales, des rôles de taille et de tous les documents accessibles relatifs à ces communes.

Cette façon de procéder devrait permettre de combler toutes les lacunes existantes dans les registres et peut-être de relier les PAULET de Chambon-sur-Dolore, de St Germain-l'Herm, du Vernet-la-Varenne, de Ste Catherine-du-Fraysse et des communes voisines, certainement tous originaires du petit village de Paulet, rattaché à la commune du Vernet-la-Varenne (voir « A moi Auvergne ! » n° 100, p. 149)

## MON EXPÉRIENCE EN MAIRIE

par François FAYE (CGHAV - 2068)

Je viens de mener une expérience dans la commune d'Orbeil, près d'Issoire, ces dernières vacances.

J'ai passé 2 x 2 heures à photographier les registres de 1798 à 1900 environ pour les naissances et les mariages, je me suis arrêté en 1820 pour les décès.

Ceci représente environ 950 photos. J'ai commencé à dépouiller les résultats et, ma foi, ils sont tout à fait exploitables. J'entends par là que, non seulement, je peux les lire, mais ceci va me permettre de faire le dépouillement pour la ville d'Orbeil sur les dates citées plus haut. En effet, ils ne disposent pas des registres paroissiaux, mais ce sera pour une prochaine fois aux AD de Clermont.

Pour le matériel, j'ai un Canon type G2 avec une carte de 1 Go, qui m'a permis de tout stocker en une seule passe. Cet appareil numérique à un automatisme débrayable, c'est à dire que je règle la distance par moi-même (plus d'option autofocus, c'est important car il risque d'y avoir des ratés en conservant l'autofocus), pas de flash et je coince mon appareil à l'aide de la bandoulière autour de mon cou pour

conserver la même distance. Enfin je règle mon appareil avec une ouverture la plus appropriée pour éviter le flou dû à une vitesse trop lente. Tout ceci n'est possible que s'il y a assez de lumière, mais aux AD en se mettant côté fenêtre, cela passe assez bien.

Il m'a fallu environ 3 essais en regardant les résultats pour trouver les bons réglages, ensuite c'est un travail à la chaîne.

Cependant, attention au dos car la position pour prendre le cliché est assez pénible.

Pour terminer, sur les registres d'Orbeil, j'ai pris une photo pour 2 pages. Chaque cliché fait environ 1 Mo, ce qui explique pourquoi le résultat est exploitable.

Une fois tout redescendu sur mon micro, je vais un peu compresser et organiser les informations pour pouvoir les retrouver facilement et répondre aux questions éventuelles. Au total, ce genre d'opération est tout à fait réalisable et pas aussi compliqué que cela nous a été expliqué en son temps.

(Communication sur le Forum du CGHAV - 22.02.2004)

## DE LA NUMÉRISATION DES DOCUMENTS AUX ARCHIVES

par Jean Marie BARTHÉLÉMY (CGHAV - 2410)

Début mars j'avais planifié d'aller passer quelques jours aux AD 63 pour y poursuivre mes recherches sur mes ancêtres Brayauds. Je m'y étais déjà déplacé plusieurs fois et avait été déçu par la maigreur des renseignements que j'avais rapporté : soit parce que l'exploitation des différents documents est longue et le temps compté, soit parce que a posteriori des doutes surgissaient sur la validité des relevés effectués.

L'excellent article de Alain ROSSI dans le N°107 de AmA ! m'a incité à m'équiper de manière à ramener avec

moi des renseignements nombreux et fiables en numérisant les archives auxquelles j'ai accédé. Je me suis fortement inspiré de ses conseils pour tenter cette première expérience.

1- L'EQUIPEMENT : J'en dispose d'un appareil numérique qui n'est pas récent et de performances modestes : 2 mégapixels. Les prises de vue sont au format Jpeg. Equipé d'une fonction macro, il permet des prises de vue à partir de 30cm. Après avoir fait le choix d'effectuer des prises de vues page par page (au lieu de doubles pages dans l'article

cité) et à distance fixe (permettant la numérisation d'un document d'environ 35 x 25 cm), je me suis fabriqué un petit outillage léger et démontable facilement : une embase en tôle d'alliage léger de 35 x 25 cm (recouverte de feutrine destinée à protéger les documents) reçoit perpendiculairement une surface réfléchissante de 35 x 35 cm réalisée en stratifié blanc mat. Cette surface, rigidifiée par des cornières ALU, se fixe par 4 écrous papillon sur l'embase et est équipé en son milieu d'un mât vertical qui reçoit un mini pied d'appareil photo acquis dans le commerce et sur lequel est fixé l'appareil. L'outillage est complété par une mire qui permet le calage de l'appareil et une plaque de plexiglas de 2 mm d'épaisseur destinée à « aplatir » le document dans le cas de numérisation d'un registre.

2- LE MODE OPERATOIRE : Malgré l'excellence de l'éclairage de la nouvelle salle de lecture des AD63 j'ai choisi d'opérer en lumière naturelle en me faisant placer en bout de table près des fenêtres. Le soleil a été omniprésent pendant toute mon opération et les prises de vues ont été effectuées avec les stores baissés aux deux tiers et bien sûr sans que le soleil ne frappe les documents. J'ai numérisé d'une part des registres paroissiaux de la fin du 17<sup>ème</sup> et des actes notariés de 1630-1640.

Dans le but d'en tirer, outre les renseignements qui m'intéressent personnellement, des tables de baptêmes de la paroisse en question, j'ai numérisé systématiquement toutes les pages des registres paroissiaux. Ceux-ci sont présentés perpendiculairement au support et toutes les pages impaires sont photographiées puis toutes les pages paires. Cela va très vite : l'appareil est prépositionné, il suffit sur l'écran de contrôler de vérifier la mise au point automatique (rétrécissement de la mire de mise au point), de prendre la photo en veillant quand même à ne pas bouger car la légèreté de l'outillage le rend peu rigide, de tourner la page et de recommencer. Eventuellement en début et en fin de registre il faut faire appel à la plaque transparente pour aplatir le document. Pour situer les idées l'appareil était équipé d'une carte de 64 Mo, qui m'a permis d'enregistrer un peu plus de 150 prises de vues, sans changement des batteries en environ 1 heure.

Je n'ai, par contre, numérisé que les actes notariés qui m'intéressaient. Le mode opératoire reste le même sauf qu'entre deux actes l'appareil s'éteint seul et il faut le remettre chaque fois en service. J'ai numérisé une centaine de pages en une journée sans rencontrer de problèmes d'autonomie batterie.

3- L'ACQUISITION : La carte de l'appareil étant pleine j'ai transféré son contenu dans mon portable. Logiciel d'acquisition et cordon USB sont spécifiques de l'appareil. L'ordinateur est un 1,33 GHz, 256 Mo de SDRAM et 20 Go de DD. Une fois la liaison entre appareil et l'ordinateur effectuée, il faut 30 secondes pour lire sur l'ordinateur la carte de l'appareil et environ 5 minutes pour transférer son contenu sur le disque dur.

Il ne reste alors qu'à effacer la carte, à changer a priori les batteries de l'appareil et à repartir pour une nouvelle série de clichés.

4- LE TRAITEMENT : Les prises de vues sont présentées avec le sens de lecture basculé de 90° à gauche ou à droite suivant que les pages sont paires ou impaires. La fonction de rotation par lot du logiciel d'acquisition permet de les

redresser facilement et ne demande que peu de temps. Par contre, il faut identifier chaque page qui est repérée par un numéro de prise de vue qui ne permet pas son classement. Cette opération est longue et fastidieuse car il faut à chaque page attribuer une identification (Registre paroissial ou Acte notarié ou tout autre sorte de document), un repère chronologique (année, mois) et un numéro de page qui est très important car c'est lui qui permettra la remise en ordre des pages d'un même document.

5- LES RESULTATS OBTENUS : Chaque page pèse entre 320 et 380 Ko suivant sa nature et sa dimension. Les photos sont légèrement déformées par un rétrécissement sur les bordures latérales dû à la faible distance de prise de vue. Ce phénomène n'est pas très gênant surtout qu'après rotation de la prise de vue, il concerne le haut et le bas de la page. En présentation à l'échelle 1 sur l'écran (600x800 pixels), la photo tient la largeur de l'écran et il faut la faire défiler de haut en bas pour la lire entièrement. La qualité est très bonne et très largement suffisante pour pouvoir dépouiller sans difficulté. Seul problème la plaque transparente pour écraser les documents : si, par forte luminosité, la superposition au document du reflet de l'appareil et des mains qui le tiennent ne se révèle pas gênante au dépouillement il n'en est pas de même du reflet des rampes d'éclairage de la salle situées au plafond : celui-ci couvre complètement le texte. Il est donc très important de se positionner à un endroit de la salle où on ne rencontre pas cet inconvénient.

6- CONCLUSIONS : J'ai rencontré Alain ROSSI lors d'une réunion de la délégation PACA du Cercle. Nous avons tous deux notre matériel et avons fait des comparaisons. Son outillage relève du professionnalisme et comme il le dit dans son article il est plutôt tenant d'une grande qualité de la numérisation. Je suis plutôt défenseur d'un outillage léger facilement transportable et aisé à mettre en œuvre et d'un format de prise de vue qui permet de recueillir et d'exploiter une grosse quantité de documents. Certes les numérisations effectuées avec 4 mégapixels sont d'une qualité nettement supérieure à celles que j'ai faites ... mais les documents qui pèsent 1,5 Go commencent à être un peu lourds pour être manipulés facilement sur un ordinateur standard.

Nous en avons discuté, et c'est sur son impulsion que je fais cet article et nous sommes arrivés à la conclusion suivante :

- Si le but recherché est la constitution de bases de données dans lesquelles tout un chacun peut un jour aller piocher il a entièrement raison et une qualité irréprochable est requise. Allons y donc pour le 4 ou 5 mégapixels et des prises de vues dans des conditions qui suppriment tout défaut.

- Par contre, s'il s'agit de renseignements qui ne seront exploités qu'une unique fois, soit pour être introduits dans une généalogie, soit pour rédiger une table de mariages ou de baptêmes alors pas de chasse à la performance : des moyens simples comme ceux que j'ai décrits ci dessus sont très largement suffisants. Que ceux qui comme moi habitent loin des archives n'hésitent pas à se lancer dans cette voie il seront étonnés de la moisson de renseignements fiables qu'ils ramèneront à la maison : en deux jours j'ai numérisé plus de mille pages ... de quoi m'occuper pendant plusieurs mois.



### CHIRURGIENS JURÉS

par Marie-Claude CHASTEL (CGHAV – 468)

Jusqu'au milieu du 18<sup>e</sup> siècle, les chirurgiens font partie du corps des Arts et Métiers, formés selon le système en usage dans les corporations.

L'obligation d'entrer dans une jurande était très ancienne. Elle se faisait après examen des capacités du candidat. Les chirurgiens sont rattachés aux barbiers dont ils seront séparés en 1743.

En 1671, Louis XIV réorganise l'enseignement de l'Ecole Royale de Chirurgie du Jardin des Plantes. En 1731, l'Académie Royale de Chirurgie est fondée.

Au cours du 18<sup>e</sup> siècle différents édits (1723, 1743, 1747, 1750) codifient la profession, créant trois types de maîtrise :

- rurale pour un exercice dans les bourgs
- de seconde classe pour les villes sans jurande
- de haut niveau pour les villes dans lesquelles existe un Collège

A Clermont, le Collège des chirurgiens a été créé en 1749. En avril 1767, a été posée la première pierre de l'Hôtel-Dieu. Il comportait trois ailes, Nord, Sur et Est, en forme de « U » entourant la cour d'honneur, 12 salles et environ 500 à 600 lits. Les soins étaient confiés à deux chirurgiens chefs et six élèves internes. L'un de ces chirurgiens en chef a été Pierre BONNET (1734-1805) qui arrive à Clermont le 11 août 1769. Sa réputation était telle que les malades affluèrent. Malgré les ordonnances révolutionnaires, supprimant les écoles de médecine, il poursuit enseignement et activité, formant de nombreux élèves dont certains iront continuer leurs études à Paris.

En 1756, un enseignement théorique dans une faculté de médecine et un apprentissage chez un maître pendant plusieurs années, assuraient leur formation. Ils pouvaient pratiquer la grande chirurgie. Le Maître Chirurgien admis dans les communautés locales était titulaire d'une maîtrise ès arts. Les chirurgiens du 18<sup>e</sup> savaient (sans anesthésie et l'asepsie était inconnue) extraire les calculs rénaux, réaliser des amputations. Jacques DAVIEL avait mis au point une technique d'intervention de la cataracte par abaissement des cristallins opacifiés, par contre les chirurgies digestive et cardio-vasculaire étaient hors de portée.

Les chirurgiens du roi étaient, pour leur part, diplômés de l'Académie Royale. Les autres chirurgiens étaient formés

par la méthode traditionnelle de l'apprentissage. Certains d'entre eux embarquaient sur les navires de commerce ou de guerre. L'armée s'avère la meilleure des écoles de chirurgie. Expansion coloniale ou guerre permirent à des jeunes d'acquérir une vaste expérience.

L'art de la chirurgie est presque exclusivement pratique, nécessitant surtout une habileté manuelle. L'activité porte sur la pathologie externe : nettoyage des plaies, renouvellement de pansements, incisions d'abcès, saignées, réductions de fractures, traitement des « accidents du travail », brûlures, interventions dans les accouchements difficiles, toute une gamme d'affections variées et inhérentes aux conditions de vie.

En 1768, la formation pratique par simple apprentissage est abolie. Les leçons et démonstrations de chirurgie se multiplient à Paris. Ainsi, à l'Hôtel-Dieu, le chirurgien Pierre-Joseph DESAULT (1744-1795) introduit l'enseignement au lit du patient. Au 19<sup>e</sup> siècle, la chirurgie est enseignée à tous les étudiants en même temps que la médecine. Dans le système médical français, la suprématie de l'hôpital a contribué à rétablir le statut du chirurgien.

En effet, les relations la relation médecin/chirurgien n'a pas toujours été confraternelle... Traditionnellement la chirurgie était jugée inférieure à la médecine (le chirurgien n'était qu'un « manuel », un exécutant des prescriptions médicales), mais les médecins, dont le savoir était limité, étaient rares, en particulier à la campagne et sur les bateaux. Aussi le chirurgien prenait-il le relais et devenait-il à la fois médecin, pharmacien et chirurgien. L'officier de santé, formé au 19<sup>e</sup> siècle, non titulaire d'un doctorat, lui succédera, au moins en zone rurale.

Il faut attendre la fin du 19<sup>e</sup> siècle, le développement de l'anesthésie et la découverte de l'asepsie pour que la chirurgie soit reconnue comme une spécialité qui, elle même, se subdivisera en fonction de l'organe et de la pathologie concernés.

#### Sources :

- Pr. J. BELIN, l'Hôtel-Dieu de Clermont-Ferrand (C-F. 1999)
- L. CONRAD, M. NEVE, V. NUTTON, R. POTTER, A. WEAR, La lutte contre la maladie (Institut Synthelabo 1999)
- Revue Fse Généalogie., n° 127 - 2000 (rubrique « Réponses »)
- GE Magazine, n° 63 - 1988 (rubrique « Réponses »)

# Généalogies des familles



## LA FAMILLE D'AMABLE BOURZEIX ET LE MILIEU INTELLECTUEL RIOMOIS

par Jean Noël MAYET (CGHAV – 657)

Dans le cadre d'une recherche universitaire, le CGHAV a été contacté par un étudiant japonais, M. Yasushi NORO, à la recherche des origines familiales d'Amable BOURZEIX, abbé de St Martin de Cores, aujourd'hui bien oublié... Encore cité par les érudits du XIX<sup>e</sup> siècle, il n'y a guère au XX<sup>e</sup> siècle que René BOUSCAYROL qui lui ait consacré deux pages dans « Riomois célèbres ou méconnus ».

Les pages qui suivent se proposent, après un bref rappel de la personnalité d'Amable BOURZEIX (à partir de la notice biographique que lui a consacrée Ambroise TARDIEU dans le « Grand dictionnaire biographique du Puy de Dôme »), de présenter le cercle des relations familiales de celui-ci :

- les BOURZEIX,
- les héritiers de ceux-ci au XVII<sup>e</sup> siècle et début du XVIII<sup>e</sup> siècle,
- les familles apparentées directement (les FORGET, d'ALLEMAIGNE, de MURAT) ou indirectement (les ARNOUX, de BASMAISON, de SIRMOND, PASCAL) à Amable BOURZEIX,
- et de là, un réseau assez remarquable d'intellectuels auvergnats... ayant laissé leur trace dans l'histoire du XVII<sup>e</sup> siècle...

### Amable BOURZEIX

Ambroise TARDIEU : Amable BOURZEIX est « né à la Ribbe, près de Volvic, le 6 avril 1606 ; fils de Pierre de BOURZEIX, bourgeois, seigneur de la Ribbe, et de Susanne de MURAT. Élevé page chez le marquis de CHANDENIER. À dix-sept ans, emmené à Rome par le P. ARNOUX, confesseur de Louis XIII, son parent et compatriote. Il y apprend les langues orientales. Le papa, satisfait d'un poème qu'il lui avait adressé, lui donne un prieuré en Bretagne. Emmené à Turin par le cardinal Maurice de SAVOIE et logé dans le palais du duc son père, il y reste deux ans ; se retire avec une pension. Arrivé à Paris, le duc lui offre un appartement dans son hôtel et le présente à sa maison. Honoré de l'estime du cardinal de RICHELIEU, choisi par lui pour l'un des membres de l'Académie française qu'il venait de fonder, BOURZEIX prend alors les ordres sacrés, s'adonne à la controverse et convertit quelques protestants célèbres, notamment le prince palatin

Édouard. D'abord janséniste, il renonce ensuite à cette opinion (1661). Le cardinal de MAZARIN le prend à un voyage pour son secrétaire. COLBERT a de l'estime pour lui et le choisit pour chef d'une petite Académie établie dans son hôtel et d'une assemblée de théologiens formés dans la bibliothèque du roi pour réfuter les opinions des incrédules.



Il travaille ensuite pour le roi et à la recherche des « droits de la Reine » ; fait plusieurs traités à ce sujet. Envoyé par le roi en Portugal pour convertir le comte de SCHOMBERT, depuis maréchal de France en 1666 ; il y est honoré de la confiance du roi et de la reine. Il mourut à Paris le 3 août 1671 et fut enterré dans l'église de Saint Eustache, accompagné par soixante-deux prêtres.

Il demeurait rue des Bons enfants ; était conseiller du roi en ses conseils, abbé de Cores [...] ».

### Les BOURZEIX bourgeois riomois

Les BOURZEIX ont été peu étudiés par les généalogistes et historiens auvergnats. Ils appartiennent à la bourgeoisie riomoise, et le premier mentionné est :

I. Jean BOURZEIX, procureur du siège présidial de Riom, époux d'Amable d'ALLEMAIGNE. Probablement le même que Jean BOURZEIX, notaire à Riom, cité en 1560 ? Père de :

- Jean BOURZEIX, procureur à Riom, qui suit.
- Pierre BOURZEIX, seigneur de la Ribbe, qui suivra.

II. Jean BOURZEIX (+ après 1626), procureur à Riom, semble-t-il l'époux d'Anne DURANT (+ avant 1626), fille de Jean (+ 1572) et Catherine LECOURT, puis de Marguerite ROLLET.

Du mariage avec Anne DURANT :

- Suzanne BOURZEIX, baptisée 16.03.1597, marraine Suzanne de MURAT, femme de Pierre BOURZEIX (ce parrainage ne laisse guère de doute sur la parenté entre Jean et Pierre BOURZEIX), elle sera carmélite à Riom (constitution de dot du 26.02.1626, B. Ins. 159, folio 337).

Du mariage avec Marguerite ROLLET :

- Antoinette BOURZEIX x (cm 21.11.1622, B. Ins. 159 folio 276) François THIOLAS, de Sauxillanges, fils de + Claude et Magdeleine DELOLME.

De l'un ou l'autre mariage, plus probablement du second :

- Jean BOURZEIX, qui suit.

**III.** Jean BOURZEIX, procureur au siège présidial de Riom, fils de Jean, bourgeois de Riom, + après 1655, x (Cm 26.09.1633, B. Ins. 169 folio 205) Anne MIOCHE veuve de Gilbert DUJOUHANEL, marchand tanneur à Riom, dont au moins :

- probablement Anne BOURZEIX, + après 1690, x Claude LESME, procureur en la sénéchaussée, + avant 1687.
- probablement Couronne BOURZEIX + après 1695, x1 1681 Jean ROULEAU, avocat, x2 Joseph SOUCHER (B. Ins. 204 II, folio 49)
- Jean Charles BOURZEIX, qui suit.

**IV.** Jean Charles BOURZEIX, bourgeois, ° vers 1648 (son prénom laisse penser que le parrain a été probablement Jean Charles BOURZEIX, le cousin germain de son père), + vers 1730 « dans une extrême vieillesse » (selon Édouard EVERAT), x1 13.04.1684 Lucrèce de FENYS, fille d'Antoine, bourgeois, et de Marguerite TORRENT, x2 15.10.1711 Marguerite MOREL, ° vers 1680. Du premier mariage, au moins :

- Antoine Jean BOURZEIX, ° 06.08.1686.
- Priest BOURZEIX, ° 01.10.1687.
- François BOURZEIX, ° 02.04.1689.

Enfin, il est nécessaire de citer Anne BOURZEIX, + après 1695, veuve en 1695 de Denis PERIER, bourgeois de Cournon, et qui fait à cette date une donation à ses 4 enfants Étienne, Jeanne, Marie et Annet PERIER (B. Ins. 204 I folio 76 verso). Sa parenté n'est pas connue : sœur ou tante de Jean Charles BOURZEIX ? Ce mariage a en tout cas, on le verra plus loin, une certaine importance...

### Les BOURZEIX, seigneurs de la Ribbe

**II.** Pierre BOURZEIX, marchand puis contrôleur de la maison de la reine Marguerite, seigneur de la Ribbe, x 06.10.1596 à Riom Suzanne de MURAT, fille d'Antoine et Marie FORGET. Sa filiation avec Jean BOURZEIX et Amable d'ALLEMAIGNE est prouvée par le fait que son fils Amable avait pour parent Amable ARNOUX, descendant des d'ALLEMAIGNE (voir plus loin).

Ses enfants connus sont :

- Antoine BOURZEIX, baptisée à Riom 04.05.1599, qui n'est pas cité par ailleurs, décédé enfant ?
- Anne BOURZEIX, baptisée en la paroisse St Julien de Volvic 1504.1602, parrain Me Jean BOURZEIX, marraine Anne de MURAT, x...11.1623 Jean OLIER, conseiller à l'élection de Riom, fils de Jean et Amable CHOLET, qui suivra.

- Jean Charles BOURZEIX, qui suit.

- Amable BOURZEIX, le futur académicien, ° 3.04.1606 et baptisé St Julien de Volvic 22.05.1606, parrain noble Amable de MURAT, trésorier général des finances de la généralité de Riom, marraine demoiselle Jacqueline FORGET, veuve de Pierre LEGRAND, secrétaire du roi.

**III.** Jean Charles BOURZEIX, receveur du taillon, seigneur de la Ribbe, baptisé 20.09.1604 à Riom, + 15.06.1652 (selon Albert de REMACLE), marraine Lucrèce de GADAGNE, veuve de Charles d'APCHON, x vers 1650 Marie de MONTROY (ou de MONTINY ?), dont :

- Amable BOURZEIX, baptisé 14.01.1653 (selon Édouard EVERAT).

Nota : pour EVERAT, Jean Charles BOURZEIX seigneur de la Ribbe et Jean BOURZEIX procureur au siège présidial de Riom cité plus haut sont un seul personnage, ce qui n'est pas possible : Jean BOURZEIX s'est marié en 1633 et lui et sa femme vivaient encore en 1655, tandis que Jean Charles BOURZEIX seigneur de la Ribbe s'est marié vers 1650 et est mort en 1652.

Albert de REMACLE ne donne pas de postérité à Jean Charles BOURZEIX, ce qui laisserait supposer que le petit Amable ait été un enfant posthume et n'ait pas vécu. Une certitude : la seigneurie de la Ribbe passera ensuite (héritage ou achat ?) à un neveu par alliance, Amable DELALANDE.

### La succession de la seigneurie de la Ribbe

**III.** Jean OLIER, conseiller à l'élection de Riom x...11.1623 Anne BOURZEIX, celle-ci sœur d'Amable BOURZEIX, dont :

- N... OLLIER de BESSAT, héritier des papiers de son oncle, auteur d'une biographie de celui-ci, selon TARDIEU... qui ne mentionne pas plus le personnage.
- Marie OLLIER, qui suit.

**IV.** Marie OLIER x 02.12.1655 Riom avec Amable DELALANDE, conseiller du roi, receveur des tailles en l'élection de St Flour, ° 13.08.1610 Riom, fils de Georges DELALANDE et de Perrette de BASMAISON, héritent (ou achètent) de leur oncle Jean Charles BOURZEIX la seigneurie de la Ribbe. Dont :

- Antoinette DELALANDE, qui suit.
- Gilberte DELALANDE, baptisée à Riom 09.01.1663.
- Claire DELALANDE, baptisée à Riom 01.01.1664.
- Jacqueline DELALANDE, baptisée à Riom 01.01.1664.

**V.** Antoinette DELALANDE, ° Riom 06.03.1658, x vers 1681 Pierre DUBOIS, seigneur de Sauvagnat près Herment et de la Ribbe par son mariage, trésorier général de France en 1688, ° Riom 08.09.1662, fils de François DUBOIS, procureur à Riom, bailli de Montespedon et d'Anne VIALARD.

- Amable DUBOIS, seigneur de la Ribbe, ° 21.09.1682 Riom, + après 1725.
- Anne Marie DUBOIS, ° 14.11.1683, x 25.10.1719 Riom Annet Gilbert BOYER, écuyer, seigneur de Saunat, Blot et Ste Christine, fils de Jacques BOYER et Anne du FLOQUET, dont descendance dans les familles DUFRAISSE et TEILLARD.
- Jean Charles DUBOIS, ° 22.04.1685 Riom.
- Christophe DUBOIS, ° 15.06.1686 Riom.

- André DUBOIS, ° et + 13.08.1688 Riom.
- Claude Henri DUBOIS, x Anne Thérèse BELLINETZ.
- Jean Hugues DUBOIS, seigneur de la Souchère, ° 15.05.1691 Riom, + après 1725.
- Gilberte Gabrielle DUBOIS, ° 18.06.1692 Riom.
- Claude DUBOIS, ° 23.02.1694 Riom.
- Michel Gabriel DUBOIS, ° 04.06.1695 Riom.
- Amable Georges DUBOIS, ° 24.12.1696 Riom.
- Anne DUBOIS, ° 11 et + 12.03.1698 Riom.
- Louis Roger DUBOIS, ° 12.03.1702.
- Amable DUBOIS, x 06.02.1725 Riom Antoine JOUVET, écuyer, capitaine au régiment de Poitou, chevalier de St Louis, fils de + Annet et Marie Anne du BOST de la FUSTE.

### Des origines corrèziennes ?

Jean BOURZEIX, le grand père d'Amable, semble bien être le premier de sa famille à s'intégrer dans la bourgeoisie riomoise. Pour autant, les alliances familiales avec des familles fortement ancrées dans la bourgeoisie riomoise (les d'ALLEMAIGNE, puis les de MURAT), ne cadrent pas avec l'hypothèse d'un « nouveau riche ». Il est donc probable que les BOURZEIX riomois soient issus d'une autre région (après tout, les d'ALLEMAIGNE étaient de lointaine origine provençale). Dans ce cas, il est tentant de rechercher l'origine des BOURZEIX en Corrèze, où ce patronyme est bien implanté.

Les autres BOURZEIX, qui apparaissent en Auvergne au XVII<sup>e</sup> siècle, et qui ne semblent pas avoir de liens de parenté, en tout cas proches, avec ceux de Riom, pourraient avoir migré parallèlement :

1/ A Clermont, Robert BOURZEIX, entrepreneur, construit pour 44.800 livres le palais de la cour des aides à Clermont, de 1634 à 1639.

2/ A Brioude, Antoine BOURZEIX, lieutenant en la châtellenie de Vieille Brioude, + 24.11.1724, fs Claude chirurgien puis notaire royal, x2 Marguerite DEJAX, est le père d'Anne BOURZEIX, qui x (Cm 27.07.1730 Me FORNET, Brioude) Antoine MOREL de LA COLOMBE.

### La famille d'ALLEMAIGNE

Au delà de la descendance des BOURZEIX, il est utile de s'intéresser aux familles avec lesquelles Amable BOURZEIX cousinait... et au réseau de relations familiales qui s'en dessine...

Par les d'ALLEMAIGNE, Amable BOURZEIX, a du sang provençal : le premier connu de cette famille, Durand d'ALLEMAIGNE, était originaire de Provence, avant de se fixer en Auvergne.

**I.** Durand d'ALLEMAIGNE x Jeanne LABESIAS, dont :

**II.** Jean d'ALLEMAIGNE, bourgeois de Riom, + avant 1550, x Jeanne FAURE, + après 1550. Plusieurs enfants, dont :

- Jean d'ALLEMAIGNE, receveur général des finances à Riom, x Marie du VERNET, dont postérité.
- Pierre d'ALLEMAIGNE, qui suit.
- Françoise d'ALLEMAIGNE, qui suivra.

**III.** Pierre d'ALLEMAIGNE, procureur au siège présidial de Riom, greffier du conseil du domaine du roi, x (vers 1530 ?) Michelle BOYER, fille de Pierre BOYER de Combronde. Plusieurs enfants, dont :

- Antoine d'ALLEMAIGNE, seigneur du Colombier, x Peyronnelle de BONNEFONT, dont postérité.
- Marin d'ALLEMAIGNE, avocat au parlement de Paris puis au siège présidial de Riom, x Isabeau FONTFREYDE, dont postérité.
- Amable d'ALLEMAIGNE, x Jean BOURZEIX, procureur au siège présidial de Riom, parents de Pierre BOURZEIX seigneur de la Ribbe et grands-parents d'Amable BOURZEIX.

### Le Père ARNOUX

**III.** Françoise d'ALLEMAIGNE, arrière-grand-tante d'Amable BOURZEIX donc, x vers 1539 François ARNOUX, marchand bourgeois de Riom, dont :

**IV.** François ARNOUX, garde du palais de Riom, x Jeanne du RICHIER, dont :

**V. Jean ARNOUX**, baptisé 19.01.1576, + 14.05.1636 à Lyon, religieux Jésuite, principal du collège de Toulouse, et enfin confesseur de Louis XIII pendant les années orageuses de la jeunesse de celui-ci, jusqu'en 1621.

Exilé à cette date par le duc de LUYNES, c'est lui qui prendra sous son aile son jeune cousin Amable BOURZEIX pour faire le voyage de Rome, et sera ainsi à l'origine de la fortune de celui-ci.



### La famille de MURAT

Suzanne de MURAT, la mère d'Amable BOURZEIX, est issue d'une famille originaire de Haute-Auvergne. Cette famille bourgeoise ne doit pas être confondue avec les très nombreuses familles auvergnates homonymes, nobles ou notables.

**I.** Antoine de MURAT, notaire à Menet en Haute-Auvergne, cité en 1490, a eu 4 fils :

- Bertrand de MURAT, notaire à Menet, dont postérité à Menet, Salers, Riom es Montagne (en Haute-Auvergne).
- Antoine de MURAT, seigneur de Bardou et Lafont, établi à Riom (en Basse-Auvergne), x Amable de LAVAL + 20.09.1591, dont entre autres, Michelle de MURAT x 08.06.1581 Amable de SIRMOND (voir plus loin).
- Jean de MURAT, qui suit.
- Guillaume de MURAT, prêtre, cité 1557.

**II.** Jean de MURAT, cité en 1518, père notamment de : Antoine de MURAT, qui suit.

- Guillaume de MURAT, procureur du siège présidial de Riom, x<sub>1</sub> vers 1550 Antoinette BOUSLADE, x<sub>2</sub> vers 1565 Jeanne BARBARIN. Dont descendance.

**III.** Antoine de MURAT, procureur général et garde des fiefs du duché de Mercœur, x vers 1545 Marie (de) FORGET, fille de Jean FORGET, coseigneur de Bourassol et Menétrol, procureur au siège présidial de Riom, et de

Jeanne GODIVEL. Plusieurs enfants, dont :

- Jeanne de MURAT, baptisée 24.03.1550, x<sub>1</sub> Guillaume de VIALARD, seigneur de Vaux, Jasfardel et Gourniat, x<sub>2</sub> 04.11.11.1593 François CHALAMEL.
- Marie de MURAT, baptisée 15.10.1552.
- Amable de MURAT, baptisée 04.01.1553.
- Antoine de MURAT, baptisé 26.02.1555, procureur du roi en la sénéchaussée de Riom, lieutenant général en la sénéchaussée de Riom, député aux États Généraux en 1615, x<sub>1</sub> 15.05.1587 Anne THIERRY, x<sub>2</sub> cm ...08.1612 Marguerite GALAND. Sans postérité.
- Jean de MURAT, baptisé 18.09.1558 à Riom, trésorier général de l'extraordinaire des guerres en 1599, président de la chambre des comptes du Dauphiné, x Marie de CORBIE. Dont postérité.
- Suzanne de MURAT, x 06.10.1596 à Riom Pierre BOURZEIX, seigneur de la Ribbe, ce sont les parents d'Amable BOURZEIX.
- Catherine de MURAT, baptisée 03.09.1572, x ...01.1600 Amable de BASMAISON, contrôleur général des finances (voir plus loin).
- Anne de MURAT x 22.10.1580 Riom Gabriel CHARRIEL, contrôleur général des finances à Riom.
- Christophe de MURAT, qui suit.

**IV.** Christophe de MURAT, baptisé 03.08.1575, conseiller à l'extraordinaire des guerres en 1599, trésorier général de la cavalerie de France, conseiller notaire et secrétaire du roi, x Jacqueline LEGRAND. Dont notamment :

- Antoine de MURAT, seigneur de St Geneix, x Anne de SIRMOND, baptisée à Riom 18.03.1631, fille de Jean de SIRMOND et Gilberte MOSNIER.

#### Jean de BASMAISON, juriste auvergnat

Une double alliance relie Amable BOURZEIX à un personnage marquant de l'histoire auvergnate.

Jean de BASMAISON (+ 1592), époux d'Antoinette de SIRMOND, député aux États Généraux de 1576, écrivain, juriste et l'auteur des commentaires sur la Coutume d'Auvergne, a eu en effet, entre autres enfants :

- Amable de BASMAISON, contrôleur général des finances, x ...01.1600 Catherine de MURAT, tante d'Amable BOURZEIX.
- Perrette de BASMAISON, x Georges DELALANDE.

Et ces derniers ont eu pour fils Amable DELALANDE, qui x 02.12.1655 Riom Marie OLIER, la nièce d'Amable BOURZEIX...

#### Les FORGET et le protestantisme auvergnat

Il s'agit là de la famille maternelle de Suzanne de MURAT, la mère d'Amable BOURZEIX.

**I.** Jean FORGET, coseigneur de Bourassol et Menétrol, procureur au siège présidial de Riom, époux de Jeanne GODIVEL, est le premier connu du nom. Parmi ses enfants :

- Marie FORGET x Antoine de MURAT, les grands-parents donc d'Amable BOURZEIX.
- Antoine FORGET, seigneur d'Idogne, + avant 1601, x (Cm Me François LABOURNERIE de Maringues 19.05.1568) Suzanne MILLES. Dont postérité nombreuse...

Or, Suzanne MILLES, de ce fait la grand-tante d'Amable de BOURZEIX, et peut-être la marraine de sa mère

Suzanne de MURAT, était de confession Réformée !

Certes, ses enfants ont été baptisés dans l'Église Catholique, mais pour autant, une partie de sa descendance a oscillé tout au long de la première moitié du XVII<sup>e</sup> siècle entre catholicisme et protestantisme :

- un petit-fils (Isaac FORGET, au prénom caractéristique, seigneur du Chambonnet) retourné ou resté à la foi Réformée,
- une petite-fille épouse de protestant (Antoinette FORGET épouse de François de VALADOUX),
- une autre épouse du gouverneur d'Olliegues, un proche donc du duc de BOUILLON chef du parti protestant (Marie FORGET épouse de Léonard de REYNAUD)...

#### Les SIRMOND et le parti Jésuite

Par ailleurs, de forts liens familiaux unissent la famille de MURAT, famille maternelle d'Amable BOURZEIX, à la famille de SIRMOND. Cette famille très nombreuse a eu en effet plusieurs branches, en simplifiant énormément cette généalogie foisonnante :

**I.** Jean de SIRMOND, avocat, époux d'Amable BARRIER a eu, entre autres enfants :

- Antoinette de SIRMOND, épouse de Jean de BASMAISON cité plus haut.
- **Jacques de SIRMOND**, religieux Jésuite, ° Riom 11.09.1547

et + à Paris 07.10.1651 (sic !), professeur de rhétorique à Paris, appelé à Rome, secrétaire du général des jésuites en 1590, il s'y signala par ailleurs par ses recherches érudites, confesseur de Louis XIII, chargé de missions diplomatiques, de retour en France en 1608, puis recteur de la maison professe des jésuites en 1617, rappelé à Rome, puis nommé confesseur de Louis XIII en 1638. A la mort de celui-ci, repart à



Rome avant de finir ses jours à Paris.

- Amable de SIRMOND, qui suit.

**II.** Amable de SIRMOND, frère du confesseur de Louis XIII, x 08.06.1581 Michelle de MURAT, fille de l'arrière-grand-oncle d'Amable BOURZEIX (voir plus haut), dont il a eu notamment :

- Jean de SIRMOND, qui suit.
- Antoine de SIRMOND, ° baptisé en la cathédrale de Clermont (paroisse Ste Croix) 22.09.1591, + Paris en 1643, lui aussi religieux Jésuite, prédicateur, célèbre pour les controverses théologiques où il a été impliqué... et adversaire convaincu des jansénistes : ARNAUD le censura, PASCAL le réfuta « pour ses propositions révoltantes » (dans son ouvrage « Défense de la vertu », 1641, il avait soutenu paradoxalement qu'il n'était pas nécessaire d'aimer Dieu pour assurer son salut, pourvu que l'on observe les autres commandements).

**III.** Jean de SIRMOND, ° Riom 26.06.1582, + Riom en 1649, recommandé par son oncle à RICHELIEU, qu'il



servira avec fidélité, reçu à l'Académie française en 1635 (la même année que son cousin Amable de BOURZEIX), historiographe du roi, écrivain, polémiste, poète, « *l'un des meilleurs écrivains de son temps* » (selon TARDIEU), se retirera en Auvergne après la mort du cardinal. De son mariage avec Gilberte MOSNIER, notamment :

- Anne de SIRMOND, baptisée à Riom 18.03.1631, x son cousin Antoine de MURAT, seigneur de St Geneix, fils de Christophe de MURAT et de Jacqueline LEGRAND... et cousin germain d'Amable de BOURZEIX !

Ces multiples liens entre Amable BOURZEIX et les SIRMOND peuvent être résumés ainsi :

- Amable BOURZEIX est le neveu d'Amable de BASMAISON, fils d'Antoinette de SIRMOND.
- La nièce d'Amable BOURZEIX épousera par al suite une nièce d'Amable de BASMAISON.
- Antoine de MURAT, l'arrière-grand-oncle d'Amable BOURZEIX, a été le père de Michelle de MURAT épouse d'Amable de SIRMOND.
- Anne de SIRMOND, petite-fille des précédents, épousera un cousin germain donc d'Amable de BOURZEIX, Antoine de MURAT, seigneur de St Geneix.

Par ce quadruple lien familial, renouvelé sur plusieurs générations, Amable BOURZEIX s'est donc retrouvé parent de quatre illustres membres de la famille de SIRMOND :

- Jacques de SIRMOND, Jésuite, confesseur de Louis XIII,
- Jean de SIRMOND, époux de Gilberte MOSNIER, lui aussi académicien,
- Antoine de SIRMOND, Jésuite et prédicateur,
- Enfin, Jean SOANEN...

### Jean SOANEN, le martyr du jansénisme

En effet, de la dynastie des SIRMOND profondément marquée par ses relations avec l'ordre des Jésuites, est issu, très paradoxalement, le champion du jansénisme au XVIII<sup>e</sup> siècle !

Jean de SIRMOND, l'époux d'Amable BARRIER, avait un neveu Étienne de SIRMOND, époux de Françoise IMBERT : la fille de ceux-ci, Gilberte de SIRMOND, épousera Mathieu SOANEN, et sera la mère du célèbre Jean SOANEN, ° Riom 06.01.1647, entré à la congrégation de l'Oratoire en 1661, professeur de rhétorique, prêcheur

talentueux, + 25.12.1740 à la Chaise-Dieu, où il avait été exilé par Louis XV, évêque de Senez (04) de 1695 à 1727, où il fit preuve à la fois d'une très grande rigueur morale (mal acceptée par ses ouailles), d'un grand ascétisme et d'un dévouement et d'une activité sans faille dans son diocèse, suspendu par le concile d'Embrun à cette date, porte-drapeau et martyr du jansénisme !



### Blaise PASCAL

Enfin des liens familiaux indirects unissent Amable BOURZEIX et l'auteur des « Pensées », dont la généalogie paternelle simplifiée s'établit en effet comme suit :

**I.** Jean PASCAL, bourgeois de Clermont, x Lucque de BORT, dont 5 enfants parmi lesquels :

- Martin PASCAL, qui suit.
- Antoine PASCAL
- Etienne PASCAL, qui suivra.
- Antoinette, qui suivra ensuite.

**II.** Martin PASCAL, receveur des tailles à Clermont en 1582, trésorier de France à Riom en 1586, x Marguerite PASCAL de MONS, dont 7 enfants parmi lesquels :

**III.** Étienne PASCAL, président de la cour des aides de Clermont en 1629, + 24.09.1651 à Paris x Antoinette BEGON, dont 3 enfants :

- Gilberte PASCAL, ° 09.01.1620 à Clermont, + 25.04.1687 à Paris, x en 1641 Florin PERRIER, ° en 1605 + 01.02.1672, seigneur de Bien Assis, d'une famille d'origine cournonnaise...
- Blaise PASCAL, ° 19.06.1623 à Clermont, + 01.02.1672, philosophe, auteur des « Pensées »...
- Jacqueline PASCAL, ° 04.10.1625, religieuse à Port Royal, + 04.10.1661

**II.** Étienne PASCAL, x Jeanne ENJOBERT + 1641 à l'âge de 80 ans, célèbre par la « table pascaline », arbre généalogique qu'elle avait fait établir, et qui lui dénombrait plus de 1200 neveux et nièces ! Dont 6 enfants parmi lesquels :

**III.** Martin PASCAL, conseiller à la cour des Aides de Clermont, cousin germain donc du père de Gilbert et Blaise PASCAL, x 1628 Peyronelle DURANT ° à Clermont et baptisée à Notre Dame du Port 08.04.1602, + 13.09.1652 à Clermont, fille de Julien DURANT (fils lui-même de Jean et Catherine LECOURT) et de Marguerite PICCOLET... et nièce donc d'Anne DURANT, elle-même la tante par alliance (voir plus haut) d'Amable BOURZEIX !

**II.** Antoinette PASCAL x Florin PARRINET, bourgeois de Clermont, dont :

- Jeanne PARRINET, qui suit.
- Marguerite PARRINET, qui suivra.

**III.** Jeanne PARRINET x 14.10.1601 Jean PERIER, bailli de Lempdes, lieutenant général de la châtellenie de Cournon, fils de Jean PERRIER et Marie PÉLISSIER, dont 4 enfants parmi lesquels :

- Florin PERRIER, ° en 1605 + 01.02.1672, seigneur de Bien Assis, x en 1641 sa cousine Gilberte PASCAL.

**III.** Marguerite PARRINET, x 03.10.1601 Michel PERIER, notaire royal et lieutenant de la châtellenie de Cournon, puis procureur à Clermont,, frère de Jean PERRIER, dont 5 enfants parmi lesquels :

- Denis PERIER, x Françoise THOMAS, dont il ne semble avoir eu que 2 enfants (Marguerite ° à Clermont 16.01.1649, Florin, ° 12.03.1652 et + 08.04.1652), et qui est probablement le même que Denis PERRIER, bourgeois de Cournon, + avant 1690 époux d'Anne BOURZEIX (voir plus haut)...

Il a donc existé une parenté, certes indirecte, entre Amable BOURZEIX et Blaise PASCAL :

- Antoinette PASCAL, la grand-mère de Michel PERRIER époux d'une BOURZEIX et de Florin PERRIER beau-frère de Blaise PASCAL, était l'arrière-grand-tante de Blaise PASCAL et de Gilberte PASCAL l'épouse de Florin PERRIER !
- Anne DURANT était à la fois tante par alliance d'Amable BOURZEIX et de Martin PASCAL, celui-ci cousin germain du père de Blaise PASCAL...

### Un milieu intellectuel...

De Jean de BASMAISON à Jean SOANEN, à travers les ARNOUX, SIRMOND, et autres PASCAL, c'est un milieu d'intellectuels, théologiens, philosophes, polémistes, qui apparaît dans la parenté d'Amable BOURZEIX sur un siècle. Si Jean de BASMAISON a eu une carrière auvergnate, Jean ARNOUX aura un temps un rôle de premier plan, puisque confesseur de Louis XIII dans les années 1610. Ce sera lui qui décidera de la carrière de son cousin Amable BOURZEIX.

Les années 1630, et le choix judicieux du parti du cardinal de RICHELIEU, seront ensuite décisives pour Jacques de SIRMOND, le plus âgé, ses neveux Jean et Antoine de SIRMOND, et leur cousin Amable BOURZEIX, le plus jeune.

Apparentés, contemporains, du même milieu social, et tous à la cour royale, au service tant de Louis XIII que du cardinal de RICHELIEU, ils se seront sans nul doute épaulés dans leurs carrières respectives.

Par ailleurs, ils auront certainement joué un rôle protecteur auprès de leurs plus jeunes compatriotes « montés » à Paris... et notamment, pour ce qui concerne Amable BOURZEIX, son parent indirect, le jeune Blaise PASCAL, alors voué « au monde » et aux affaires financières (il obtient alors l'autorisation de lancer la première compagnie de transports en commun, en fiacres !).

Blaise PASCAL, lui-même devenu le plus célèbre « converti » au jansénisme aura été certainement un exemple pour Jean SOANEN.

Quant à Amable BOURZEIX, malgré ses attaches familiales avec les SIRMOND, sa parenté avec les FORGET, protestants plus ou moins avoués, ainsi que son gallicanisme

*(Tous les portraits en vignettes de cet article sont extraits du « Grand Dictionnaire du Département du Puy de Dôme » d'Ambroise TARDIEU)*

politique auront sans doute empêché qu'Amable BOURZEIX se sente une réelle affinité avec la Compagnie de Jésus.

C'est bien le jansénisme qui finalement aura la faveur de la bourgeoisie auvergnate, tant avec Amable BOURZEIX (même s'il reviendra sur le tard à un catholicisme plus orthodoxe), Blaise PASCAL, Jean SOANEN...

### Sources

#### 1/ Archives :

- Registres paroissiaux de St Julien de Volvic.
- Inventaire des archives communales de Riom.

#### 2/ Bibliographie :

- « Courrier du Centre international Blaise Pascal », 2002
- Éric TIXIER, « les anciennes familles bourgeoises dans les insinuations judiciaires de Riom », 4 tomes (1996 à 2003).
- Albert de REMACLE, « Dictionnaire des fiefs de la Basse Auvergne », 2 tomes (1941).
- Albert de REMACLE, « Dictionnaire généalogique des familles d'Auvergne », 3 tomes.
- Ambroise TARDIEU, « Histoire de la ville de Clermont-Ferrand », 1870-1871.
- Ambroise TARDIEU, « Grand dictionnaire historique du Puy de Dôme », 1877.
- Ambroise TARDIEU, « Dictionnaire des anciennes familles de l'Auvergne, 1884.
- Ambroise TARDIEU, « Grand dictionnaire biographique du Puy de Dôme » .
- « Dictionnaire de biographie française », tome 7 (1956), librairie Letouzey et Anné.
- René BOUSCAYROL, « Riomais célèbres ou méconnus » (Mémoires de l'Académie des Sciences, Belles-Lettres et Arts de Clermont-Ferrand, tome LIV, 1989).
- Edouard EVERAT, « Le Bureau des Finances de Riom » (1900).

### Remerciements

- À Alain ROSSI, pour ses encouragements et ses conseils.
- À Éric TIXIER, dont les travaux se sont révélés, une fois de plus, déterminants pour débrouiller certaines relations généalogiques !
- À M. Yasushi NORO, qui nous aura fait redécouvrir un personnage peu commun par ses relations familiales

## AMBROISE TARDIEU, L'HISTORIOGRAPHE

Par Richard DUJON (CGHAV - 2570)

Jean Joseph Ambroise TARDIEU, né le 3 avril 1840, à Clermont-Ferrand, décédé, le 5 avril 1912 à Clermont-Ferrand, fils de Charles Gilbert TARDIEU, ingénieur des mines, géologue, chimiste et de Marie PEYRONNET<sup>[1]</sup> ; frère aîné de Charles Marie Félix TARDIEU, dit Amédée, chevalier de la légion d'honneur, docteur en médecine, conseiller général du Puy de Dôme, associé correspondant de l'académie des sciences et belles lettres de Clermont-Ferrand et de Jeanne Marie Victorine Edith TARDIEU, décédée à Messeix à l'âge de 6 ans.

Après avoir fait ses études à Clermont, il les fit à Paris au lycée Bonaparte, il fut reçu à l'Académie de Clermont<sup>[2]</sup> à l'âge de 22 ans (chose extraordinaire depuis 1767 date de sa création), historiographe, comme il aimait s'appeler, de l'Auvergne, officier du Nicham Iftikar (Tunisie, ordre de la victoire), chevalier des ordres de Saint Grégoire le Grand, de François Joseph et d'Isabelle la Catholique, membre correspondant de l'Institut Archéologique d'Allemagne, de l'Académie royale d'histoire de Madrid, des académies de Clermont-Ferrand, Toulouse, Marseille,

Rouen, Nancy, et de Hippone, obtient la grande médaille de l'exposition universelle de Vienne en 1873, trois fois récompensé de la médaille d'honneur par la Société Nationale d'encouragement au bien.

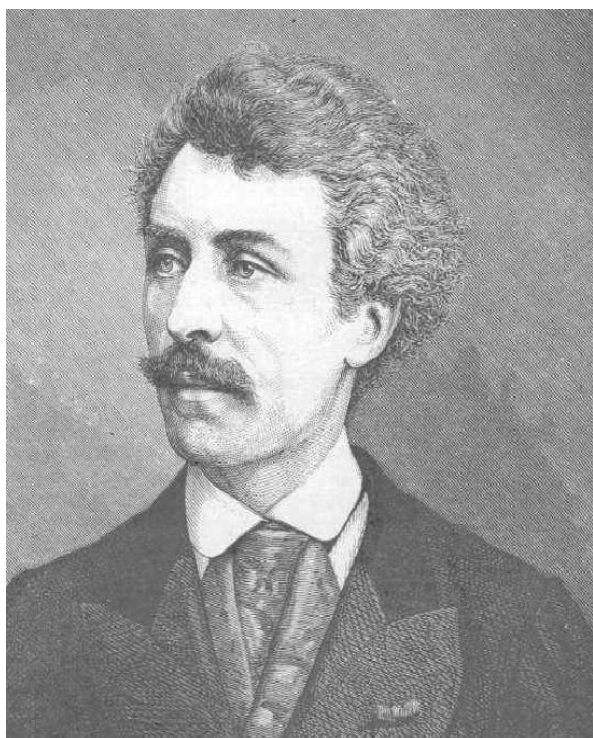

Ambroise TARDIEU, âgé de 37 ans.

Bien qu'habitant la Villa Gaston<sup>[3]</sup> à Royat, il était toujours resté attaché à Herment, la ville de son enfance, où il y avait gardé la maison familiale, amoureux du pays des Combrailles en particulier (Histoire illustrée de la ville et du canton de Saint Gervais d'Auvergne, Pontgibaud en Auvergne, etc.) et de l'Histoire en général, il fut aussi paléographe, archéologue (il écrivit en 1881 Voyage archéologique en Italie et en Tunisie), il céda lui aussi à la mode qu'avait lancé le baron TAYLOR<sup>[4]</sup>, il publia plusieurs voyages, l'Espagne, l'Autriche, etc., peintre par goût, musicien (pianiste), il adorait Mozart. Il était plus qu'un érudit. Décrit par ses amis comme « Bénédictin laïque », politiquement libéral<sup>[5]</sup> qui a horreur de l'injustice et de l'hypocrisie, il fonda en 1886 l'Auvergne Illustrée, participa à divers journaux et revues : l'Art, la Curiosité, le Moniteur du Puy de Dôme, la Dépêche du Puy de Dôme, le Petit Clermontois, etc. Pour la plupart de ses grandes publications il fit confiance à l'imprimerie Desrosiers<sup>[6]</sup>. Le 8 août 1900 il fait un don et écrit à M. ROUCHON alors archiviste départemental, « J'ai passé 18 ans de ma vie aux Archives départementales du Puy de Dôme<sup>[7]</sup> », sans limite de temps, se levant tôt, se couchant tard, libérant son énergie, il publia pratiquement un livre par an, pendant 50 ans. Aimant la concurrence, critiqué par ceux qui ne la supportent pas, qui doutent de tout et qui ne savaient pas en faire autant, il avait pour devise « Bien faire et laisser dire »<sup>[8]</sup>. Il termina sa vie entre Royat l'été, Alger l'hiver, bibliophile, ayant amassé et collectionné durant toute sa vie dans sa demeure d'Herment près de 5.000 livres et archives, toujours aussi jeune et plein de projets, ayant relaté et respecté les faits au mieux de ses possibilités (ce n'était pas le cas de tout le monde à son

époque), avec le plus de détails, il nous laissa dans sa soixante douzième année, en quittant cette terre et l'Auvergne qu'il aimait tant, des ouvrages qui font aujourd'hui toujours référence.

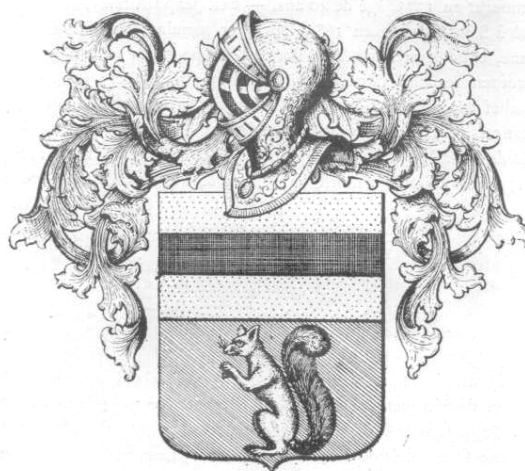

Armoiries TARDIEU en Provence.  
Coupé, au 1, d'or à la fasce de sable,  
au 2 de Sinople à l'écureuil d'argent.

#### Généalogie d'Ambroise TARDIEU

*St Etienne les Orgues (04-Alpes de Haute Provence = StEIO)*

**1** Jean Joseph Ambroise TARDIEU ° 3.04.1840 à Clermont-Ferrand, + 5.04.1912 à Clermont-Ferrand<sup>[9]</sup>.

#### 2<sup>ème</sup> génération

**2** Charles Gilbert TARDIEU ° 18.06.1810 à Messeix (63), + 11.06.1889 à Herment, x le 25.10.1838 à Herment avec

**3** Marie PEYRONNET ° 4.09.1820 à Aurière (63)

#### 3<sup>ème</sup> génération

**4** Jean Joseph TARDIEU, marchand à Clermont-Ferrand, ° 25.08.1781 StEIO (04) + 21.04.1862 à Clermont-Ferrand, [x1 11.03.1800 à StEIO avec Marie FAUQUE + 28.07.1800 âgée de 80 ans], x2 27.06.1809 à Messeix.

**5** Marie Jeanne MORNAC + 4 février 1867 à Clermont-Ferrand.

**6** Félix PEYRONNET.

**7** Jeanne HUGON + 1874 à Aurière.

#### 4<sup>ème</sup> génération

**8** Esprit TARDIEU, marchand droguiste en société avec son frère Etienne, ° 25.12.1735 à StEIO, + 6.05.1810 à StEIO, x 13.01.1767 à StEIO avec

**9** Rose FAUQUE, ° 19.07.1748 à StEIO, + 3.05.1819.

**10** Charles Gilbert MORNAC, propriétaire à Messeix, ° 1754, x 1787.

**11** Marie Jeanne RISPAL.

**12** Louis PEYRONNET + 1824 à Herment, x 1780.

**13** Marguerite DESORTIAUX DE LA CEPPE.

**14** Michel HUGON, propriétaire

**15** Marie CHABOSSON<sup>[10]</sup>.

#### 5<sup>ème</sup> génération

**16** Jean Baptiste TARDIEU, tisseur à drap puis colporteur droguiste, ° 23.06.1704 à StEIO, + 21.09.1770 à StEIO, x 22.12.1733 à StEIO.

**17** Elisabeth LEAU (veuve de J-M CHABUS)

- 18 Jean FAUQUE, *marchand droguiste*, ° ca 1698, + 6.09.1781 StEIO, x 15.04.1738 StEIO avec.  
 19 Anne MAGNAN, « *demoiselle au x* », + 14.03.1779.  
 20 Michel Gabriel MORNAC, + 1788, x 1753 avec.  
 21 Antoinette PEYRONNET, originaire de Voingt.  
 24 Jean Marien PEYRONNET + 1783 à Herment, x 1759  
 25 Anne CHAIX DE LA VARENNE.

#### 6<sup>ème</sup> génération

- 32 Joseph TARDIEU, *maître cardeur à laine*, ° 1664, + ca 1734 (partage de ses biens le 13.09.1734), x 8.04.1698 Ongles (04)  
 33 Claire ROUX ° Ongles, + StEIO ca 1759 (partage de ses biens le 27.12.1759)  
 34 Barthélémy LEAU, *droguiste colporteur*  
 35 Anne CHABUS, ° ca 1694, + 10.04.1756 StEIO  
 36 Jacques FAUQUE, *travailleur*  
 37 Delphine MAUREL  
 38 André MAGNAN, + 3.04.1743 StEIO, x 6.07.1713  
 39 Catherine CHABUS, ° ca 1700, + 13.12.1780 StEIO  
 48 Annet PEYRONNET ° à Voingt, x 1722.  
 49 Antoinette SIMONNET DE LASCOS  
 50 Joseph Alexis CHAIX DE LA VARENNE  
 51 Dauphine GORCE DE BOISSET

#### 7<sup>ème</sup> génération

- 64 Jean TARDIEU, *marchand de draps*, ° 30.04.1614 à StEIO, x 22.04.1640 à StEIO avec  
 65 Diane BRETHON  
 66 Pierre ROUX, *ménager d'Ongles*, ° ca 1639, + 10.10.1694 Ongles, x av. 1669  
 67 Marie LAUGIER  
 78 Elzias CHABUS, *lieutenant de juge*  
 79 Sylve BERNARD

#### 8<sup>ème</sup> génération

- 128 Gaspard TARDIEU, vivait en 1600-1640  
 129 Anne GAUTIER  
 130 Bernard BRETHON

#### 9<sup>ème</sup> génération

- 256 André TARDIEU, *bourgeois, notable de StEIO*, mentionné dès 1568, vivait en 1589, + av. 1601

#### 10<sup>ème</sup> génération

- 612 Spérit TARDIEU, vivait en 1576

#### Notes

[1] Ambroise Tardieu écrivit en 1893 « la providence a daigné me conserver ma mère. J'en remercie Dieu qui dirige toute chose ; et puisse celle qui m'a donné la vie recevoir, ici, un bien faible hommage de ce que je lui dois. Un jour, quand je ne serai plus, que ceux qui liront cet ouvrage sachent, surtout, combien j'aimais ma mère !... »

[2] Membre associé de l'académie des sciences et belles lettres de Clermont-Ferrand, tout comme son frère.

[3] Aussi appelé « Pavillon M<sup>me</sup> veuve Legay. »

[4] Isidore Justin Séverin Taylor (1789-1879), polytechnicien, aide de camp du général d'Orcaï pendant la campagne d'Espagne, en 1823. Il laissa l'admirable publication pour laquelle collaborèrent les plus grands peintres et lithographes, les voyages pittoresques dans l'ancienne France, dont deux volumes pour l'Auvergne, datés de 1829 et 1833, qui regroupent 254 planches.

[5] La tradition politique libérale est représentée dans le monde parlementaire des Républiques successives, par les modérés, dont le thème essentiel est la libre entreprise.

[6] Grande dynastie d'imprimeur (1799-1884), installé à Moulins, connue nationalement, essentiellement pour ses ouvrages

régionaux somptueusement illustrés de lithographies, dont l'Ancien Bourbonnais, l'Ancienne Auvergne et Velay.

[7] « Ce que le vulgaire appelle du temps perdu est bien souvent du temps gagné. » (Homme politique, académicien français et historien, Alexis de Tocqueville, 1805-1859)

[8] Son ami Arnaud « le Roudaire de Biollet » lui conseillera de se méfier de mesquins, de rivalité jalouse.

[9] Inhumé le 10 avril 1912 à Herment en présence de son frère et du docteur Emile Roux, maire d'Herment et conseiller général.

[10] La petite nièce de Agnès MAZUEL (grand-mère maternelle de Molière (Jean Baptiste POQUELIN).

#### Principaux ouvrages d'Ambroise Tardieu :

**Histoire de l'abbaye royale de l'Eclache**, grande médaille d'or de l'académie de Clermont-Ferrand, en 1862.

**Histoire généalogique de la maison de Bosredon**, grand in-4° de 426 pages, 1863.

**Histoire de la ville et de la baronnie d'Herment**, grand in-4° de 248 pages, 1866.

**Histoire de la ville de Clermont-Ferrand**, deux volumes grand in-4°, 1871-1872.

**Histoire de la ville de Montferrand et du bourg de Chamalière**, grand in-4°, 1875.

**Grand dictionnaire historique du département du Puy de Dôme**, grand in-4°, 1876.

**Curiosités de voyages. De Limoges à Clermont et à Thiers, en 1611**, (extrait et traduction de l'itinéraire d'Abraham Golnitz), in 8°, 1882. consultable sur Internet : <http://gallica.bnf.fr/>

**Pontgibaud en Auvergne**, in-8, 1882.

**Généalogie de la maison du Plantadis**, in-4°, 1882.

**Montrognon**, in-8, 1883.

**Dictionnaire des anciennes familles de l'Auvergne**, in-4°, 1884.

**Dictionnaire iconographique des parisiens**, in-8°, 1885.

**Histoire illustrée des villes d'Auzance et de Crocq**, in-16°, 1888.

**Histoire illustrée de la ville et du canton de Saint Gervais d'Auvergne**, in-16°, 1892.

**Histoire généalogique de la maison de la Roche du Ronzet**, in-4°, 1892.

**Dictionnaire historique, généalogique et biographique de la Haute Marche**, 1894.

#### Sources

- Le Petit Mourre, dictionnaire de l'histoire, Larousse.
- Archives départementales du Puy de Dôme : F 0 149-155, état civil, journaux (Le moniteur du Puy de Dôme et l'avenir), fond docteur Emile Roux, 1 J 1377, annuaires, recensement.
- Histoire généalogique des Tardieu, Ambroise Tardieu, chez l'auteur Herment, 1893.
- Bénézit (Emmanuel), dictionnaire des peintres, sculpteurs, dessinateurs et graveurs, Paris, Gründ, 1999.
- L'histoire de l'Auvergne, des origines à nos jours, Pierre Charbonnier, de Borée, 1999.
- Les journaux et écrits de la Basse Auvergne, 1869.
- Archives nationales : Base Léonore.
- Archives particulière.
- Les Marchands droguistes de la Montagne de Lure : notices individuelles, arbres généalogiques. de Gisèle Roche-Galopini ( Ed. Alpes de Lumière, Mane 1999)

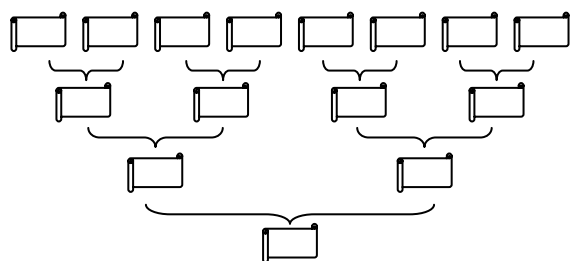

## Crayons et quartiers

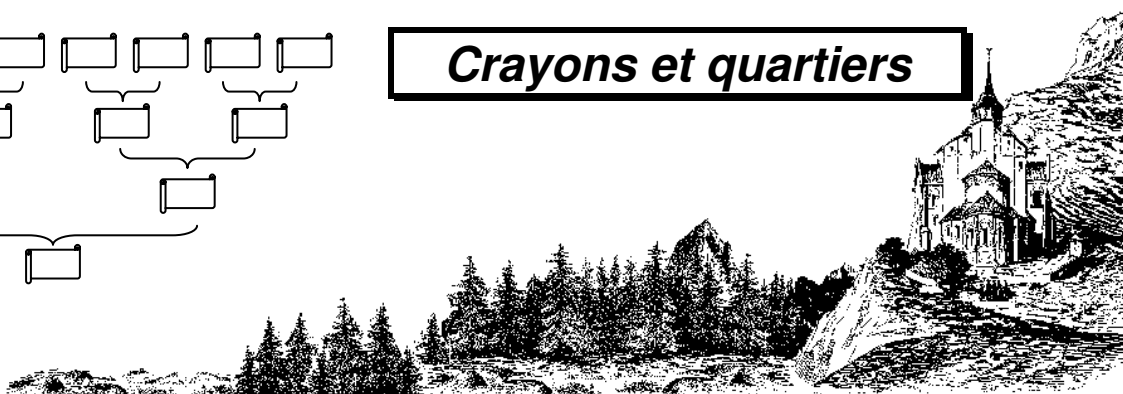

### ANCÊTRES AUVERGNATS DES MEMBRES DU CGHAV

par les adhérents du CGHAV

<u>Conjoint n° 1</u>	<u>Conjoint n° 2</u>	<u>Date x</u>	<u>Lieu x</u>	<u>n° Sosa</u>
<b>Ancêtres Auvergnats de Valérie VANHÉE, fille de Robert VANHÉE (CGHAV - 2063)</b>				
ARMAND Nectaire	RICHARD Marie	x02.03.1829	63401 St Victor la Rivière	46/47
ARMAND Guillaume	CHANDAIZE Catherine			92/93
ARMAND Jean	BELLONTES Anne-Catherine	x01.02.1774	63401 St Victor la Rivière	184/185
ARMAND Guillaume	GUITTARD Françoise	x11.01.1752	63401 St Victor la Rivière	368/369
ARMAND François	BUXEROLLES Janne			736/737
AUBERT Jean	DOGILBERT Marie	x < 1805		74/75
AUBERT Antoine				148/-
AUGEYRE Jean	VEDRINE Antoinette			250/251
AURINE Antoine	BRUN Marie			182/183
BABUT Pierre	AURINE Gabrielle			90/91
BABUT Gabriel	TERME Madeleine			180/181
BABUT Léger	PLANEIX Marguerite	x06.11.1770	63401 St Victor la Rivière	342/343
BABUT Antoine	GENDRE Françoise	x23.11.1734	63401 St Victor la Rivière	684/685
BABUT Antoine	VAURIS Françoise	x13.11.1714	63401 St Victor la Rivière	1368/1369
BAFFALEUF François	DIF Isabeau	x07.02.1696	63401 St Victor la Rivière	1338/1339
BAFFALEUF Guillaume	VIGIER Anne	x24.03.1699	63401 St Victor la Rivière	1342/1343
BAIGNEIX Louis	de GIRARD Jeanne			16166/16167
BATTUT François	VERNET Légère	x ca 1779	63399 Saint Sulpice	194/195
BATTUT Jean	MANGOT Anne	x02.05.1752	63048 Bourg Lastic	388/389
BECAINE Jean	GAIGNON Jeanne ou Anne			4042/4043
BECAINE Martin	de LAUDOUEZ Marie			8084/8085
BELLONTES Joseph	BABUT Elisabeth	x09.02.1790	63401 St Victor la Rivière	170/171
BELLONTES Michel	DUPONT Jeanne	x25.01.1757	63401 St Victor la Rivière	340/341
BELLONTES Pierre	BELLONTES Catherine	x08.03.1734	63401 St Victor la Rivière	370/371
BELLONTES Valentin	BRASSIER Toinette	x10.02.1705	63401 St Victor la Rivière	666/667
BELLONTES Jean	BELLONTES Marie	x04.02.1723	63401 St Victor la Rivière	680/681
BELLONTES Louis	VINAGHOUX Isabeau			740/741
BELLONTES Jean	BARBAT Jeanne	x04.03.1715	63401 St Victor la Rivière	742/743
BELLONTES Jean	DUPONT Anne			1332/1333
BELLONTES Pierre	CHASTREIX Magdeleine			1360/1361
BELLONTES Victor	JULIEN Anthoinette			1362/1363
BELLONTES François				1490/-
BELLONTES Louis	CHANET Catherine			2750/2751
BELOT Michel	GIRAUDIAS Gabrielle			242/243
BERTHELAGE Pierre	FOHET Marie-Thérèse	x24.01.1861	63401 St Victor la Rivière	42/43
BERTHELAGE Jacques	BELLONTES Catherine	x1827		84/85
BERTHELAGE Charles	RAVILLAT Catherine	x08.03.1795	63038 Besse St Anastaise	168/169
BERTHELAGE Pierre	SERNOLIN Claudine	x < 1767		336/337
BESSEYRE Antoine	CHANONAT Gabrielle	x < 1736		644/645

BESSEYRE Jean	VIVAT Anne	x < 1756		322/323
BESSON Michel	BERTHELAGE Marie-Cather.	x29.05.1875	63401 St Victor la Rivière	20/21
BESSON François	ARMAND Anne	x08.11.1879	63401 St Victor la Rivière	22/23
BESSON Gilbert	THOURREIX Marguerite	x04.05.1848	63401 St Victor la Rivière	40/41
BESSON Julien	BABUT Catherine	x27.04.1836	63380 St Nectaire	44/45
BESSON Louis	CHASTREIX Anne		63380 St Nectaire	80/81
BESSON Antoine	SAVIGNAT Cather. dite Marie	x08.02.1804	63026 Aydat	88/89
BESSON François	BESSEYRE Anne	x26.02.1783	63401 St Victor la Rivière	160/161
BESSON Lorent	COUGOUL Anne			176/177
BESSON Nectaire	MARTIN Françoise	x18.02.1749	63401 St Victor la Rivière	320/321
BESSON Gabriel	FEUILLADE Marguerite	x30.05.1724	63401 St Victor la Rivière	640/641
BESSON Guillaume	REYNAUD Isabeau	x00.05.1686		1280/1281
BESSON Leger	CHANE(S) Magdelaine	x < 1668		2560/2561
BESSON Nectaire	MARTIN Françoise	= 320/321		
BESSON Gilbert	de LAUDOUBE Marthe	x22.02.1669	63246 Murat le Quaire	4034/4035
BESSON Bertrand	d'ALLEGRE Marguerite			8068/8069
BOUCHAUDY Antoine	JENDRAUD Magdeleine	x < 1799		506/507
BOUDIER Claude	GOUTTESOLARD Clauda			1250/1251
BOY Benoit	MESSIS Marie			292/293
BOY Guillaume	BOURNILHON Geneviève			146/147
BRASSIER Antoine	DUPONT Jeanne	x < 12.1680		1334/1335
BRASSIER Jaques	DANGLARD Anne	x xx.xx.1712	63401 St Victor la Rivière	746/747
BRUGIÈRE Jean				582/-
BRUGIÈRE Noël	BRUGIÈRE Marie	x22.02.1718	63151 Escoutoux	290/291
BRUGIÈRE Pierre				580/-
BRUN Antoine	VEDEL Marie-Antoinette	x20.05.1850	63225 Messeix	50/51
BRUN Jean	SERRE Catherine			100/101
BRUN François	TARDIF Diane			200/201
BURIN Michel	ALLEGRE Marie	x < 1783		1018/1019
BUXEROLLES Jean				2572/-
BUXEROLLES Pierre	VERDIER Anne			1286/1287
CAILLE Bernard	DABERT Françoise	x < 1705		1314/1315
CHADEYRAS Jean	CHAMBAS Annette-Jeanne	x16.11.1880	63016 Augerolles	18/19
CHADEYRAS Jean	AUBERT Annette	x26.02.1832	63016 Augerolles	36/37
CHADEYRAS Pierre	BOY Catherine	x19.02.1800	63125 Courpière	72/73
CHADEYRAS Pierre	BRUGIÈRE Marie	x10.02.1755	63151 Escoutoux	144/145
CHADEYRAS Jean	CHAPEL Jeanne			288/289
CHAMBAS Benoit	TOURLONNIAS Antoinette	x03.09.1833	63057 Le Brugeron	38/39
CHAMBAS Jean	MARRET Jeanne	x02.06.1807	63057 Le Brugeron	76/77
CHAMBAS Gilbert	DUBIEN Jeanne	x26.04.1784	63260 Olmet	152/153
CHANDEZE Nectaire	DESSERRE Antoinette	x07.06.1768	63401 St Victor la Rivière	186/187
CHANDEZE Pierre	BRASSIER Marie	x01.07.1734	63401 St Victor la Rivière	372/373
CHANDESE Antoine	BELLONTES Marguerite	x11.02.1706	63401 St Victor la Rivière	744/745
CHAPEL Georges				578/-
CHARRIER Pierre	BAIGNEIX Antoinette	x 1628	63285 Pontgibaud	8082/8083
CHASSAGNY François	FOUREIX Jacqueline	x02.12.1765	63048 Bourg Lastic	770/771
CHASTREIX François	VIVAT Françoise	x12.02.1771	63380 St Nectaire	162/163
CHASTREIX Jean	MORGE Anne	x21.04.1750	63264 Orcival	324/325
CHASTREIX Jean	BURANDE Jeanne			648/649
COUDER Guillaume	BESSON Jeanne	x16.05.1683	63401 St Victor la Rivière	1366/1367
COUDER Jean	BOUCHERON Marguerite	~ 1712		658/659
DARTIGE Antoine	GREGOIRE Marguerite	x1676		2748/2749
DARTIGE François	BELLONTES Marguerite	x30.01.1714	63401 St Victor la Rivière	1374/1375
DARTIGE Pierre	COUDER Anna			5496/5497
de CHABANNES C. Christian	JULIEN Claudia	x18.08.1617		16130/16131
de CHASLUS Annet	de FRADEL des GRANGES Charl	x26.02.1623		16132/16133
de CHASLUS François	de GOUZOLLES Jeanne	x24.11.1654		8066/8067
de FALVARD Antoine	GARENNE Jeanne			126/127
de FALVARD Joseph	BOUCHAUDY Marie	x28.01.1817	63189 Laqueuille	252/253
de FALVARD Gilbert	de LA FARGE Marie	x16.01.1773	63254 Orcival	504/505
de FALVARD Marien	GUILLAUME Françoise	x20.01.1748	63289 Prondines	1008/1009

de FALVARD Antoine	de MURAT Marie-Madeleine	x27.05.1617		16128/16129
de FALVARD Gilbert	BESSON Françoise	x23.05.1720	63289 Prondines	2016/2017
de FALVARD François	de CHALUS Marie	x17.09.1690	63246 Murat le Quaire	4032/4033
de FALVARD René dit le Jeune	de CHABANNES C. Michelle-Gabrielle			8064/8065
de GOUZOLLES Antoine	DES BRANDONS Marie-Silvie	x ca 1633		16134/16135
de LA FARGE Annet	BECAINE Françoise ou Antoinet.	x21.10.1693	63254 Orcival	2020/2021
de LA FARGE Antoine	RIBEYRE Marguerite	x26.11.1750	63 Rochefort Montagne	1010/1011
de LA FARGE Etienne IV	BONYOL Marie			16160/16161
de LA FARGE Michel	LOURDON Marie	x20.07.1631		8080/8081
de LA FARGE Pierre	CHARRIER Marie	x20.02.1650	63254 Orcival	4040/4041
de LA FARGE Pierre	CHARRIER Marie	= 4040/4041		8094/8095
de LAUDOUZE Claude	NEYRON Catherine			8070/8071
de LAUDOUZE Guy	de LA BACHELLERIE Jeanne	x28.12.1597		16140/16141
DEBAL Antoine	TATRY Catherine			810/811
DELPECH Auguste	CARAI Anaïs		46	58/59
DESORTIAULX Berthon	MABRU Marie			8090/8091
DESSERRE Antoine	TERRASSE Jeanne	x20.02.1699	63401 St Victor la Rivière	664/665
DESSERRE François	BELLONTES Catherine	x1102.1749	63401 St Victor la Rivière	332/333
DESSERRE François	BELLONTES Catherine	= 332/333		374/375
DESSERRE Pierre	ROCHE Marie			166/167
DETOUR Etienne	THOMAS Marie			854/855
DOGILBERT Antoine	DELAIRE N			150/151
DUBIEN Jean	RUSSIAS Marie	x17.02.1744	63260 Olmet	306/307
DUPONT Claude	COUDER Marguerite	x22.04.1721	63401 St Victor la Rivière	682/683
DUPONT Louis	ROUGET Michelle	x 1684	63401 St Victor la Rivière	1364/1365
DUPONT Louis	ROUX Gabrielle			2670/2671
FAURE Michel	GARDY Anne	x26.11.1739	63401 St Victor la Rivière	382/383
FAURE Michel	GARDY Anne	= 382/383		762/763
FAURE Michel	ROUGET Isabeau	x31.05.1705	63401 St Victor la Rivière	764/765
FAURE N?				1528/-
FAUSCHIER Louis	FABRE Magdeleine			3026/3027
FEUILLADE Nectaire	FAURE Anne	x12.05.1778	63401 St Victor la Rivière	190/191
FEUILLADE Nectaire	FAURE Jeanne	x11.02.1744	63401 St Victor la Rivière	380/381
FEULHADE Georges	GUITARD Jeanne	x10.08.1701	63401 St Victor la Rivière	760/761
FEUILLADE Georges	GUITTARD Jeanne	x10.08.1701	63401 St Victor la Rivière	1282/1283
FEULHADE Anthoine	LAPALONCIE Michelle			1520/1521
FEUILLADE Antoine	LAPALONCIE Michelle			2564/2565
FOHET François	GEROD Anne	x25.11.1829	63383 St Pierre Colamine	86/87
inconnu	FOHET Marie			-/173
FONTAUMARD François	GOY Jeanne-Marie-Thér.-Jos.	x23.09.1902	63246 Murat le Quaire	30/31
FONTAUMARD Michel	SOUCHAL Marie	x < 1873		60/61
FONTAUMARD Julien	BELOT Jeanne	x06.09.1829	63237 Montel de Gelat	120/121
FONTAUMARD Victor	CONTAMINE Jeanne			240/241
FOUREIX Antoine	FLAYAT Anne			1542/1543
GARENNE Jean	GOY Elizabeth	x28.11.1822	63192 Latour d'Auvergne	254/255
GARENNE Jean	BARRADUC Françoise			1016/1017
GARENNE Leger	BURIN Marie	x30.05.1800	63192 Latour d'Auvergne	508/509
GARET Antoine	FAUGERE Catherine			310/311
GENDRAUD Joseph	BRUN Madeleine dite Marie	x22.03.1886	63225 Messeix	24/25
GENDRAUD Jean	LELYS Marie-Aimée	x27.10.1846		48/49
GENDRAUD Régis	BATTUT Anne	x28.01.1815	63048 Bourg Lastic	96/97
GENDRAUD Claude	TRONCHE Marguerite	x29.01.1788	63048 Bourg Lastic	192/193
GENDRAUD Jean-Franç.-Régis	CHASSAGNY Jeanne	x19.02.1765	63048 Bourg Lastic	384/385
GENDRAUD Pardoux	DEBAL Catherine	x20.02.1756	63048 Bourg Lastic	406/407
GENDRAUD François	MILLEROUX Marie			768/769
GENDRAUD Gaspard	PALLIER Légère			1 536/1 537
GENDRAUD Jean	LELYS Marie-Aimée	= 48/49		110/111
GENDRAUD François	MILLEROUX Marie	= 768/769		812/813
GENDRE Pierre	BELLONTES Catherine			1370/1371
GEROD Antoine	CREGUE Gabrielle			174/175
GIRAUD Blaise	LEDIEU Marie	x08.06.1899	63053 Briffons	26/27



GIRAUD François-Annet	PELISSIERE Michele-Marie	x30.06.1869	63048 Bourg Lastic	52/53
GIRAUD Gaspard	SIMONET Jeanne	x22.02.1838		104/105
GIRAUD Pierre	MERIGAUD Anne			208/209
GOUTTEFANGEAS Claude	GIRADIAS Marie	< 1783		158/159
GOY Jacques	de FALVARD Marie	x09.06.1866	63246 Murat le Quaire	62/63
GOY Jean	AUGEYRE Jeanne	x00.11.1836	63246 Murat le Quaire	124/125
GOY Jean	BOYER Marie			248/249
GOY Jean	BOYER Marie	x10.02.1794		510/511
GREGOIRE Guillaume	GUITTARD Anthoinine			5498/5499
GUILLAUME Antoine	SERTILLANGES Françoise	x10.07.1685	63246 Murat le Quaire	4036/4037
GUILLAUME Jacques	CHARDON Anne			8072/8073
GUILLAUME Michel	MABRU Jeanne	x16.02.1712	63246 Murat le Quaire	2018/2019
GUITTARD Anthoine	DUPONT Anne			1522/1523
GUITTARD Antoine	DUPONT Anne			2566/2567
GUITTARD Bertrand	GUITTARD Anne	< 1725		738/739
GUITTARD Jean	BAFFALEUF Jeanne	x07.06.1734	63401 St Victor la Rivière	670/671
LABROUSSE Blaise	MAS Maria		46	56/57
LABROUSSE Isidor-Jean-Marie	DELPECH Jeanne-Liana			28/29
LEDIEU François	RIVALIER Légère	x18.02.1805	63053 Briffons	216/217
LEDIEU François	GIRAUD Marguerite	< 1778		432/433
LEDIEU Pardou	GENDRAUD Annette	~ 1874		54/55
LEDIEU Simon	FAURE Marie			108/109
LELYS Antoine	REUILLAC Marie			196/197
LELYS Joseph	MONTEIL Marie			98/99
LOURDON Jean				16162/-
MABRU Charles	VEYSSET Anne			16182/16183
MARRET Claude	GARET Benoit	x03.08.1762	63260 Olmet	154/155
MARRET Etienne	BESSET Jeanne	x05.09.1719	63260 Olmet	308/309
MARTIN Jean	GELY Marguerite	< 1676		1284/1285
MARTIN Louis	BUXEROLLES Anne	x28.02.1718	63401 St Victor la Rivière	642/643
MONTAGNE Julien	PARAS Marie			654/655
MONTEIL Jean-Joseph	COMBAS Marie			198/199
MORGE Michel	LOISEAU Anne			650/651
MORIN François	ANTIGNAT Maximiliane			3024/3025
MORIN Jean	FAUSCHIER Marie	x19.01.1659		1512/1513
MORIN Jean-François	ROUGET Marie	x14.05.1709	63401 St Victor la Rivière	756/757
MORIN Michel	BESSEYRE Marie			378/379
NEYRON Martin (Marin)	MEALLET Ligière			16142/16143
NICOLAS Antoine	BONY Françoise			8092/8093
NICOLAS Etienne	de LA FARGE Françoise	x16.07.1697	63305 Rochefort Montagne	4046/4047
PELISSIERE Bertrand	FARGEIX Anne	x27.01.1761	63048 Bourg Lastic	424/425
PELISSIERE Jean	VERDIER Marie	x25.09.1810	63048 Bourg Lastic	212/213
PELISSIERE Michel	TATRY Catherine	x07.08.1844	63048 Bourg Lastic	106/107
PLANEIX Antoine	DUPONT Michelle	x1712	63401 St Victor la Rivière	1372/1373
PLANEIX Guillaume	DARTIGE Elisabeth	x11.02.1744	63401 St Victor la Rivière	686/687
RAVILLAT Vincent	BARBAT Antoinette	< 1773		338/339
REJADE N...				246/-
REYNAUD Louis	ROUCHON Gabrielle			2562/2563
RIBEYRE Antoine	BONY Marie			8088/8089
RIBEYRE Joseph	NICOLAS Jeanne	x28.11.1728		2022/2023
RIBEYRE René	DESORTIAULX Marie			4044/4045
RICHARD Jacques	FEUILLADE Jeanne			94/95
RICHARD Jean	GOIGOUX Marguerite			376/377
RICHARD Louis	MORIN Catherine	x30.10.1759	63401 St Victor la Rivière	188/189
RIVALIER Antoine	THOMAS Françoise	x26.02.1759	63053 Briffons	434/435
RIVALIER Léger	N. Françoise			868/869
ROCHE Antoine	GUITTARD Marie	x05.02.1754	63401 St Victor la Rivière	334/335
ROCHE Antoine	MAZET Alix	x1684	63401 St Victor la Rivière	1336/1337
ROCHE Laurent	BAFFALEUF Anne	x23.01.1720	63401 St Victor la Rivière	668/669
ROUGET Michel				1514/-
ROUGET Nicolas	BAPT Antoinette			1530/1531

RUSSIAS Benoit	TOURNEBIZE Anne			614/615
SAVIGNAT Jean	JAMOT Marguerite	< 1770		178/179
SERRE Antoine	GENDRAUD Madeleine	x23.02.1789	63048 Bourg Lastic	202/203
SERRE Jean	VEDRINE Anne			808/809
SERRE Mathieu	DEBAL Marie	x02.03.1777	63048 Bourg Lastic	404/405
SIMONET François	BOGROS Jeanne-Mathilde	x < 1810		210/211
SOUCHAL Michel	REJADE Marie-	x ca 1820		122/123
TATRY Blaise	GAYTON Marie			214/215
TERME Michel	VIVAT Anne			362/363
THOMAS Léger	N... Françoise			870/871
THOURREIX Jean	DESSERRE Catherine	x16.05.1827	63401 St Victor la Rivière	82/83
TOURLONNIAS Antoine	GOUTTEFANGEAS Jeanne	x02.07.1804	63260 Olmet	78/79
TOURLONNIAS Damien	BOSTIECHIER Anne	x06.02.1769		156/157
TOURLONNIAS Guillaume	YGONNIN Jeanne	x12.07.1740	63260 Olmet	312/313
TOURLONNIAS Jean	BOUDIER Antoinette	x ca 8.08.1689		624/625
TOURLONNIAS Pierre	TOURLONIAS Clauda	x ca 1665		1248/1249
TOURREIX Antoine	BESSON Antoinette	x11.01.1794	63401 St Victor la Rivière	164/165
TOURREIX Gilbert	COUDER Anne	x13.02.1748	63401 St Victor la Rivière	328/329
TOURREIX Antoine	CAILLE Marie	x06.10.1705	63380 St Nectaire	656/657
TOURREIX Diery	MADEUF Françoise	x < 1705		1312/1313
TRONCHE Jean	BLANCHET Jeanne			386/387
VEDEL Blaize	EYMARD Jeanne			102/103
VERDIER Jean	DETOUR Catherine	x30.01.1781	63370 St Julien Puy Lavèze	426/427
VERDIER Jean	CHEVALIER Françoise	x07.02.1762	63048 Bourg Lastic	852/853
VERDIER Michel	GIRAUD Catherine			1704/1705
VIGIER Antoine				2686/-
VIVAT Armand	PONS Anne			646/647
VIVAT Pierre	MONTAGNE Antoinette	x25.11.1751	63380 St Nectaire	326/327
VIVAT Simon	GUILLAUME Françoise			652/653
YGONNIN Antoine	GARDALHAT Marie			626/627

Note : de CHABANNES C. = de CHABANNES CURTON

#### Ancêtres Auvergnats de Christiane SOL-LAPORTE (CGHAV - 2009)

AMBER Antoine	DUGLA Antoinette		24025 Bars	452/453
AMBERT Jean	VAURES Anne	x 13.06.1724	24025 Bars	226/227
BATUD Antoine	LAGARDE Marie-Anne	x 05.02.1811	15181 St Constant	40/41
BATUT	MIROU Marguerite		15181 St Constant	320/321
BATUT Antoine	LABEYLIE Jeanne	x 17.05.1768	15181 St Constant	80/81
BATUT Jean	BOUQUIER Elisabeth	x 21.02.1838	15117 Marcolès	20/21
BATUT Jean	FEL Catherine	x 19.02.1724	15181 St Constant	160/161
BATUT Pierre	BENECH Marie	x 06.04.1875	15090 Lafeuillade en Vèzie	10/11
BENECH Antoine	CAVALHAC Marie	x 20.06.1805	15156 Prunet	44/45
BENECH Antoine	GARDES Catherine	x 05.03.1737	15234 Teissières lès Bouliès	176/177
BENECH Baptiste	SEMETEI Marie	x 28.11.1839	15087 Lacapelle del Fraisse	22/23
BENECH Pierre	FRAISSI Marguerite	x 03.03.1772	15163 Roannes St Mary	88/89
BOUQUIER Jacques	RATIER Hélène	x ...03.1704	15104 Leynhac	168/169
BOUQUIER Jean	JALENQUES Jeanne	x 25.02.1756	15104 Leynhac	84/85
BOUQUIER Louis	BOUSSAROQUES Marie	x 25.06.1798	15117 Marcolès	42/43
BOUSSAROQUES Jacques	HARTIGUES Jeanne		15117 Marcolès	86/87
BRUYERE Barthélémy	PEYRARD Marguerite	x 23.04.1686	43227 St Victor Malescours	780/781
BRUYERE Jean	CONVERS Jeanne	x ap. 1714	43213 St Pal de Mons	390/391
BRUYERE Jean	LYONNET Marie	x av. 1665	43224 Ste Sigolène	1560/1561
CAVAILLAC Jacques	DAUDE Marguerite	x 09.02.1741	15156 Prunet	180/181
CAVALHAC Géraud	VAURES Marie	x 07.06.1780	15156 Prunet	90/91
CHAUZY Joseph	PALLOT Marie		15	190/191
CONVERS Claude	DURIEU Isabeau	x av. 1695	43	782/783
CONVERS Jean	DURIEU Jeanne		43	1564/1565
CORNILLON Marcellin	FAUGIER Catherine		43	1554/1555
CORNILLON Mathieu	DURIEU Claude	x av. 1622	43224 Ste Sigolène	3108/3109
CORNILLON Simon	BENEYTON Catherine		43	6216/6217

DAUDE Barthélémy	MAYONOBÉ Jeanne		15	724/725
DAUDE Pierre	SOUQUIERES Marie	x 27.02.1702	15156 Prunet	362/363
DELAGÉ Jean	DURIEU Agnès	x 27.01.1699	43224 Ste Sigolène	1548/1549
DELCAMP Bertrand	SENEZERGUES Jeanne	x ca 1658	15	682/683
DELEAGE Claude	RAVEL Isabeau	x 16.01.1689	43224 Ste Sigolène	774/775
DELEAGE Louis	DELEAGE Agnès	x 06.02.1720	43224 Ste Sigolène	386/387
DELEAGE Marcellin	FERRATON Clauda		43	772/773
DUPLAIN Jean	TIXIER Marie		42	50/52
DURIEU Antoine	BARLET Jeanne		43	1566/1567
DURIEU Gabriel	SABATIER Clauda	x ca 1610	43	3107/3105
DURIEU Jacques	MATHON Antoinette		43	778/779
DURIEU Jean	BRUYERE Marie	x 19.02.1743	43224 Ste Sigolène	194/195
DURIEU Jean	CORNILLON Catherine	x 29.05.1664	43224 Ste Sigolène	776/777
DURIEU Marcellin	DURIEU Marguerite	x 25.11.1710	43224 Ste Sigolène	388/389
DURIEU Pierre	MANGI Isabeau	x ca 1625	43224 Ste Sigolène	1552/1553
DURIEU Reymond	BARLET Ysabeau		43	6218/6219
FAUGIER Mathieu	SABOT Catherine		43	3110/3111
FEL Jean	FEL Anne		15	166/167
FORESTIER Guillaume	GAUZENTES Marie	x 27.04.1712	15104 Leynhac	342/343
FRAISSI Jean	MOLE Marie	x 22.11.1740	15163 Roannes St Mary	178/179
FRAISSI Jean	VIDAL Marie		15	356/357
GARNIER Claude	PIARD Marguerite	x 23.01.1720	43224 Ste Sigolène	384/385
GARNIER Jacques	DUPLAIN Antoinette	x 18.06.1847	42218 St Etienne	24/25
GARNIER Jacques	DELEAGE Isabeau	x 11.02.1744	43224 Ste Sigolène	192/193
GARNIER Jacques	GIRY Anne		43102 Grazac	768/769
GARNIER Jean	TOURON Marie	x 09.06.1812	43224 Ste Sigolène	48/49
GARNIER Louis	DURIEU Claudine	x ca 1771	43224 Ste Sigolène	96/97
GARROUSTE Antoine	CHAUZY Catherine		15	186/187
GOUTEFRAUX Bernard	CHAUZY Marie	x 20.07.1768	15089 Ladinhac	94/95
GOUTEFRAUX Bernard	DELMAS Anne		15	188/189
HARTIGUES Guillaume			15	174/-
JALENQUES Guillaume	DELCAMP Jeanne	x 25.10.1695	15027 Calvinet	340/341
JALENQUES Hugues	FORESTIER Jeanne	x 21.05.1733	15104 Leynhac	170/171
LABEYLIE Pierre	ALUIR Marguerite		15	162/163
LAGARDE Jean	FEL Hélène	x 04.02.1787	15181 St Constant	82/83
LAGARDE Pierre	ROBERT Jeanne		15	164/165
LAGARDE Pierre	AYMAR Catherine		15	328/329
LYONNET Barthélémy	BENEYTON Catherine		43	3122/3123
MANGI Guillaume	JANISSET Anna		43	3106/3107
MOLE Pierre	JUHLES Marie	x 14.08.1703	15163 Roannes St Mary	358/359
MOUJOL Pierre	GARNIEREZ Catherine		43	450/451
PAGES Baptiste	LAVEISSIERE Catherine	x 21.10.1798	15258 Vic sur Cère	56/57
PAGES Antoine « Boutouniou »	AMBERT Anne	x 29.09.1754	12 Bars	112/113
PAGES Jean « Bromet »	MOUJOL Gabrielle	x ca 1702	12 Bars	224/225
PAGES Jean « Brommol »	GINIOUX Catherine		12	448/449
PEYRARD Gabriel	LOUISON Benoïste		43	6248/6249
PEYRARD Jacques	SABATIER Clauda		43177 St Didier en Velay	1562/1563
PEYRARD Jacques	VERDIER Françoise	x ca 1626	43	3124/3125
PEYRARD Jehan	JURINE Gabrielle		43	12496/12497
PIARD Jean	SABATIER Catherine		43	770/771
RATIER Jean	ROUZET Antoinette	x ca 1660	43	338/339
RAVEL Claude	ROUE Gabrielle		43	1550/1551
SABATIER Denis	VACHER Marguerite		43	3126/3127
SABATIER Jacques	REYRON Jeanne		43	1542/1543
SEMETEIS Antoine	GARROUSTE Jeanne	x 06.08.1767	15089 Ladinhac	92/93
SEMETEIS Jacques	BAJOUR Cécile		15	184/185
SEMETES Pierre	GOUTTEFRAUD Elisabeth	x 11.11.1801	15089 Ladinhac	46/47
SOUQUIERES Pierre	ROUMIGUIER Agnès	x ca 1672	15	726/727
TOURON Jean	DUMOULIN Louise		43	98/99
VARET Jean	AUZOLLE Marguerite		15258 Vic sur Cère	230/231
VAURES Jean	DELFRAU Marie		15	364/365

VAURES Rigal	GARRIGOUX Marguerite	x .08.1759	15156 Prunet	182/183
VEISSIERE Antoine	SELVES Catherine	x ca 1720	15258 Vic sur Cère	228/229
VEISSIERE Jean	VARET Antoinette	x 06.02.1753	15258 Vic sur Cère	114/115
VERDIER Jehan			43	6250/-

#### Ancêtres Auvergnats de Marguerite VIDALI-ROCHE (CGHAV - 981)

AUDEBERT Etienne	COUTURIER Marie-Benoite	x18.06.1842	63195 Lezoux	18/19
AUDEBERT Alyre	CHALARD Antoinette	x27.01.1813	63229 Moissat	36/37
AUDEBERT Jean	VIDAL Gilberte	x14.02.1775	63049 Bouzel	72/73
AUDEBERT Jean ainé	MADEAURE Jeanne			144/145
AUROY Gilbert	CITTON Anne	x09.02.1779	03047 La Celle	94/95
AUROY Antoine	BEAUMONT Marie	x28.01.1744	03106 Durdard	188/189
AUROY Gilbert ainé	DAUGE Marie	x02.12.1713	03082 Commentry	376/377
AUROY Gilbert	MOREAU Jeanne			752/753
BEAL Sébastien	VIDALAIN Pironne			926/927
BEAUMONT Antoine	DESCLOUX Jeanne			378/379
BERTHON Jean	BLANC Marie-Madeleine	x02.02.1841	63011 Ars les Favets	22/23
BERTHON Gervais	GIRAUD Marie	x14.02.1821	63011 Ars les Favets	44/45
BERTHON Jacques	ANDRIVON Marie			88/89
BESSEDE Michel	BARRY Gilberte			590/591
BLANC Pierre	AUROY Valérie	x30.01.1800	non cité	46/47
BLANC Claude	BERTHON Louise			92/93
BORIAS Gabriel	PONCHON Claudine	x24.10.1830	Augerolles ? ?	30/31
BORIAS Gabriel ainé	DELORME Marie			60/61
BORIAS Joseph	ROSSIAS Jacqueline	x18.02.1744	63016 Augerolles	120/121
BORIAS Antoine	MONTHEILLET Michèle	x28.02.1723	63016 Augerolles	240/241
BORIAS Joseph				246/-
BORIAS Antoine ainé				480/-
BROUSSE Antoine	MOLIN Marie	x00.00.1695		474/475
BROUSSE Léonard	CLAUSTRES Anna			948/949
BRUNEL Antoine	OSSEDAT Jacqueline	x00.03.1713	63 63195 Lezoux	306/307
BRUNEL Jean	CELERIER Anne			612/613
CHALARD Etienne	GARDETTE Catherine	x08.02.1791	63229 Moissat	74/75
CHALARD Pierre	DEMONE Jeanne	x08.02.1752	63229 Moissat	148/149
CHALARD Etienne ainé	CHALARD Catherine			296/297
CHAMBADE Claude	CHAUNIE-FORIAS Jeanne	x12.02.1702	63260 Olmet	450/451
CHAMBADE Philippe				900/-
CHAPEL Gilbert	BESSEDE Marie			294/295
CHAPEL Antoine	PLASSES Jeanne			588/589
CHAUNIE-FORIAS Benoit				902/-
CHESLES Guillaume	FAVIER Marie			994/995
CHESLES Guillaume	FAVIER Marie			1010/1011
CHOMETTE Claude				486/-
CITTON Antoine	AUROY Amable			190/191
COLY Claude	FAYE Jeanne	x09.04.1799	?? ??	58/59
COLY Antoine	MAYET Jeanne-Marie	x11.01.1774	63086 La Chapelle Agnon	116/117
COLY Jean	IMBERDIS Antoinette			232/233
COUTURIER Victor	MARCHADIER Marie	x11.07.1809	63195 Lezoux	38/39
COUTURIER Gérard-Julien	VOISSE Benoit	x09.11.1779	63195 Lezoux	76/77
COUTURIER Pierre	BRUNEL Anne	x13.02.1747	63195 Lezoux	152/153
COUTURIER Jacques	VERDIER Françoise	x15.01.1714	63 63195 Lezoux	304/305
COUTURIER Jacques ainé	BLANQUET Antoinette			608/609
DAUGE Gilbert	GRAND Marie-Charlotte			754/755
DELORME Jean	BORIAS Anne/Jeanne	x15.10.1776	63016 Augerolles	122/123
DELORME Jean ainé	ANGLADE Marie	x15.10.1716	63016 Augerolles	244/245
DEMONE Etienne	HUGUET Catherine	x21.01.1734	63229 Moissat	298/299
DEMONE Antoine	MADEAURE Antoinette			596/597
DUCROIX Jean	PIRONON Gabrielle			310/311
DURIN Jacques	MARCHAND Marie	x14.02.1760	03047 La Celle	182/183
FAURE Jean	OVILLE Jeanne			934/935

FAURICHON Gilbert	VILLARRE Anne			722/723
FAYE Antoine	MARRET Louise	x31.10.1769	63207 Marat	118/119
FAYE Guillaume	BROUSSE Antoinette	x14.11.1719	63037 Bertignat	236/237
FAYE Antoine aîné	PELADE Jeanne	x00.00.1695	63207 Marat	472/473
FAYE Etienne	GLADEL Françoise			944/945
FERREBOEUF Jean	THIOLEYRON Damiane			918/919
GARDETTE Jean	VERDIER Louise	x02.03.1756	63229 Moissat	150/151
GARDETTE François	DUTHUIS Jeanne			300/301
GERVAIX Estienne	MEGEASOLLE Pironne			942/943
GILBERTAS Etienne	GILBERTAS Antoinette	x17.05.1768	???	230/231
GILBERTAS Antoine	MEGEASOLLE Marie	x05.02.1742		460/461
GILBERTAS Antoine	BEAL Jeanne	x02.04.1703	63207 Marat	462/463
GILBERTAS Etienne aîné	TOURNEBIZE Charlotte			920/921
GIRAUD Jean	DURIN Jeanne	x18.02.1791	03047 La Celle	90/91
GIRAUD Gilbert	CHEVILLE Anne	x06.02.1758	03047 La Celle	180/181
GIRAUD Jean aîné	FAURICHON Marie	x08.02.1720	03047 La Celle	360/361
GIRAUD Charles	DUMAY Antoinette			720/721
GOUTTEFANGEAS Joseph	PICHOIR Pironne			250/251
GOUTTEFANGEAS Arnaud	GOUTTEFANGEAS Benoit			254/255
GOUTTESOLARD Etienne	LHOSTE Marie	x08.03.1734	63260 Olmet	226/227
GOUTTESOLARD Pierre	HORTET Jacqueline			452/453
GRANGEON Antoine	GUILLAUMONT Marguerite			958/959
HUGUET Jean	RIBEROLLES Jeanne			589/599
IMBERDIS Vital	FAURE Jeanne	x21.02.1689	63230 Le Monestier	466/467
IMBERDIS Barthelemy	SABATIER Alix			932/933
inconnu	MOULIN Marie			-/21
LAFAYE Pierre	BONTEMPS Clauda			618/619
LARIYE Jean	DESGOUTTES Marie			912/913
LAROYE Jea	GILBERTAS Benoit	x29.01.1788	63260 Olmet	114/115
LAROYE Louis	ROURE Jeanne	x11.11.1755	63260 Olmet	228/229
LAROYE Jean aîné	TIRAGRIAUX Anne	x07.02.1724	63258 La Chabasse	456/457
LAROYE André	GERVAIX Françoise	x22.08.1707	63258 La Chabasse	470/471
LAROYE Jacques	ARNAUD Jeanne			940/941
LASSAIGNE Benoit	GRANGEON Marie	x20.11.1692	63003 Ambert	478/479
LASSAIGNE Benoit aîné	BRUGERETTE Jeanne			956/957
MARCHADIER Guillaume	MORETON Antoinette	x04.02.1777	63195 Lezoux	78/79
MARCHADIER Joseph	RIMBERT Françoise	x09.02.1751	63195 Lezoux (ND)	156/157
MARCHADIER Louis	VIDAL Marie			312/313
MARCHAND Antoine	BOURRICAT Louyse			366/367
MARRET	illisible			238/239
MARRET Pierre	VIALON Marie	x19.09.1701	63207 Marat	476/477
MARRET Pierre aîné				952/-
MAYET Guillaume	LAROYE Marie	x25.07.1731	63355 St Gervais/Meymont	234/235
MAYET Claude	GROISNE Jeanne	x31.01.1706	63355 St Gervais/Meymont	468/469
MEGEASOLLE Léonard	DEFFRADAS Jeanne			922/923
MIGEON Claude	BORIAS.A Jeanne	x15.07.1865	63195 Lezoux	14/15
MIGEON Jacques	COLY Elisabeth	x09.01.1841	63016 Augerolles	28/29
MIGEON Annet	LAROYE Antoinette	x14.04.1813	63260 Olmet	56/57
MIGEON Jacques aîné	GOUTTESOLARD Françoise	x21.07.1777	63260 Olmet	112/113
MIGEON Amable	CHAMBADE Antoinette	x23.08.1743	63260 Olmet	224/225
MIGEON Jean	TENOT Anne	x03.09.1697	63258 La Chabasse	448/449
MIGEON Noël				896/-
MOLIN Guillaume	DEBOURDELLE Antoinette			950/951
MONTHEILLET Jacques				482/-
MORETON Guillaume	de TRITEAUX Marie	x23.02.1740	63195 Lezoux (St Pierre)	158/159
MORETON Claude	COUTEY Antoinett			316/317
MOULIN Marien	BERTHON Jeanne-Madeleine			10/11
PELADE Antoine	VIALIS Charlotte			946/947
PONCHON Benoit	PONCHON Françoise	x1709.1768	63016 Augerolles	62/63
PONCHON Jean/Guillaume	GOUTTEFANGEAS Jeanne	x03.10.1775	63016 Augerolles	124/125
PONCHON Guillaume	GOUTTEFANGEAS Marie	x29.10.1771	63016 Augerolles	126/127

PONCHON Pierre	SOLELIS Marie	x08.02.1746	63454 Vertolaye	248/249
PONCHON Pierre	SOLELIS Marie	= 248/249		252/253
PONCHON Guillaume	CHESLES Catherine	x05.10.1700	63016 Augerolles	496/497
PONCHON Pierre aîné	BEISSEYRIAS Marie			992/993
RIMBERT Antoine	AYMARD Marie			314/315
ROCHE Etienne-Auguste	MOULIN Marguerite	x07.11.1893	63195 Lezoux	4/5
ROCHE	AUDEBERT	x ? ? ?		8/9
ROCHE Jean	BERNARD Anne			64/65
ROSSIAS Christophe	CHOMETTE Antoinette	x20.11.1701	63468 Vollore	242/243
ROSSIAS André				484/-
ROURE Blaise	FERREBOEUF Françoise	x14.02.1719	63037 Bertignat	458/459
ROURE Mathieu	IMBERDIS Catherine			916/917
SOLELIS Mathieu	TRUNEL Damiane	x12.09.1700	63454 Vertolaye	498/499
SOLELIS Mathieu	TRUNEL Damiane	x12.09.1700	63454 Vertolaye	506/507
SOLELIS Jean	POINARD Adriane			996/997
SOLELIS Jean	POINARD Adriane			1012/1013
TENOT Antoine				898/-
TIRAGRIAUX Gilbert	TAILLANDIER Catherine			914/915
TRUNEL Sébastien	BOUCHET Françoise			998/999
TRUNEL Sébastien	BOUCHET Françoise			1014/1015
VERDIER Domy	CHANONY Benoite			610/611
VIALON Jean				954/-
VIDAL Joseph	CHAPEL Gilberte	x16.01.1753	63049 Bouzel	146/147
VIDAL Louis	LABOURIER Marguerite			292/293
VOISSE Guillaume	DUCROIX Marie	x01.03.1756	63195 Lezoux	154/155
VOISSE Jean	LAFAYE Gabrielle	x22.06.1710	63195 Lezoux (St Pierre)	308/309
VOISSE Laurent	RIMBERT Anna			616/617

#### Ancêtres Auvergnats de Jean REDON (CGHAV – 1814)

BESSET Martin	Ne. BONNEVAL			338/339
BRIAT Jean	JOANNEL Marie	x 07.10.1817	63158 Fayet-Ronaye	42/43
BRIAT Louis	FRAISSE Catherine	x 22.10.1776	63158r Ronaye	84/85
BRUHAT François	BESSET Marie	x 20.09.1742	43064 Chassignolles	168/169
BRUHAT Claude	CLAUGE Claudia	x 16.03.1695	43064 Chassignolles	336/337
BRUHAT Antoine				672/-
CLAUGE Mathieu				674/-
FRAISSE Jean	DURON Jeanne	x 07.08.1755	63158r Ronaye	170/171
FRAISSE François	SAMPOIS Marie	x 03.07.1706	63158r Ronaye	340/341
HAON Pierre	CHAPUS Jeanne			82/83
JOANNEL Jean	BEST Marie			86/87
REDON Antoine				10/-
REDON Pierre	BRIAT Jeanne Marie	x 24.07.1848	63353 St Germain l'Herm	20/21
REDON Antoine	HAON Marie	x 14.09.1809	63353 St Germain l'Herm	40/41
REDON Pierre				80/-

#### Complément aux Ancêtres Brivadois de Jacqueline VIDAL par Thérèse TISSANDIER-DARGEMONT (CGHAV - 2341)

BOSDURRE Benoit	PASSELAYGUE Jeanne	x av. 1669	43 Sembadel ( ? )	3818/3819
BOSDURRE Sébastien	BENOIT Marie	x 1630/1640		7636/7637
CHAUTARD Jacques	PORTAL Marie		43 Siaugues St Romain ?	478/479
FILAYRE Pierre	CHAUTARD Magdeleine	x 03.11.1764	43 Connangles	238/239
FILAIRE Antoine	ROUX Marie	x 25.07.1740	43 Connangles	476/477
PASSELAYGUE Benoit				7638/-
ROUX Pierre	MISSONIER Jeanne	x 05.10.1711	43 Connangles	954/955
ROUX Claude	BOSDURRE Catherine	x 24.11.1689	43 Connangles	1908/1909
ROUX Pierre l'aîné	PASCAL Charlotte	x av. 1669		3816/3817
ROUX Mathieu	DEPLAIGNE Anne	x 26.01.1625	43 St Pal de Murs	7632/7633
ROUX Jacques (ou Johannet)	MOLIMARD Antoinette	x av. 1594		15264/15265

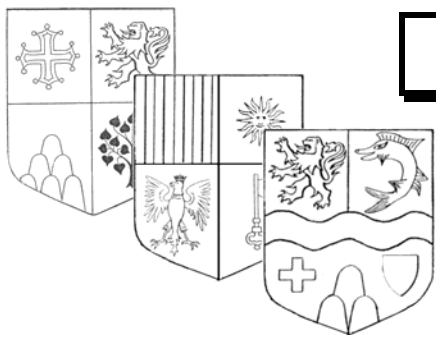

## La vie des Délégations



### PROVENCE - N° 6

par Jean Claude FAYET (CGHAV – 1614)

#### Journées Nationales de Généalogie NICE - Octobre 2003.

Cette année encore le CGHAV, grâce à sa délégation Provence, a tenu un stand aux Journées Nationales de Généalogie de Nice qui se tenaient les 11 et 12 Octobre 2003 dans une salle d'exposition du Parc Phoenix. C'est à l'invitation de l'association régionale organisatrice, l'AGAM, patronnée par la ville de Nice qui met gracieusement locaux et matériels à notre disposition, que nous avons pu participer à cette belle exposition, ainsi qu'une dizaine de Cercles Généalogiques, (où représentations de cercles nationaux), de la région PACA.

Comme d'habitude, mobilisation des adhérents pour la mise en place et la décoration du stand dès le vendredi 10 Octobre, pour garnir nos cimaises, d'arbres ou de travaux personnels, cartes et affiches, le tout couronné cette année

par un magnifique blason peint aux armes de la délégation, élaboré et superbement exécuté par Mme J. BRIFFE en personne !

Nous avons pu disposer d'une documentation très fournie sur le cercle; des exemplaires de nos publications, le nouveau « Répertoire des Familles Etudiées » et les « Tables B.M.S des communes » actuellement relevées, mis à la disposition des visiteurs. Quelques relevés personnels des membres de la délégation ont été encore, cette fois, proposés aux chercheurs d'éventuels ancêtres Auvergnats.(ce qui nous a permis de donner aux intéressés quelques bons de commande de tables BMS à remplir, !). Nous avons pu aussi disposer d'une belle galerie d'agrandissements de cartes postales anciennes sur les vieux métiers qui ont eut beaucoup de succès. Merci à Mrs DEGEORGES, PONCHON et ROSSI pour leur collaboration à cette représentation du Cercle.

Nous avons, comme d'habitude, dialogué avec les membres régionaux du CGHAV et ceux des autres associations présentes, toujours à la recherche d'un moyen pour remonter dans leurs « rameaux ».

Remercions M et Mme PELOUX, M. et Mme DEJAX-BARD, Mmes FAYET et PERROT qui ont assurés la permanence pendant ces 2 jours dans la bonne humeur et ... dans une ambiance de serre tropicale

Malgré une fréquentation moyenne cette année nous avons quitté cette manifestation et nos amis avec regrets, mais satisfaits d'avoir participé.



De gauche à droite : Mmes Jacqueline BRIFFE et Monique FAYET., Mme et M. Thierry PELOUX

*A l'année prochaine au mois d'Octobre à Nice ?*





## Rubriques des Volcans et Val d'Allier

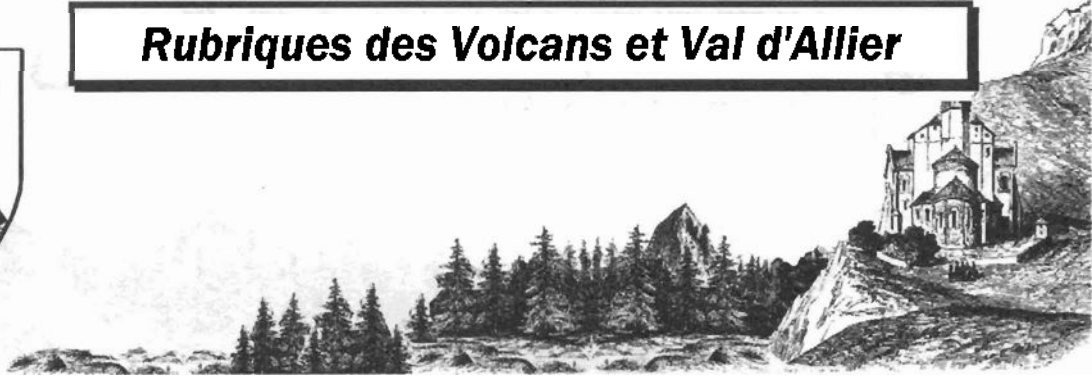

### RUBRIQUES DES VOLCANS ET VAL D'ALLIER- N° 19

par Marie Françoise BRUNEL (CGHAV - 964)

#### Relevés des registres paroissiaux

En consultant la liste des tables de BMS disponibles, vous pourrez constater que les relevés se poursuivent. Malheureusement, les adhérents que nous remercions pour ces travaux, ainsi que pour les saisies informatiques, ont déjà été nommés plusieurs fois dans cette Rubrique. De nouveaux volontaires seraient les bienvenus.

#### Un dramatique incendie

Dans les registres paroissiaux de Vernines, en 1742, on peut lire :

- Le 29 mars « a été enterré le chef de Michel DUPUY qui périt dans l'incendie le jour précédent » âgé de 75 ans.
- Le 29 mars a été enseveli « Antoine DUPUY qui périt dans l'incendie » âgé de 45 ans
- Le 30 mars sépulture de Pierre RANDANE d'Aurières âgé de 55 ans, il n'est pas fait mention de l'incendie,
- Le 29 mars, à nouveau, « a été enterré une partie du corps d'Alexis RANDANE qui périt dans l'incendie le jour précédent » âgé de 10 ans.

Ces actes ont été relevés aux Archives Départementales. Il existe souvent un certain désordre dans les dates, dû peut-être à la fatigue de celui qui semble avoir recopié en une seule fois un grand nombre d'actes de la minute.

Une ancienne carte postale représentant le village d'Aurières, que l'on trouve en particulier dans « Histoire des Communes du Puy-de-Dôme » aux éditions Horvath montre des maisons aux grands toits de chaumes, ce qui n'a pas beaucoup changé en 150 ans. Le feu a été certainement très violent pour qu'on ne puisse ensevelir que « le chef » (la tête) ou « une partie du corps » des défunts. Qui étaient-ils ? Antoine DUPUY habitait le village d'Aurières, fils de Michel et Jacqueline RANDANE. Le premier défunt est, sans doute son père. Il avait épousé Gabrielle GOY en 1727, dont il avait eu au moins X enfants, le parrain de l'un étant Pierre RANDANE.

Les témoins de ces sépultures semblent être des parents car ils correspondent aux parrains d'enfants du couple Antoine DUPUY – Gabrielle GOY. Aucun renseignement sur les parentés n'est donné dans les actes sauf pour

Alexis RANDANNE dont la mère, Gilberte VINATIER, est présente. Le père d'Alexis est donc Antoine RANDANNE, que l'on peut penser être décédé le 27 août 1741 âgé de 45 ans.

Les actes de sépultures de cette époque étant des plus succincts, notre curiosité ne sera pas entièrement satisfaite.

#### Patronyme CHAPUT

Dans « A moi Auvergne ! » n° 106, une proposition de localisation du patronyme CHAPUT est Recoleine près de Theix. Il doit s'agir du village de Recoleine sur la paroisse (et actuellement commune) de Nébouzat. Cette paroisse n'a jamais porté le nom de St Maurice et le relevé systématique des BMS que j'ai effectué ne montre aucun porteur du patronyme CHAPUT.

Le fief de Recoleine appartenait à la famille de SERVIERES. Jeanne-Madeleine de SERVIERES avait épousé en 1782 François-Dominique de REYNAUD, futur comte de MONTLOSIER. Ce dernier, plus jeune que son épouse, aurait - paraît-il - davantage succombé aux charmes du château de Recoleine qu'à ceux de la Dame de SERVIERES. François-Dominique de REYNAUD n'était pas vraiment un étranger dans la paroisse de Nébouzat, la famille de sa mère, Marie-Agnès de RIGAUD, en était originaire. Le comte de MONTLOSIER vendit cependant le château qui est demeuré une propriété privée, actuellement habitée.

#### Excuses

La Rédaction de « A moi Auvergne ! » présente ses plus humbles excuses à Mme Marie Françoise BRUNEL et aux adhérents de ce groupe pour avoir oublié l'insertion de cette chronique dans le précédent numéro.

Ceci était d'au tant plus gênant qu'elle comportait l'annonce de la réunion du 24 avril.

Nous espérons que le défaut d'annonce que cette erreur a provoqué n'a pas fait rater la réunion à certains membres du groupe

Alain ROSSI (CGHAV-2140)

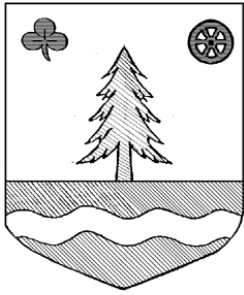

## Chroniques du Livradois-Forez



### CHRONIQUES DU LIVRADOIS-FOREZ - N° 57

par Henri PONCHON (CGHAV – 62)

#### Réunion d'automne.

Je rappelle qu'elle aura lieu le dimanche 26 septembre à l'hôtel restaurant le Parc de Geoffroy à Thiers, à 9h30. L'accès est facile pour le plus grand nombre puisque proche de la sortie « Pont de Dore » de l'autoroute (A 72). Nous aurons également la même unité de lieu fort appréciée à Saint-Anthème.

Notez bien la date sur vos agendas.

Les présents de St-Anthème, ceux qui s'étaient excusés et ceux qui se sont manifestés recevrons, comme d'habitude, une convocation courant août. Si vous n'appartenez pas à l'une de ces catégories et que vous souhaitez participer, faites-vous connaître rapidement par courrier, mail ou téléphone (voir mes coordonnées en 3<sup>ème</sup> de couverture).

#### Relevés disponibles

Marie-Françoise BRUNEL a envoyé récemment à Robert LEOTOING les tables ci-après qui sont donc disponibles.

##### St Anthème :

Baptêmes :	1625-1669*	3235 actes	51 p
	1670-1729	5297 actes	84 p
	1730-1792	6128 actes	96 p
Mariages :	1670-1729	1106 x et 225 Cm	
	1730-1792	1218 x et 155 Cm	
Sépultures :	1629-1633	287 actes	4 p
	1658-1729	2185 actes	24 p
	1730-1792	2966 actes	32 p

##### Vertolaye

Baptêmes:	1596-1669*	845 actes	15 p
	1670-1729*	1004 actes	16 p
	1730-1793	1709 actes	27 p

##### Job et La Tour-Goyon

De nouvelles tables sont disponibles. A partir de sources privées (que nous remercions au nom de tous les généalogistes), Pierre SOLVICHE en a assuré le long et difficile dépouillement ainsi que la saisie, Thierry REMUZON les a vérifiées ; enfin MF BRUNEL a réalisé l'ultime mise en forme. Nous disposons donc :

Baptêmes Job et La Tour-Goyon de 1585 à 1626 (18 pages) incluant les parrains et les marraines. Années non continues.

Baptêmes de Job de 1685 et 1686 (4 pages)

Les abjurations du protestantisme (chronologiques) de Job des années 1685, 1686, 1700 (3 pages)

Des mariages et sépultures chronologiques de Job pour les années 1610 à 1624, 1685 et 1686, plus quelques divers (3 pages de x et 4 pages de +)

#### Vollore.

Suite à une question qui m'a été posée, Vollore-Ville et Vollore-Montagne sont deux communes séparées. Jusqu'en 1792, Vollore-Montagne appartenait à celle de Vollore, de même que Ste-Agathe dont l'autonomie est effective depuis 1869. Les R.P. de Vollore-Ville ne concernent donc Vollore-Montagne que jusqu'en 1792. Après cette date, les registres d'Etat-Civil sont à consulter à la mairie de Vollore-Montagne. On peut également se reporter à la série 33J (série de l'évêché) aux AD. En effet parallèlement à l'état civil, les prêtres ont continué à inscrire dans les paroisses les actes de baptêmes, mariages et sépultures et versé leurs registres à l'évêché qui les a remis (pour les actes de plus de 100 ans) aux AD.

Le relevé des mariages de Vollore a été effectué jusqu'en 1780 et, à partir des registres paroissiaux, les périodes 1799-1819 pour Vollore-Ville.

Compte tenu de la répartition, depuis 2002, des nouvelles paroisses du Puy de Dôme, Vollore-Ville, Vollore-Montagne et Ste-Agathe font partie de la paroisse de Saint-Joseph de la Dore dont le curé vit à Courpière. Me contacter pour tous renseignements complémentaires.

M.C. CHASTEL (CGHAV – 468)

#### Rénovation de l'église de Vollore.

L'église Saint-Maurice de Vollore-Ville, dont une partie remonte au XII<sup>e</sup> siècle, va faire l'objet d'importants travaux de rénovation. Une association « Avec Vollore » a été créée. Elle a organisé l'été dernier des visites pour les touristes et amateurs de patrimoine. Cet été, compte tenu de son succès, l'église sera ouverte les après-midi. Par ailleurs, une monographie concernant l'église et la paroisse de Vollore devrait paraître dans les mois à venir et sera proposée à la vente, les fonds recueillis étant destinés aux travaux. N'hésitez donc pas à faire un tour à Vollore et à rejoindre notre association. Me contacter directement.

M.C. CHASTEL (CGHAV – 468)

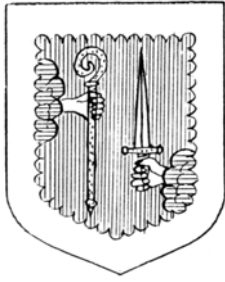

## Nouvelles de la Haute-Loire



### LE VELAY

Par Josiane CAILLOT (CGHAV – 1290)

#### Nouveau Répertoire disponible

##### 43012 Aurec sur Loire

- Baptêmes 1655 - 1662 - 527 actes - 7 pages  
1663 - 1681 - 1287 actes - 18 pages

Le relevé des actes ci-dessus et la saisie informatique ont été faites par l'AGL et la présentation finale par Josiane CAILLOT.

#### Une souillure du Cimetière de Dunières (63)

1<sup>er</sup> acte : « L'an mil sept cents onze et le vingt sixième Juillet Me Jean VINCENT du bourg de Dunières praticien a esté assassiné dans le cimetière de l'Eglise paroissiale dudit Dunières entre onze heures et la minuict est decedé dans la communion des fidelles sans aucun sacrement, ayant esté étranglé selon le rapport qu'en ont fait Mr DESOLMES médecin et Mr JOUSSERAN apoticaire et chirurgien h(abita)nts de la ville de Montfalcon duquel fait on ne peut douter la corde avec laquelle ont avoit fait cette action si detestable qu'on avoit ensuite cachée dans ledit cimetière ayant esté trouvée, son corpsfut inhumé le lendemain dans l'Eglise paroissiale dudit Dunières en p(rése)nce de Marcellin DESPINASSE et jean PONCHON parents dudit VINCENT h(abita)ns audit bourg lesquels ont déclaré ne scavoir signer de ce enquis et requis. Signé COSTE Curé »

2<sup>ème</sup> acte : « L'An mil sept cents onze et le second du mois d'aoust Jour de Dimanche apres la grande Messe Je soussigné Curé declare avoir reconcilié le coemetiere de l'Eglise Parroissiale du bourg de Dunières assisté de Messires Marcellin SOUVINIEC et Jacques SANIAL vicair de ladite Eglise par le Pouvoir que me donnay Monseigneur L'illustrissime Reverendissime Claude de LA ROCHE AYMON nostre Eveque ayant esté député de sa part pour cette Ceremonie, ledit coemetière ayant esté pollu et profané par le Meurtre qu'on y fit en la personne de Me Jean VINCENT praticien du bourg de Dunières le vingt sixième Juillet entre onze heures et minuict de lannee courante »

Le cimetière, terre consacrée, ayant été « souillé » par un meurtre, il y a lieu de le débarrasser de cette souillure par une cérémonie sous la houlette de l'Evêque, qui y délègue le curé du bourg, accompagné de deux de ses vicaires. Malheureusement, le curé ne nous apprend rien de l'enquête policière qui dut être conduite, ni de l'auteur du crime ni de son mobile. Dommage !

La vie à Dunières semble avoir été particulièrement agitée à cette époque, car un an plus tard, un homme de 45 ans, Marcellin LESPINASSE, reçoit par accident une balle dans la tête, qui lui ôte l'usage de la parole mais le laisse conscient. Il ne peut se confesser, mais donne par signes suffisamment de « marques d'une grand contrition » pour recevoir l'extrême onction et meurt le 22 août 1712

### LE BRIVADOIS

par Robert LEOTOING (CGHAV – 35)

#### Nouveaux Répertoires du Brivadois

Dans AmA ! n° 107 du 1<sup>er</sup> trimestre 2004, j'annonçais l'ouverture d'un « gros chantier » : Brioude. Le dépouillement avait été fait, il y a quelques années, par M. Albert MASSEBEUF (†), membre du Comité de l'Almanach de Brioude, mais aussi adhérent au CGHAV. La saisie et la mise en forme ont été faites par Mme Jacqueline DEJAX (CGHAV-829) et M. Jean-Paul

TYVERAT (CGHAV-1126) qui sont également membres de la Société de l'Almanach de Brioude. Sont donc disponibles

##### 43040A Brioude (paroisse Notre Dame)

- Baptêmes 1678-1699 - 50 actes - 1 page  
1700-1729 - 1273 actes - 15 pages  
1730-1759 - 1268 actes - 15 pages  
1760-1791 - 1362 actes - 16 pages  
- Mariages 1668-1699 - 28 actes - 1 page

	1700-1729 - 297 actes - 8 pages		1730-1759 - 229 actes - 6 pages
	1730-1759 - 284 actes - 8 pages		1760-1791 - 392 actes - 8 pages
	1760-1790 - 311 actes - 8 pages	- Sépultures	1700-1729 - 707 actes - 8 pages
- Sépultures	1668-1699 - 75 actes - 1 page		1730-1759 - 956 actes - 11 pages
	1700-1729 - 751 actes - 9 pages		1760-1791 - 976 actes - 16 pages
	1730-1759 - 1188 actes - 14 pages		
	1760-1791 - 1198 actes - 14 pages		
<u>43040C Brioude (paroisse St Jean)</u>			<u>43040F Brioude (paroisse St Préjet)</u>
- Baptêmes	1700-1729 - 1545 actes - 18 pages		- Baptêmes voir AmA ! 107, p. 37
	1730-1759 - 1638 actes - 19 pages		- Mariages 1692-1699 - 53 actes - 2 pages
	1760-1791 - 1673 actes - 19 pages		1700-1729 - 168 actes - 5 pages
- Mariages	1700-1729 - 228 actes - 6 pages		1730-1759 - 202 actes - 6 pages
	1730-1759 - 291 actes - 8 pages		1760-1791 - 267 actes - 7 pages
	1760-1791 - 405 actes - 11 pages	- Sépultures	1692-1699 - 350 actes - 5 pages
- Sépultures	1700-1729 - 455 actes - 6 pages		1700-1729 - 468 actes - 6 pages
	1730-1759 - 1265 actes - 15 pages		1730-1759 - 404 actes - 6 pages
	1760-1791 - 1345 actes - 16 pages		1760-1791 - 661 actes - 8 pages
<u>43040E Brioude (paroisse St Pierre)</u>			<u>43040 Brioude (Sections)</u>
- Baptêmes	1700-1729 - 1117 actes - 13 pages		- Naissances 1791-an XI - 2024 actes - 23 pages
	1730-1759 - 1004 actes - 12 pages		- Mariages 1791- an XI - 1082 actes - 13 pages
	1760-1791 - 1088 actes - 12 pages		- Sépultures 1791-an XI - 1770 actes - 20 pages
- Mariages	1700-1729 - 292 actes - 7 pages		
			<u>43195 St Ilpize</u>
			- Mariages 1640-1669 - 806 actes - 18 pages

### Loups à St Didier sur Doulon (43) 1715-1716

Notre ami Gérard BOUDET (CGHAV - 1045) nous a signalé 5 décès dus aux loups dans la paroisse de St Didier sur Doulon (proche de la Chaise Dieu) en l'espace de quelques semaines (d'après Guy CROUZET - CRDP - 1987).  
Peut-être prendrez-vous plaisir à les lire dans leur forme originelle ?.

AlainROSSI (CGHAV-2140)

Obit Claude Garaygne du francueil a esté estranglé par le Loup, le  
trantiesme de cembre mil sept cent quinze - Roffigno L'curé  
San Antonia Missonnier fille Antimo de m...

Obit Pierre Brioude de Moissac haut a esté égorgé par le Loup  
le quinsiesme Mars mil sept cent seize a esté enterré le  
deux du mois - Roffigno L'curé  
Obit Claude Tixeret de taur...

Obit Louise Agnard de taurchay a esté égorgé par le Loup le  
Cinquiesme Juin mil sept cent seize a esté enterré le  
six - Roffigno L'curé  
Obit Pierre Galliard de taurchay a esté tué par le Loup le  
Vint de Juin mil sept cent seize a esté enterré le  
Roffigno L'curé  
Obit Antoine Soumrier de Soumie a esté égorgé par le Loup  
le premier Juillet mil sept cent seize  
ap. Claude Bernardin fille legitime d'auris, de de Francis  
Charrier de Vains, a esté enterré le...



## Questions du CGHAV



### QUELQUES RECOMMANDATIONS.

De nombreux lecteurs souhaitent entrer directement en contact avec un adhérent qui a posé une question. Pour cela, vous me faites parvenir votre courrier (avec un timbre) et je me ferai un plaisir de le faire suivre. Sauf élément confidentiel, je vous demande de ne pas cacheter la lettre pour y puiser des éléments de réponse (sauf bien sûr si vous rédigez vous-même la réponse à publier dans la revue). Transmettez-nous également une copie des réponses directes que vous pourriez faire. Cela peut intéresser d'autres lecteurs ; nous sommes tous cousins. Nous vous rappelons ci-après les abréviations couramment utilisées dans les questions réponses afin d'alléger le texte.

° = né le	<b>b</b> = baptisé le
+ = décédé le ou feu(e)	<b>x</b> = marié le
<b>fs</b> = fils de	<b>fa</b> = fille de
<b>asc.</b> = ascendance	<b>desc.</b> = descendance
<b>av.</b> = avant	<b>ap.</b> = après
<b>ca</b> = environ pour une date ou un lieu	

Nous rappelons également pour ceux qui envoient des textes par Internet ou dactylographiés et afin d'éviter trop de travail de reprise que, outre les abréviations ci-dessus, il conviendrait :

- Nom de famille : en majuscules (PONCHON)
- Prénom : avant le nom et en minuscules (Jean) : Jean PONCHON
- Paroisses ou villages : en minuscules (Riom)

Par contre pour les manuscrits, il est préférable que tous les noms propres (de famille et de lieux) soient en majuscules.

Nous rappelons également que le sigle « \* » devant le N° de la question signifie qu'une réponse se trouve dans ce même numéro, mais cela n'empêche pas qu'un complément soit bien accueilli et puisse paraître ultérieurement.

Enfin ami(e)s lecteurs ou lectrices, n'oubliez pas de répondre. Toute indication même partielle peut-être une piste utile.

Pour ce numéro, toutes les questions et réponses reçues, à mon adresse, par courrier postal ou électronique avant le 2 avril 2004 ont été traitées.

### Questions ou Réponses égarées :

Trois ou quatre personnes m'avaient envoyé des questions ou réponses par courrier électronique dans la deuxième quinzaine de janvier. Par suite d'une erreur de manipulation à distance, j'ai effacé et donc perdu ces Q&R. Que ces personnes veuillent bien m'excuser et me renvoyer leur message.

Henri PONCHON

### Courrier des lecteurs

Adhérent du CGHAV depuis un an, j'exprime à toute l'équipe rédactionnelle mes félicitations pour la richesse et la qualité des articles. C'est un grand plaisir de recevoir une revue de cette qualité, en particulier quand vos préoccupations personnelles vous amènent à découvrir qu'un de vos ancêtres intéressés peut-être un autre adhérent.

Alain CHALLE (CGHAV - 2700)

Merci beaucoup à Josiane CAILLOT pour ses renseignements apportés sur les familles VACHER et VASSAL, et merci aussi à mon désormais cousin André DAZAUD pour ses données sur la famille DUSSAUZE

Gilbert VACHER (CGHAV - 2781)

Merci pour la qualité de cette rubrique « Questions - Réponses » qui est une mine pour tous.

Annie LOHBERGER (CGHAV - 2306)

Je voudrais remercier pour les réponses obtenues dans le N° 107 Yvonne SAUVADET, Jean COSTREJEAN, Catherine COLLANGE et Alain ROSSI

Philippe GAUTHIER (CGHAV - 2802)

### QUESTIONS GÉNÉRALES

#### 108-10897 Blason à identifier (63)



Blason situé à Blanzat, au-dessus de la porte d'entrée de la maison du bailli, occupée ensuite par Thomas DEGEORGE

Daniel DEGEORGES (CGHAV - 12)

### 108-10898 Copies d'actes (63)

Résidant dans la banlieue de Strasbourg (67), je recherche volontaires pour copies actes BMS et notaires (63) pour familles CLAUSTRÉS, POUGET, BOSDONNAT, DULAC, PERIER, BARAT, DELACAYRE, EMARIGEON, GOUTEIRON, FONTLUPT, MOURLEVAT, PIRONNIAS, BRUGIERE, MAISTRON. J'ai envoyé un tableau de mes ancêtres à la bibliothèque du CGHAV, tableau où sont indiquées des dates communiquées par des membres du CGHAV. Je paye les frais de reproduction, déplacements et envois.

Jacques HANZO (CGHAV- 2573)

NDLR : Nous suggérons que les personnes susceptibles d'aider J. HANZO prennent contact directement avec lui : Jacques HANZO, 47 rue de la Chenaye, 67201 Eckbolsheim.

### \*108-10898 Fondateurs de Cloches

Cherchez documents sur les fondateurs de cloches de VIVEROLS

Christiane DOMPS (CGHAV – 2684)

### 108-10900 Le Mons (63), village.

Situé près de Grandrif (63), origine et historique de ce village ? Y avait-il autrefois un temple ou un monastère avec des moines ? D'où vient ce nom ? Des MAYET dans ce village au 19 et 20<sup>e</sup> siècles.

Marie-Thérèse LASSINAT (CGHAV – 2908)

### 108-10901 Localisation de Patronymes (63)

Localisation des cinq patronymes suivant : DUPERRAY, TOCAN, CHARTRON, VERSEPUY et ECORCHON, dans le Puy-de-Dôme au XIX<sup>e</sup> siècle, éventuellement dans les départements limitrophes aux Combrailles (point de départ = Menat) Le patronyme CHARTRON est associé à des CHAUMONT de Novacelles, au début du XX<sup>e</sup>, dont un des membres concernés deviendra vicaire général de l'évêque de Clermont-Ferrand (Mgr André-Henri CHAUMONT, ° 29.07.1881 Novacelles).

Geneviève PLANTARD (CGHAV – 1765)

### 108-10902 MARCON (43)

Peut-on penser que les personnes portant le patronyme MARCON dans trois groupes de communes ou hameaux de la Haute-Loire, autour du Puy, aient un lien entre elles ? J'ai relevé dans AMA ! ce patronyme à Allègre, Laussonnes, Lantriac, Ysingeaux ou alentours.

Alix ANTOINE (CGHAV – 2829)

### \*108-10903 Monument aux morts St Just de Baffie (63)

Divers noms ont été relevés sur le monument aux morts de cette commune (guerre de 1914-1918) : AURAND, COURTIAL, GALLON, GRAIVE, ROUSSEL, SOLEILLANT... Comment avoir leur acte de décès ?

Marie-Thérèse LASSINAT (CGHAV – 2908)

### 108-10904 MORNICHAS ( Mournichas )

Cherchez à localiser les porteurs de ce patronyme

Georges CORNET (CGHAV – 2249)

### 108-10905 Passeports aux Archives.

Comment retrouver des passeports aux archives et sous quelles cotes ? Ex : scieurs de long.

Marlyse DUFFY (CGHAV – 2496)

### 108-10906 Prêtres fin 18<sup>e</sup> début 19<sup>e</sup> (63)

Comment trouver la liste des prêtres au début de la Révolution ? Mon sosa 94, Jean-Baptiste ROCHE, ° 25.07.1768 Marat, + ap. 1830 Courpière, x St-Flour (63) 4.04.1795 Marie SANDEYRON, fs Annet cultivateur à Marat et Anne VIALON, cultivateur et « républicain » lors de son mariage, officier d'état-civil à St-Flour puis

instituteur à Courpière, avait une assez bonne instruction. Pourrait-il l'avoir acquise au séminaire ? Un ROCHE est prêtre à Marat ca 1740-1750.

Claude CROUZET (CGHAV – 2715)

### \*108-10907 Recherches en : Belgique, Italie, Brésil :

Comment faire des recherches °, x et + dans les pays ci-dessus entre 1500 et 1900 :

- Belgique (Cne de Bersillès l'Abbaye et autres) : LASSINAT, STOUPY, GOBLET, BOUILLET, CARNOY, MATTION, LAUVEAUX, BAHAIN, BOUTEFEX...

- Italie (Milan) : RODARY, nom d'origine de ce pays, une famille était boulanger puis au fil du temps se serait installé dans le Livradois, Ambert, Grandrif etc..

- Brésil : COREIRA MORAES (Impetrix, Belem, Makapa ..)

Marie-Thérèse LASSINAT (CGHAV – 2908)

### 108-10908 RIVALIER (63)

Cherchez à rassembler tous éléments concernant ce patronyme dans le département du Puy de Dôme.

Monique LEPETIT-RIVALIER ( CGHAV - 2066 )

### 108-10909 TOURNADRE (15)

Recherche toutes informations sur la famille TOURNADRE dont deux membres furent notaires à Marcenat (15) avant et après la révolution. Embryon généalogique ?

Alain ROGER (CGHAV – 2863)

## QUESTIONS PARTICULIÈRES

### 108-10910 ANJARRY-PEYRON (43)

°, x et asc. Jean ANJARRY et Marguerite PEYRON dont Jeanne Marie ° 1.10.1743 à Cayres

Fernand BRENAS (CGHAV – 1766)

### 108-10911 ARTEIL-CHAUMEIL (15)

x et asc. Jean ARTEIL et Jeanne CHAUMEIL dont Françoise + en 1904 à La Vigerie.

André CHASSEL (Allier Généalogie)

### 108-10912 BACHELLERIE-PINET (63)

° et x Martin BACHELLERIE et Anne PINET, dont Robert ° ca 1730 x St Gemain l'Herm 1777 Claudine VEYRET

Claude CROUZET (CGHAV – 2715)

### 108-10913 BADIOU-MERCIER (43)

x Pierre BADIOU ° 1.07.1802 St-Hostein et Françoise MERCIER dont Jean-Louis ° 10.01.1827 y x 12.06.1850 Marie FAURE

Raymonde BERAUD (CGHAV – 1982)

### 108-10914 BARRIER (63)

b. Benoîte BARRIER fa André ca 1656 à St Romain ou ca (lieu près d'Eglisolles) ou Rouffix.

Marie Josèphe DONNADIEU (CGHAV – 1749)

### 108-10915 BASSIN-BRUN (63)

° Gabrielle BASSIN ca 1730 Thuret ou environs fa Jean et Marie BRUN.

Georges CHABIN (CGHAV – 2277)

### \*108-10916 BEAL-FONTLUPT (63)

°, x et asc. Jacques BEAL et Antoinette FONTLUPT ca 1825 région Bertignat d'où Jeanne ° ca 1830 Bertignat.

Paulette MARTIN (CGHAV – 2413)

### 108-10917 BEAUJARD (63)

° Quintien BEAUJARD (ou BEAUGARD) fs de François et Marie BELIN ca 1775 Thuret ou environs.

Georges CHABIN (CGHAV – 2277)

108-10918 BEAUJARD-BELIN (63)

x, °, + et asc. François BEAUJARD (BEAUGARD) et Marie BELIN ca 1760-1770 Varennes sur Morge, St-Myon, La Moutade, Cellules, Beauregard ou environs.

Georges CHABIN (CGHAV – 2277)

108-10919 BEAUJARD-BOUCHE (63)

x Quintien BEAUJARD (ou BEAUGARD), fs François et Marie BELIN avec Martine ou Madeleine BOUCHE fa Michel et Catherine FAURE ca 1800 Thuret ou environs.

Georges CHABIN (CGHAV – 2277)

108-10920 BÉCHERIE (63)

°, + et asc. Jeanne BÉCHERIE x Job 28.07.1812 Jean-Baptiste TOURNEBIZE.

Jean-Claude MARCHAND (CGHAV - 2593)

108-10921 BERGIER-GUILLEN (63)

°, + et asc. du couple BERGIER-GUILLEN x 28.01.1717 St-Maignier

André PONT (CGHAV – 1659)

108-10922 BERTRANDIAS-PAGIS (15)

Ts renseignements et asc. du couple Antoine BERTRANDIAS, ° 15.02.1777 à Menet (15), fs François et Marie BOURGHADE, et Marie PAGIS ° ca 1772 à Trizac (15) fs de N...et Marguerite LASSALE

Magali BOUSSEMAER (CGHAV – 2795)

108-10923 BICHON-GRENAT (63)

° Jean BICHON et Marie GREMAT x 23.02.1700 Biollet

Paulette SAUZEAU (CGHAV – 1716)

108-10924 BICHON-SALVERT de PUY GAUTHIER (63)

°, x et + Charles BICHON ° ca 1646 Biollet et Rose SALVERT de PUY-GAUTHIER dont Antoine x Charensat 13.11.1669 Marguerite SENETAIRE.

Paulette SAUZEAU (CGHAV – 1716)

108-10925 BLACHERE-GERBIER (43)

°, x et asc. Jacques BLACHERE du lieu d'Aunac (prsse du Brignon) x Marie GERBIER dont Jean-Pierre ° 2.11.1713 au Brignon.

Fernand BRENAS (CGHAV – 1766)

108-10926 BOREL-BOUDE (15)

°, x et asc. Géraud BOREL et Jeanne BOUDE à Tanavelle (15) Ts deux y ° et x av. 1770 dont Jean ° ca 1770 et Guillaume ° 12.10.1779

Geneviève CHAVET (CGHAV – 1331)

108-10927 BOREL-BOUDE (15)

° et x Jean BOREL et Marguerite BOUDE (DÉ) sans doute à Tanavelle av. 1734, dont Géraud BOREL y ° ca 1734.

Geneviève CHAVET (CGHAV – 1331)

108-10928 BOSTEDECHEZ (63)

x et asc. Pierre BOSTEDECHEZ ° 11.01.1884 Olmet fs Mathieu et Rosalie CHAVARIN.

Jean-Claude MARCHAND (CGHAV - 2593)

108-10929 BOUCHE (63)

° Martine ou Madeleine BOUCHE fa Michel et Catherine FAURE ca 1780 Thuret ou environs.

Georges CHABIN (CGHAV – 2277)

108-10930 BOUCHE-AGIER (63)

x, °, + et asc. Jean BOUCHE et Gilberte AGIER ca 1710-1720 à Entraigues, Gerzat, Varennes sur Morge, Ennezat ou environs

Georges CHABIN (CGHAV – 2277)

108-10931 BOUDEIX-GOUEY (63)

+ Louis BOUDEIX av. 1740 Rif/Besse x Marie GOUEY ° ca 1690 Vialletour

Jean OURY (CGHAV – 2851)

108-10932 BOUDEIX-MONTAL (63)

°, x ca 1686 Besse, + et asc. Antoine BOUDEIX (BOUDET) + av. 1716 Rif/Besse et Anne MONTAL

Jean OURY (CGHAV – 2851)

108-10933 BOUDET-PAPON (63)

+ av. 1811 de Jean BOUDET (BOUDEIX) et Marie PAPON fa Bernard PAPON et Jeanne GIRARD au Rif de Besse.

Jean OURY (CGHAV – 2851)

108-10934 BOURASSET (63)

+ Antoine BOURASSET ° 20.06.1817 à Brenat x 03.11.1841 Madelaine FAUCHER.

Philippe GAUTHIER (CGHAV – 2802)

108-10935 BOURASSET-SANAT (63)

°, x, + et asc. Jean BOURASSET et Marie SANNAT + 26.04.1827 Brenat dont Antoine ° 20.06.1817 Brenat.

Philippe GAUTHIER (CGHAV – 2802)

108-10936 BOYER-HAUTEVILLE (63)

x ca 1880 Pierre BOYER ° 23.11.1825 Marsac (63) et Marianne HAUTEVILLE ° 4.02.1841 Marsac, zone Marsac, Grandrif, Ambert

Charles LAURENT (CGHAV – 2381)

\*108-10937 BRAVARD (63)

° et + d'Anne BRAVARD, fa Annet BRAVARD-VERDIER et Anne PIALAT (fa de François) qui x 14.09.1751 Auzelles Louis BORIE, fs de Claude et Benoîte LACRUCHE.

Hélène MENU (CGHAV – 2693)

108-10938 BROQUIN-GAY (63)

°, x et asc. du couple Pierre BROQUIN, tailleur d'habits à courpière, et Antoinette GAY ° 1754 (où ?) fa Joseph et Jeanne MAILLER ou MAILLE. Le premier enfant trouvé du couple BROQUIN-GAY est né en septembre 1786.

Annie MALHIÈRE (CGHAV – 2037)

108-10939 CHABANOLLE-BAURE (43)

x entre 1830 et 1838 et asc. de Baptiste CHABANOLLE et Geneviève BAURE à Lapte ou environs .

Gilbert VACHER (CGHAV – 2781)

108-10940 CHABANOLLE-PAULIAC (43)

x entre 1830 et 1838 et asc. de Jean Claude CHABANOLLE et Claudine PAULIAC à Lapte ou environs.

Gilbert VACHER (CGHAV – 2781)

108-10941 CHADEYRON-VEDOINE (63)

° et + Mathieu CHADEYRON + ap.1694 x Messeix 10.02.1647 Anne VEDOINE dont Mathieu. Autres enfants. Viendrait de St-Sulpice.

Marlyse DUFFY (CGHAV – 2496)

\*108-10942 CHAMPOMIER-DUCOURTHIAL (63)

Asc., °, x de Jean CHAMPOMIER (° ca 1763 + 13.03.1846) et Gilberte DUCOURTHIAL (° ca 1782 + 11.04.1848) à St Julien la Geneste ou alentour. Il existe un x du 08.07.1799 entre Jean CHAMPOMIER (° 17.07.1765, fils de Pierre et Madeleine GAGNIÈRE) et Marie DUCOURTHIAL (° 30.12.1777, fille de Pierre et Catherine BOISVERT). Peut-il y avoir identité entre les deux couples ?

Jean-Clément BALLETT (CGHAV – 2428)

108-10943 CHA(P)TARD-AUSSEL (63)

°, x et asc. du couple Claude CHA(P)TARD et Benoite AUSSEL x av. 1677 Glaine ou ca.

Henri VERDIER (CGHAV – 1705)

108-10944 CHARAT-DEFOURS (43)

x Jean-Claude CHARAT + 7.03.1872 Montfaucon et Marie DEFOURS ° 15.11.1821 à Raucoules dont Rosalie °



29.09.1836 Firminy (42) y + 18.01.1910  
Raymonde BERAUD (CGHAV – 1982)

108-10945 CHAREYRE-DUMONT (15)  
x ou Cm av. 1734 et asc. Jean CHAZRREYRE, fs Pierre et Jeanne RAYNAL, °20.10.1710 + 25.04.1771 Riom-ès-Montagne (Journiac) avec Catherine DUMONT ° ca 1705 + 06.11.1755 à Riom (Journiac)  
Maurice VAREILLE (CGHAV – 2790)

108-10946 CHASSAGNETES-CHASSAGNETTES (63)  
°, + et asc. du couple CHASSAGNETTES-CHASSAGNETTES x 30.01.1742 Charensat  
André PONT (CGHAV – 1659)

108-10947 CHEVALEYRE (63)  
Asc. Jeanne Marie CHEVALEYRE d'où Claude CHEVALEYRE ° 27.07.1884 à Valcivières. Elle habite ensuite à Job.  
Laurent CHEVALEYRE (CGHAV – 1146)

108-10948 CHEVALEYRE-ARTAUD (63)  
Asc., °, + et x du couple Durand CHEVALEYRE - Jeanne ARTAUD ca Valcivières dont au moins :  
- Benoît x 09.08.1671 Valcivières Jeanne FAYE  
- Antoine x 09.08.1671 Valcivières Jeanne FAYE sœur de la précédente  
- Gabrielle x 09.08.1671 Valcivières Damien FAYE, frère des précédentes  
Christian ARTOT (CGHAV – 2086)

108-10949 CHIROUSE-MALAPERT (63)  
° et asc. Jacques Adolphe CHIROUSE, agriculteur de Dore l'Eglise, x 1874 (Dore l'Eglise ?), et Anne Marie MALAPERT, de Dore l'Eglise.  
André DUCHAMPT (CGHAV - 2834)

108-10950 CHOSSON (63)  
+ entre 1881 et 1887 Martine CHOSSON certainement à Clermont-Ferrand fa d'Antoine et Madeleine CHOSSON, x à Jacques RIVALIER  
Monique LEPETIT - RIVALIER ( CGHAV - 2066 )

108-10951 CLAIRET (63)  
Asc. Antoine CLAIRET + av. 05/1670 x Jeanne DEREGHAT dont Claude ° ca 1639, Etiennette ° ca 1643, Jacques ° ca 1647ca Gouttières.  
Henri VERDIER (CGHAV – 1705)

108-10952 CLAUSTRES-DULAC (63)  
Enfants du couple Guillaume CLAUSTRES – Anne DULAC x Cm 1669 Bertignat  
Jacques HANZO (CGHAV- 2573)

108-10953 CLOUVEL-DIMERIAS (63)  
Asc. Antoine CLOUVEL °7.10.1800 à La Sierre x le 26.08.1828 avec Jeanne Marie DIMERIAS. Les parents peuvent être Jean CLOUVEL et Marie ROBERT ?  
Paul CLOUVEL (CGHAV – 2868)

108-10954 CLUZEL-MARTIN (63)  
° et asc. Antoine CLUZEL x Charensat 14.01.1777 N. MARTIN  
André PONT (CGHAV – 1659)

108-10955 COMBES-MONTGOLFIER (63)  
x ca 1650 à Job ou environs Pierre (ou Claude) COMBES et Clauda MONTGOLFIER d'où Marie x Job 15.01.1686 Damien GUILLOT  
Lucette BLONDIAU (CGHAV – 1590)

108-10956 CRESPIY-TITAUD (43)  
x et asc. Claude CRESPIY + 24.04.1858 à Freycenet-Latour et Reine TITAUD y + 10.10.1847  
Martine LARROQUE (CGHAV – 2804)

108-10957 CROIZET-PUYFOULHOX (63)  
x, Laps ou ca, d'Antoine CROIZET (+ entre 1751 et 1754) et Antoinette PUYFOULHOX (+ ap. 1754) dont Annet ° ca 1731 x Laps 15.01.1754 Jeanne DELAIRE, et Jean ° ca 1726 x Laps 9.02.1754 Magdeleine BLANCHON.  
Jean LEURION (CGHAV – 2911)

108-10958 CROS-BOUDOUL (43)  
° et x Marie-Anne CROS ° ca 1770 + 1.05.1825 au Brignon (43) x Laurent BOUDOUL du Brignon, dont plusieurs enfants de cette union (Honoré, Laurent, Jean-Pierre..) Marie-Anne CROS n'est pas originaire du Brignon. Enfants se sont installés au Brignon et à Rauret )  
Claude CROUZET (CGHAV – 2715)

108-10959 DAPON-RAOUX (15)  
Ts renseignements et asc. du couple Jean DAPON ° ca 1759 à Trizac (15) fs Jean et Françoise CHAUVEL et Jeanne RAOUX fa Antoine.  
Magali BOUSSEMAER (CGHAV – 2795)

108-10960 DAPZOL-POUTIGNAT (63)  
°, x, + et asc. Antoine DAPZOL et Françoise POUTIGNAT dont Antoine ° 1682 Ambert y x 1708 Marie FAYDIDES ° Ambert.  
Josette PORTAL (CGHAV – 1953)

108-10961 DEBITON-MONTEIL (63)  
x Annet DEBITON ° ca 1686-1689 Champetières, fs Etienne et Catherine VESSEYRIAS, et Anne MONTEIL.  
° et asc. Anne MONTEIL  
Josette PORTAL (CGHAV – 1953)

108-10962 DEGONON-DESMOLIN (63)  
°, x et asc. Pierre DEGONON + av. 1580 à Bourdelles de Bertignat et Damiane DESMOLIN d'où Antoine + av. 1636 x Benoitte COLLANGE  
Antoine DEGONON (CGHAV – 2132)

108-10963 DELAIRE-JURIE (63)  
x Laps ou ca Antoine DELAIRE et Marguerite JURIE dont Jeanne ° ca 1738 x Annet CROIZET.  
Jean LEURION (CGHAV – 2911)

108-10964 DEPAILLER-MOULY (63)  
x Laps ou ca Pierre DEPAILLER et Anne MOULY dont Marguerite x Laps 13.01.1739 Antoine GARDETTE et Jeanne x Laps 5.02.1742 Jean GARDETTE.  
Jean LEURION (CGHAV – 2911)

108-10965 DIONNET-AMADON (63)  
Asc. Etienne DIONNET (Guioné-Guyonnet) ° 1732 Prondines (Lestival) x Puy St Gulmier 6.02.1769 Jeanne AMADON.  
Jean OURY (CGHAV – 2851)

108-10966 DOUSSON-CHARTOIRE (63)  
Asc. Madeleine CHARTOIRE + 14.11.1767 (25 ans) x 28.02.1764 Antoine DOUSSON ° 23.11.1743 aux Cottes de Grandval.  
Antoine DEGONON (CGHAV – 2132)

108-10967 DUBOIS-DUBOIS (15)  
x ou Cm av. 1707 Gabriel DUBOIS, fs Jacques et Hélius DUTOUR, ° 16.09.1680 + 17.02.1741 St Etienne de Chomeil (le Ridoux), avec Marguerite DUBOIS ° ca 1672 + 23.04.1717 St etienne de Chomeil  
Maurice VAREILLE (CGHAV – 2790)  
NDLR : M. VAREILLE signale que Pierre CHAMBON (CGHAV – 1499) a fait des recherches approfondies sur les familles DUBOIS, DUPONT et DUTOUR de St-Etienne de Chomeil. Connait-il la réponse ?



108-10968 DUMAHUT-N... (63)

Ts renseignements sur Benoit DUMAHUT x av. 1667 N..N.. Saint-Dié ou ca dont Barthélemy x (Cm 19.06.1702 Billom) Catherine CHA(P)TARD de Glaine. Benoit a un frère Barthélemy.

Henri VERDIER (CGHAV – 1705)

108-10969 DUMAS LANEDE-MAILHOT (63)

X et asc. François DUMAS LANEDE, aubergiste, + 22.01.1769 à Clermont (St Pierre) et Marguerite MAILHOT + 11.01.1774 à Clermont (St Pierre) x à Clermont ou ca Heume-l'Eglise.

Alain CHABRILLAT (CGHAV – 2281)

108-10970 ECORCHON-VERSEPUY (63)

Asc., ° et x Gilbert ECORCHON, boulanger à Menat (63) en 1871 (Il est ° ca 1823 et + 26.05.1896 Menat) x av. 1855 Madeleine VERSEPUY ) ca 1827. Ni l'un ni l'autre ne semble originaire de Menat (° et x pas trouvés à Menat et peu de personnes porte ces patronymes) Pas d'indication non plus dans l'acte de x de leur fille : Françoise ° 23.11.1853 à Menat où son père était déjà boulanger x Menat 3.09.1871 Jérôme CHARTRON ° ca 1848/1851 (pas Menat ni Pouzol)

Geneviève PLANTARD (CGHAV – 1765)

108-10971 FARRADECHE (15)

Ts renseignements sur la famille FARRADECHE (région Murat 15) et asc. Marie FARRADECHE ° 1870 + 1915 x Joseph REGIMBAL.

Edith REGIMBAL (CGHAV – 1778)

108-10972 FARRIT-DEGOUNON (63)

Ts renseignements sur : Benoit FARRIT, cité originaire de St-Gervais sous Meymont, sur table Bertignat du CGHAV, fs d' Antoine et d'Antonia DEFRADAS, x 27.01.1685 Bertignat avec Pironne DEGOUNON, fa à Sébastien et Anne FOURS. FARRIT peut-être TARRIT...

Christian ARTOT (CGHAV – 2086)

108-10973 FAUCHER-BUISSON (63)

°, x et asc. Guillaume FAUCHER + 07.03.1820 au Vernet la Varenne et Marie BUISSON + 11.06.1832 au Vernet, dont Claude ° 31.03.1780 au Vernet la Varenne

Philippe GAUTHIER (CGHAV – 2802)

108-10974 FAYET-MOLINIER (15)

+ Louis FAYET ° 15.04.1713 Laroquevieille (15) y x 28.05.1744 Delphine MOLINIER ° 17.03.1722 Laroquevieille

Gaston FAYET (CGHAV – 1557)

108-10975 FAYET-REYT (15)

°, + et asc. du couple Antoine FAYET et Anne REYT x 15.06.1706 Laroquevieille (15)

Gaston FAYET (CGHAV – 1557)

108-10976 FÉNOLHAC-BOUCHERON (15)

°, x et asc. Christine Catherine BOUCHERON ° ca 1809 + 7.12.1870 Trizac (15) x François FÉNOLHAC, médecin à Trizac

Dominique VAUX (CGHAV – 2819)

108-10977 FÉNOLHAC-LADEVIE (15)

°, x et asc. Jean FÉNOLHAC + 11 vendémiaire an X x Anne LADEVIE à Trizac

Dominique VAUX (CGHAV – 2819)

108-10978 FOUGEROUSSE (63)

b. ca 1682 Marie FOUGEROUSSE à Eglisolles ou ca. Pas de filiation lors de son x en 1702 avec Pierre BOST.

Marie Joséphe DONNADIEU (CGHAV – 1749)

108-10979 FOURNERIE-BONNEVAL (43)

Recherche Cm Vital FOURNERIE et Louise BONNEVAL, passé en date du 20.06.1703, à La Chaise-Dieu, chez Me VIGNOLLE.

Jean-Louis BONNEVAL (CGHAV - 1286)

108-10980 FRANCOLON (63 ou 43)

Origines du couple Guillaume FRANCOLON, tisserand, x Sauxillanges 20.02.1667 Louise CHASSAIGNE. Pas de FRANCOLON à Sauxillanges. Piste éventuelle à Chassignoles (43)

Michèle VERNAUDON-ROLLE (CGHAV – 1587)

108-10981 GARDETTE-DAUPLAT (63)

x Laps ou ca Louis GARDETTE et Françoise DAUPLAT dont Antoine ° ca 1711 x Laps 13.01.1739 Marguerite DEPAILLER.

Jean LEURION (CGHAV – 2911)

108-10982 GAUTHIER-QUIPLES (15)

x et asc. Jean GAUTHIER + 9.06.1931 et Catherine QUIPLES

André CHASSEL (Allier Généalogie)

108-10983 GILBERTAS-RUSSIAS (63)

x ou Cm Pierre GILBERTAS et Marguerite RUSSIAS ca 1750/1760 ca Marat, Olliegues etc...

Henri PONCHON (CGHAV – 62)

108-10984 GIROUX-JUGE (43)

Ts renseignements et asc. du couple Jean GIROUX et Marie JUGE dont Jean ° 1756 Berbezit

Magali BOUSSEMAER (CGHAV – 2795)

108-10985 GRENAT-LAMADON (63)

x ca 1675 (Charensat ?) Michel GRENAT ° 18.10.1654 Charensat et Marguerite LAMADON ° ca 1660, et leurs + (Marguerite ap. 04.1675)

Paulette SAUZEAU (CGHAV – 1716)

108-10986 GRENOUILLAT-BESSE (63)

° et asc. Antoine GRENOUILLAT x Charensat 7.02.1764 N..BESSE

André PONT (CGHAV – 1659)

108-10987 GROMOND-MARBOEUF (63)

°, x et asc. Jacques GROMOND + 03 pluviose an 11 à Usson et Catherine MARBOEUF + 14.04.1837 à Brenat dont Martin ° 22 Vendémiaire an 4 à Usson.

Philippe GAUTHIER (CGHAV – 2802)

108-10988 GROUSSON-FAURE (43)

x Antoine GROUSSON et Marie FAURE 1773-1785 ca Tence.

Lionel BARBET (CGHAV – 2845)

108-10989 GUILLOT-CHASSAING (63)

x Jacques GUILLOT et Marguerite CHASSAING ca 1650 Job d'où Damien x Marie COMBES.

Lucette BLONDIAU (CGHAV – 1590)

108-10990 HAUTEVILLE-VAISSON (63)

x ca 1830 Laurent HAUTEVILLE et N. (peut-être Catherine) VAISSON région Marsac, Grandrif, Ambert ou ca.

Charles LAURENT (CGHAV – 2381)

108-10991 HAUTEVILLE-VEDEL (63)

x ca 1850 Simon HAUTEVILLE ° 16.10.1813 Grandrif et Marie VEDEL ° 07.02.1814 Marsac région Marsac, Grandrif, Ambert ou ca

Charles LAURENT (CGHAV – 2381)

108-10992 HUGUET-BOUCHARDON (63)

°, + et asc. Gilbert HUGUET et Françoise BOUCHARDON x 30.01.1752 Montaigut.

Paulette SAUZEAU (CGHAV – 1716)

108-10993 JABOT-CARRIER (63)

X et asc. Etienne JABOT et Marie CARRIER ca 1698 à Montaignut en Combrailles (63) ou ca.

Geneviève CHAVET (CGHAV – 1331)

108-10994 JACOMIS-DELPIROU (15)

x et asc. Jean-Pierre JACOMIS, + 1.11.1900 Albepierre, fs de François et Jeanne FAUCILHON, et Catherine DELPIROU, fa Pierre et Marie LARIVE.

André CHASSEL (Allier Généalogie)

108-10995 JARZAGUET (63)

Asc. Pierre JARZAGUET ° ca 1670 + av. 1725 x Gouttière 18.02.1694 Gabrielle ROUGIER . Est-il le fils de Jean x Gouttières 1663 Etienne CLAIRET ? J'ai ° 15.11.1671 à Gouttières de Pierre JARZAGUET (p. Pierre de REGHAT, prêtre du Collège)

Michelle VARIN (CGHAV – 2225)

108-10996 JARZAGUET (63)

Asc. Jean JARZAGUET ° ca 1640 + av. 1717 x Gouttières 23.01.1663 Etienne CALIRET. Est-il le fils de Gervais x Jeanne TOULEMON ?

Henri VERDIER (CGHAV – 1705)

108-10997 JURIE (63)

°, x et + (Ap. 12.01.1740) Thomas JURIE dont la fille Marguerite x Laps Antoine DELAIRE

Jean LEURION (CGHAV – 2911)

108-10998 LACHAIZE-JOZAT (63)

x av. 1808, + et asc. Pierre LACHAIZE et Marguerite JOZAT dont Antoinette ° 16.01.1809 Monferrand.

Monique LEPETIT-RIVALIER ( CGHAV - 2066 )

108-10999 LARDON-FAURIE (43)

x Jean LARDON + 12.04.1816 Raucoules et Catherine FAURE dont Jeanne Marie ° 5.07.1795 y x 18.02.1819 Pierre DEFOURS ° 9.09.1781 Tence.

Raymonde BERAUD (CGHAV – 1982)

108-11000 LEBAUPIN-CHAPUT (63)

x Henry LEBAUPIN (LEBOPIN) ° ca 1810 et Jeanne CHAPUT (CHAPUS) ° ca 1818 dont Marie ° 22.12.1841 à Bussière sous Roche d'Agoux.

François RAGUET (CGHAV – 2015)

108-11001 LEGAY-THOMAS (63)

x av. 12.1803 Gelles ou ca Pierre LEGAY, fs Annet et Jeanne ESTRADÉ, ° ca 1768 (Mazayes?) + 09.12.1807 Coheix (Mazayes) et Marguerite THOMAS, fa Jean et Marguerite TOURNADRE ° Neuffont (Gelles) + 13.02.1845 Coheix.

Suzanne BAUDIER-BRIGAT (CGHAV – 433)

108-11002 LHERBET-FARISSIER (43)

x Mathieu LHERBET ° 11.02.1675 St Just en Velay + 25.10.1728 St Victor Malescourt et Catherine FARISSIER ° 15.02.1669 St Victor Malescourt y + 12.03.1753 don't Laurens y ° 3.05.1693

Raymonde BERAUD (CGHAV – 1982)

108-11003 MAHINC-MASSON (43)

X et asc. Pierre MAHINC, cultivateur à Charbadeuil, et Marianne MASSON + 8.05.1862 à Charbadeuil

Martine LARROQUE (CGHAV – 2804)

108-11004 MAIGNOL-BONIOL (63)

x Michel MAIGNOL et Marie BONIOL ca 1750 environ de Pontaurmur et Landogne

Daniel DEGEORGES (CGHAV – 12)

108-11005 MALBEC-TISSANDIER (15)

Ts renseignements et asc. du couple Pierre MALBEC ° ca 1171 à Saignes (15) et Marguerite TISSANDIER dont

Pierre ° 07.07.1791 à Saignes.

Magali BOUSSEMAER (CGHAV – 2795)

108-11006 MARCON (43)

x ca Montlet, Allègre et + Jean-Baptiste MARCON b. 14.02.1780 à Montlet (Barribas) fs de Baptiste et Catherine LACHAUD.

Alix ANTOINE (CGHAV – 2829)

108-11007 MARCON-JOUMEL (43)

x (ap. 19.10.1809 ?) à Montlet (43) Jean-Pierre MARCON, b. 19.03.1774 + 19.05.1829 à l'hospice de Lorris (45), fs Baptiste et Catherine LACHAUD, et Jeanne JOUMEL, b. 21.05.1772 à Reyrolles-Connangles d'où Jean-Baptiste ° 7.12.1810 Montlet et ° d'autres enfants.

Alix ANTOINE (CGHAV – 2829)

108-11008 MARCON-LACHAUD (43)

°, x et + Baptiste MARCON ca Allègre (43) av. 1714 car sur les tables de Montlet seulement trouvé les ° de ses enfants Jean-Pierre en 1774, Jean-Jacques en 1780, Anne en 1784. Tous les parrains et marraines sont d'Allègre.

Alix ANTOINE (CGHAV – 2829)

108-11009 MARCON (43)

x ca Montlet, Allègre, et + Jean-Baptiste MARCON b. 14.02.1780 à Montlet (Barribas) fs de Baptiste et Catherine LACHAUD.

Alix ANTOINE (CGHAV – 2829)

108-11010 MARRET-G(U)ALABRUN (63)

X entre 1765 et 1785 Riom ou ca Jean-Noël MARRET, ° ca 1730, chirurgien à Brioude, et Honorée Anne G(U)ALABRUN ° ca 1745

Catherine BEDEL-THOMAS (CGHAV – 2179)

108-11011 MARTIN-BOURNAUD (63)

°, + et asc. du couple MARTIN-BOURNAUDE x 31.01.1746 Charensat

André PONT (CGHAV – 1659)

108-11012 MARTIN-FOURNON (63)

°, + et asc. du couple MARTIN-FOURNON x 9.02.1740 Espinasse

André PONT (CGHAV – 1659)

108-11013 MASCLET-PICHON (43)

°, + et asc. Claude MASCLET et Anne Jeanne PICHON x 30.04.1770 à Tence.

François VALLON (CGHAV – 2664)

108-11014 MAZERON-LUCARD/LACOST (63)

° et + Michel MAZERON et Françoise LUCARD (ou LACOST ?) x 7.11.1737 Biollet (Tous deux + ap. 1777)

108-11015 MENUT-DARTEYRE (63)

Asc., x, °, + de Jean MENUT et Françoise DARTEYRE, vers 1723, dans le Livradois. Parents de Guillaume (1739-1807).

Hélène MENU (CGHAV – 2693)

108-11016 MEYRAN-RENAUD (63)

°, x et asc. Jacques MEYRAN et Alix RENARD dont Françoise x Espinchal 21.05.1748 Jacques MARTIN et Jean x Espinchal 10.05.1747 Catherine VAYSSIERE. Signification du patronyme MEYRAND, MAIRAN...

Alain ROGER (CGHAV – 2863)

\*108-11017 MONTEILLET-POMMERETTE (63)

°, +, ascendance du couple Mathias MONTEILLET fs d'Antoine, x 21.6.1689 Augerolles, Michelle POMMERETTE. Mathias est peut-être frère de Jacques ° 24.12.1670 Augerolles (Cf. Réponse 103-9627, in AmA ! n° 103 p. 70)

René DESCLAVELIERES (CGHAV - 2687)

108-11018 MONTOLOY-VAZEILLES (63)

x Guillaume MONTOLOY (MONTOLOIX) et Jeanne VAZEILLES, peut-être à St Maurice sur Allier) dont Jean ° ca 1769 + 14.05.1832 St Maurice sur Allier x Vic-le-Comte 24.01.1792 Marie PATRURAL

Jean LEURION (CGHAV – 2911)

108-11019 MOURLEVAT-PIRONNIAS (63)

Lieu et date x François MOURLEVAT et Jeanne PIRONNIAS (Cm 1646 à Bertignat)

Jacques HANZO (CGHAV- 2573)

108-11020 PAGÈS-BAUZAC (43)

x ou Cm av. 1703 Claude PAGÈS et Françoise BAUZAC ca St Fortunat du Monastier sur Gazeille.

Paul VERDIER (CGHAV – 1333)

108-11021 PAPON (63)

° et + ap. 1789 Rif/Besse de Anne PAPON fa Jean et Jeanne PAPON.

Jean OURY (CGHAV – 2851)

108-11022 PATURAL-CHASSAING (63)

x (peut-être à St Maurice sur Allier) de Pierre PATURAL et Peyronnelle CHASSAING dont Marie ° ca 1765 + 28.06.1819 St-Maurice x Vic-le-Comte 24.11.1792 Jean MONTOLOY

Jean LEURION (CGHAV – 2911)

108-11023 PAUL (63)

Lieu de + (et vérification de la date) Louis Léon PAUL ° 16.04.1890 Tauves (63), fs Jean-Pierre et Antoinette MABRU. Est déclaré + le 25.01 sur le registre de la classe 1910, recrutement de Clermont-Fd.

Robert PAUL (CGHAV – 2611)

108-11024 PAULIN (63)

Tous renseignements sur Claude PAULIN, meunier, ° vers 1561 + 28.05.1641 Marat, père d'Antonia, ° ca 1605, épouse de Jean BADOCHÉ. Liens de parentés avec Durand PAULIN (1563-1631) époux de Françoise DIXMERIAS (1568-1631) ?

Hélène MENU (CGHAV – 2639)

108-11025 PELON-RIBEYRE (43)

x ou Cm av. 1768 Mathieu PELON et Marie RIBEYRE ca La Besseyre St Mary.

Paul VERDIER (CGHAV – 1333)

108-11026 PERIER-BARAT (63)

Enfants du couple François PERIER-Gabrielle BARAT x 11.10.1669 à La Tour Goyon (63)

Jacques HANZO (CGHAV- 2573)

108-11027 PERROTIN-DELACAYRE (63)

Enfants du couple Antoine PERROTIN – Hélène (DE)LACAYRE x 27.10.1767 St Amant Roche Savine

Jacques HANZO (CGHAV- 2573)

108-11028 PICHON-BOYER (43)

°, x, + et asc. Claude PICHON et Marguerite BOYER dont Antoinette x St Didier en Velay 23.08.1774 Jean FREYSSINET

François VALLON (CGHAV – 2664)

108-11029 PICHON-CHABANOL (43)

°, x, + et asc. Gaspard PICHON et Catherine CHABANOL dont Anne x 20.02.1792 Riotord à Jean MASCLÉ

François VALLON (CGHAV – 2664)

108-11030 PICHON-MONTAGNE (43)

°, x, + et asc. Blaise PICHON et Marie MONTAGNE dont Benoite x St Just en Velay 08.02.1718 André MOREL

François VALLON (CGHAV – 2664)

108-11031 PICHOT-BRUGEYROLLE (15)

x ou Cm Louis PICHOT et Catherine BRUGEYROLLE av. 1704 à Pradiers ou Allanche (15)

Alain ROGER (CGHAV – 2863)

108-11032 PINET-LEBAUPIN (63)

x et asc. Gilbert PINET (PINEY) ° 20.11.1834 à Pionsat et Marie LEBAUPIN (LEBOPIN) ° 22.11.1841 à Bussière Roche d'Agoux dont Marie Eugénie ° 25.06.1874 à Pionsat.

François RAGUET (CGHAV – 2015)

108-11033 PIREYRE-CUBIZOLLES (43)

x ou Cm ca 1718 Jean PIREYRES et Louise CUBIZOLLES ca Chazelles.

Paul VERDIER (CGHAV – 1333)

108-11034 POUGET-BOSDONNAT (63)

Enfants du couple Jacques POUGET et Marie BOSDONNAT x Cm 07.10.1675 (où ?)

Jacques HANZO (CGHAV- 2573)

108-11035 POUMIER (63)

° Jeanne POUMIER ca 1738 à Grandrif fa de Michel et Michelle SAUVAGE.

° Michel POUMIER, son père, fs Michel et Marie VISSAGUET. A Arlanc ? Granrif ? Orcet, d'où Marie était originaire ? ° ap. 1680 car x parents ca 1682.

Michèle VERNAUDON-ROLLE (CGHAV – 1587)

108-11036 PRADY-POMEYROL (63)

x et asc. Martin PRADY et Jeanne POMEYROL dont Marie x Marien PHELUT le 19.02.1179 à Villosanges (63)

Alain CHABRILLAT (CGHAV – 2281)

108-11037 REDON-CHARRADE (43)

x ou Cm av. 1718 Pierre REDON et Elizabeth CHARRADE ca Venteuges, La Besseyres St Mary.

Paul VERDIER (CGHAV – 1333)

108-11038 REDON-GENESTIER (63)

Le répertoire des x de St-Germain-l'Herm indique Antoine REDON fs Benoît et + Marie GENESTIER x 09.10.1787 Marie GENESTIER. La bru et la belle-mère portant même prénom et même nom, je me demande, car cela m'arrangerait, s'il n'y a pas erreur de relevé ? Qui peut vérifier et confirmer ?

Jean REDON (CGHAV – 1814)

NDLR : ou erreur dans l'acte lui-même ! Les confusions entre nom ou prénom des femmes avec celui de leur mère ou belle-mère sont fréquentes. Les baptêmes des premiers enfants, où l'on est à peu près sûrs qu'il ne s'agit pas d'une seconde épouse, permettent en général de rectifier.

108-11039 REGIMBAL-TEILLARD BOYER (15)

Asc. François REGIMBAL ° 29.12.1825 + 17.04.1897 à Clavières de Virargues (15) et Marie TEILLARD-BOYER. Ses parents seraient Pierre REGIMBAL et Marie FORGE x 22.10.1817 à Virargues.

Edith REGIMBAL (CGHAV – 1778)

108-11040 ROGANE-CHARDONNET (63)

°, + et asc. du couple ROGANE-CHARDONNET x 11.02.1779 Espinasse

André PONT (CGHAV – 1659)

108-11041 ROUGIER (63)

Asc. Gabrielle ROUGIER ° ca 1670/74 + ap. 1725, fa Pierre, x Gouttières 18.02.1694 Pierre JARZAGUET.

Henri VERDIER (CGHAV – 1705)

108-11042 ROUGIER-GAUCHER (63)

°, x (ca 1800 région St Quintin sur Sioule) et asc. Blaise ROUGIER + 27.04.1847 Ebreuil – 03) et Catherine

GAUCHER (+ 17.03.1849 à Ebreuil) dont Jeanne ° 25.06.1826 à St Quintin.

Paulette MARTIN (CGHAV – 2413)

108-11043 ROUSSERIE-BONNEVAL (43)

Recherche Cm de Pierre RO(U)SSERIE et Marie BONNEVAL, passé en date du 22.10.1707, à La Chaise-Dieu, chez Me VIGNOLLE.

Jean-Louis BONNEVAL (CGHAV - 1286)

108-11044 ROUX-ROCHE (63)

x et asc. Pierre ROUX, brassier, et Isabeau ROCHE dont Joseph x Pradier (15) 10.01.1748 Françoise RICHARD. Joseph est dit natif d'Anzat (63)

Alain ROGER (CGHAV – 2863)

108-11045 ROUX-ROUX ou RAHON (15)

°, x, + Martin Guillaume ROUX et Catherine ROUX ou RAHON dont :

- un fs ° 1815 Buffier Condat (mère = Catherine RAHON)

- un fs ° 1819 à Buffier Condat (mère = Catherine ROUX)

Pas trouvé à Condat. Guillaume et Catherine ROUX sont émouleurs à Limoges

Henri MOLIERE (CGHAV – 2116)

108-11046 SARON-GIRAUD (63)

°, x et asc. Blaise SARON et Marie GIROT dont Blaise ° 21.06.1766 Le Vernet-La-Varenne (63)

Fernand BRENAS (CGHAV – 1766)

108-11047 SAUZEGROS-AURIER (63)

x et asc. de Jean SAUZEGROS x Marie AURIER (+ 24.06.1752 à Aulhat St Privat à l'âge de 50ans). Le mariage doit se situer entre 1720 et 1740. Jean SAUZEGROS est sans doute originaire d'Aulhat St Privat. Jean SAUZEGROS s'est remarié le 17.10.1752 à Lamontgie (63) avec Isabeau MESTRE.

Dominique BENET (CGHAV – 2518)

108-11048 SICARD-LAFON (43)

°, x et asc. Pierre SICARD ° ca 1778 Chamalière (43), + 13.07.1816 hôpital militaire d'Aix en Provence, x av. sept. 1808 Claudine LAFON peut-être à Chassagne.

Suzanne BAUDIER-BRIGAT (CGHAV – 433)

108-11049 SEPTIER-MIOLANE (63)

°, + et asc. Claude SEPTIER (Job), fs Benoît, x Vertolaye 1698 Clauda MIOLANE ° 1675 Vertolaye. Asc. Clauda connue.

Josette PORTAL (CGHAV – 1953)

108-11050 SERRE (15)

Asc. Antoine SERRE de Chavanon (Cheylade-15) x Marie SARGHAT ca 1860.

Michel JUILLARD (CGHAV – 1529)

NDLR : cette question se substitue à la question 107-10803

108-11051 SERRE-MAISONNETTE (15)

°, + et asc. du couple Pierre SERRE et Catherine MAISONNETTE x 11.07.1724 St Cirques-de Malbert (15)

Gaston FAYET (CGHAV – 1557)

108-11052 SERRE-MONTAGUT (15)

°, + et asc. du couple Pierre SERRE et Jeanne MONTAGUT x 1.08.1758 St Ilpide (15)

Gaston FAYET (CGHAV – 1557)

108-11053 SERRE-RANTIER (15)

+ François SERRE, cordonnier, ° 10.02.1761 St Ilpide (15) y x 5.07.1785 Marie RANTIER ° 16.03.1768 St Ilpide y + 12.05.1850

Gaston FAYET (CGHAV – 1557)

108-11054 SOLEILLANT (63)

Qui peut me donner des renseignements sur Marguerite SOLEILLANT, poétesse du 18<sup>e</sup> ou 19<sup>e</sup> siècle. Dates et lieux °, x et + ? Titre de ses poésies ? Ouvrages littéraires s'y rapportant ?

Marie-Thérèse LASSINAT (CGHAV – 2908)

108-11055 SOUCHON-ROMEZIN (43)

x ou Cm entre 1700 et 1720 Jean-Claude SOUCHON et Marguerite ROMEZIN ca Yssingaux.

Paul VERDIER (CGHAV – 1333)

108-11056 SUCHIER-SEPTIER (63)

°, x, + et asc. Jean SUCHIER (SUCHEYRE) et Anne SE(P)TIER ° ca 1626 job, fa Jean, dont Françoise ° 30.10.1667 Ambert.

Josette PORTAL (CGHAV – 1953)

108-11057 TABAISIE-GOUDERGUES (15)

°, x et asc. Baptiste TABAISIE ° ca 1796 Junhac (15) et Cécile GOUDERGUES ° ca 1792 Villevie, x ca 1817 (Vieillevie ou Montsalvy)

Dominique VAUX (CGHAV – 2819)

\*108-11058 TAILLANDIER-GOUTTEBROZE (63)

x Pierre TAILLANDIER et Jacqueline GOUTTEBROZE dont Cm 30.08.1778 chez GRANGE, notaire à Olmet. Asc. de cette Jacqueline GOUTTEBROZE fa Antoine et Jacqueline VIE de Baraduc (Marat)

Annie MALHIÈRE (CGHAV – 2037)

108-11059 TEILLARD-BOYER (15)

Ts renseignements sur la famille TEILLARD-BOYER originaire de la région de Murat (15)

Edith REGIMBAL (CGHAV – 1778)

108-11060 THIOLIERE (63)

° et asc. Louis Benoît THIOLIERE, ca 1862, à St Bonnet le Bourg ou environ. A la naissance de son fils en 1911, il était âgé de 49 ans. Plusieurs générations seraient les bienvenus.

Roger BARRILLIOT (CGHAV – 1949)

108-11061 TIXIER-COUPÉLON (63)

x Gilbert TIXIER et Jeanne COUPÉLON ° ca 1764 + 4.12.1840 Les Martres de Veyre.

Jean LEURION (CGHAV – 2911)

108-11062 TIXIER-GOT (63)

x Claude TIXIER et Michele GOT, domiciliés aux Martres de Veyre, dont Gilbert b. 1.05.1748 aux Martres de Veyre y + 17.02.1828

Jean LEURION (CGHAV – 2911)

108-11063 VALENTIN (43)

° Jean VALENTIN entre 1753-1761 Tence (43) et + entre 1814-1850 ca Tence, veuf de Thérèse PEYRARD, Jean VALENTIN et Thérèse MAISONIAL (ne pas confondre avec son frère Jean 1762-1841)

Lionel BARBET (CGHAV – 2845)

108-11064 VALENTIN (43)

° Jean VALENTIN av. 1734 Tence et + entre 1761-1779 Tence, fs Paul, x Tence 24.08.1752 Thérèse MAISONIAL

Lionel BARBET (CGHAV – 2845)

108-11065 VEDEL-JOUBERT (63)

x ca 1830 Jean VEDEL et Sabine JOUBERT, région Marsac, Grandrif, Ambert ou ca.

Charles LAURENT (CGHAV – 2381)

108-11066 VEDRY-ROUX (15)

x, Cm et asc. Jean VEDRY et Jeanne RIGAUD av. 1709 à Pradier ou Allanches (15)

Alain ROGER (CGHAV – 2863)

108-11067 VEISSIER-DEGRENOU (15)

Ts renseignements et asc. du couple Thomas VEISSIER et Elisabeth DEGRENOU dont Toinette ° 18.06.1787 à Le Monteil (15)

Magali BOUSSEMAER (CGHAV – 2795)

108-11068 VIE-MAYET (63)

Asc., °, x et + de Claude VIE et Adriane MAYET, ° ca 1705, + 20.06.1780 Marat)

Suzanne CHAINTREAU (CGHAV - 974)

108-11069 VIGIER-GAMARY (63)

°, x et asc. du couple Durand VIGIER et Antoinette GAMARY x av. 1685 Moissat ou ca.

Henri VERDIER (CGHAV – 1705)

108-11070 VIGNAL-ESBELIN (63)

°, x et asc. Pierre VIGNAL + 7.01.1874 Manglieu et Jacqueline ESBELIN + 24.11.1868 Flat dont Joseph ° 06.09.1822 Aulhat

Philippe GAUTHIER (CGHAV – 2802)

108-11071 VIGNAL-GARDES (15)

x ou Cm av. 1827 Pierre VIGNAL ° 24.03.1788 + 19.05.1863 à Auzers, fs Jacques et Michelle VALMIER, avec Jeanne GARDES, ° 09.09.1798 + 13.09.1877 à Auzers, fa Jean et Jeanne LAMPRE

Maurice VAREILLE (CGHAV – 2790)

108-11072 VILLARD-QUERC (63)

Tous renseignements sur Jean VILLARD et Jeanne QUERC x 22.09.1785 à la Chapelle d'Aurec (43)

Gilbert VACHER (CGHAV – 2781)

108-11073 VIRREVAIRE (63)

b. Jean VIRREVAIRE ca 1654 fs André à St Romain (63) ou ca (voisin Eglisolles)

Marie Josèphe DONNADIEU (CGHAV – 1749)

108-11074 VOLDOIRE -VOLDOIRE(63)

St Martin des Olmes ou ca, °, x, + et asc. Maurice VOLDOIRE ° ca 1786 x av. 1819 Marie VOLDOIRE Marie ° ca 1786, +13.08.1824 St Martin des Olmes dont au moins Antoine ° 23.07.1819 + ap. 1877 x 18.08.1848 St Martin des Olmes Claudine

Nicole GAGNAIRE (CGHAV – 2657)

108-11075 VOLDOIRE-ARTAUD (63)

° et + du couple Claude VOLDOIRE x Valcivières 1.09.1732 Anne ARTAUD. Enfants de ce couple.

Josette PORTAL (CGHAV – 1953)

108-11076 VOULAND-ASTORGIE (63)

x Jacques VOULAND et Jeanne ASTORGIE ca 1686 Job ou ca dont Jeanne-Marie x Job 10.10.1716 Mathieu GUILLOT

Lucette BLONDIAU (CGHAV – 1590)

108-11077 VOULAND-COLLAY (63)

x Jean VOULAND et Anne COLLAY ca 1656 à Job ou ca

Lucette BLONDIAU (CGHAV – 1590)

## QUESTIONS GÉNÉRALES DU FORUM

\*@108-11078 Acte de notoriété pour une naissance

Je recherche la naissance d'Antoinette PRULHIÈRE x Jean POINTU le 28.08.1821 à Auzelles. D'après l'acte de mariage elle est née à Auzelles le 27 juin 1800 « suivant acte de notoriété devant le juge de paix du canton de Cunhat »; mais sa naissance ne figure pas sur la version numérisée du registre paroissial d'Auzelles.

Quelle est l'explication d'un certificat de notoriété ?

Quelqu'un aurait-il la gentillesse de faire la recherche aux Archives de Clermont ? La référence est U 21521.

Robert GIRON (CGHAV - 2330)

\*@108-11079 Âge de majorité en 1700

A quel âge était-on majeur en 1700 ? J'ai un mariage en 1744 où il est stipulé qu'elle est mineure et j'ai trouvé son baptême en 1720 !

Alain CHAMARET (CGHAV – 2798)

\*@108-11080 Age parfait - Age nubile

« le 11.09.1753, j'ai donné la bénédiction nuptiale à Jean GOUNICHE d'age parfait et à Françoise BATISSE d'age nubile, ont été témoins Jean et Claude MARQUET, Mathieu LAFARGE et Mathieu MOULIN tous cieurs qui n'ont su signer enquis »

Que représentent les indications sur l'âge ? Les mariés de moins de 25 ans doivent être autorisés par un parent ? Ces témoins se retrouvent sur de nombreux, le lien professionnel était-il plus fort que le lien familial ou était-ce « l'équipe de service » pour les mariages ?

Edith ARCENS-BERRY (CGHAV - 2583)

\*@108-11081 Anse, canton de Craponne

Rech. toute les informations possibles sur « Anse canton de Craponne » Je ne retrouve pas ce lieu dit...

Frédéric HUGON (CGHAV - 2822)

108-11082 Certificat de capacité à enseigner

Avant l'ouverture des Ecoles Normales d'Instituteurs (trices), il existait un Certificat de capacité à enseigner, sans doute demandé par une loi du 15 03 1850. Quelle était l'administration qui faisait passer ce diplôme, et sous quelle cote d'archives trouver un bénéficiaire de ce césume ?

Pierre AURANT (CGHAV - 2260)

\*@108-11083 Colon

Que signifie la mention « colon » sur un acte de mariage ?

Daniel GROISNE (CGHAV – 2872)

\*@108-11084 Coquetier

Sur les registres de St Priest des Champs ca 1888, le métier de coquetier. Qui peut me donner la définition ?

Jacques GOMOT (CGHAV - 2318)

\*@108-11085 Dispenses de consanguinité

J'ai cru comprendre que lorsque des époux étaient consanguins, cela donnait lieu à une dispense et à une inscription dans un registre.

C'est le cas de deux de mes ascendants le 18.08.1695, à Charensat (63), cousins aux 3/3<sup>e</sup> degrés, Annet BEAUFORT x Michelle FAUCILLON.

Où et comment chercher pour tenter d'en savoir plus ?

Pierre GRANGE (CGHAV - 472)

\*@108-11086 Etat civil parisien au XIX<sup>e</sup> siècle

Quelle marche à suivre pour obtenir un acte de naissance du XIX<sup>e</sup> siècle sur PARIS lorsque l'on réside en province ?

Marie-Agnès VIGNAUD-CHAPAT (CGHAV - 1277)

\*@108-11087 Fête de la purification de Notre Dame

J'ai relevé dans un acte de x de 1755 que la cérémonie a eu lieu le jour de la fête de la purification de Notre-Dame.

Sans doute entre le 11 Février et le 3 Mars.

Qui pourrait me renseigner ?

Georges MATIVET (CGHAV - 2497)

\*@108-11088 Généalogie remontée jusqu'en 1450 ?

Dans « Ama ! » n° 99 une réponse de Nicole BIENVENU (CGHAV-1047) nous donne une formidable ascendance sur Ambert de Marguerite ROLHION remontant à Martin ROLHION o vers 1450. Si un membre du forum pouvait

me dire comment on peut remonter aussi loin sachant que les archives d'état civil ne dépassent rarement 1550.

Roger SOUCHON (CGHAV - 2572)

@108-11089 Patronyme BEGON

Ch. personne ayant déjà travaillé sur patronyme BEGON originaire de Marsac en Livradois, Ambert, Aigueperse.

Sylviane TESSIER

@108-11090 Patronyme FAUCILHON/FAURILLON

Rech berceau et toutes informations sur les FAUCILHON (et variantes) qui apparaissent à Charensat (Combrailles) au XVII<sup>e</sup> siècle.

Des FAURILLON existent dans la Creuse mais il y a peut-être une souche en Auvergne.

Pierre GRANGE (CGHAV - 472)

\*@108-11091 Patronyme (DE)LAGUET/VILAGUET (63)

Rech. la localisation de ces patronymes (et variantes) sur le 63 avant la Révolution.

J'ai déjà les tables des communes suivantes : Sauret-Besserve, Chambonnet, Châteauneuf les Bains (ex St Cirgues), Gouttières, St Priest des Champs, St Gervais d'Auvergne.

Alain LAGUET (CGHAV - 2826)

@108-11092 Patronyme PALEY et variantes (63)

Ch. toutes pistes sur les PALEY, PALLEY, PALAY, PALLAY dans les environs de Valcivières ou Montbrison et notamment sur le couple Claude PALEY x Catherine BEAL (o vers 1755)

Marie Claude MATHEVON (CGHAV - 2565)

@108-11093 Patronyme TOURNEBIZE à Courpière (63)

Je suis preneur d'infos sur le patronyme TOURNEBIZE à COURPIÈRE, à partir d'une lignée de 5 générations au XIX<sup>e</sup> siècle, débutant par François métayer au village de Lavaure en 1811

Daniel GROISNE (CGHAV - 2872)

\*@108-11094 Pot de vin

Que signifie exactement le terme pot de vin utilisé dans l'acte de vente d'un domaine « consenti moyennant le prix de 7800 livres et 150 livres pour le pot de vin » Pratique apparemment tout à fait légale.

Henri PONCHON (CGHAV - 62)

\*@108-11095 Prêtres communalistes

J'ai rencontré dans un acte de 1770 relatif à un village du Puy-de-Dôme le terme de « prêtres communalistes ». Sauriez-vous à quoi correspond cette dénomination ?

David COUYRAS (CGHAV-2890)

\*@108-11096 Re-né = baptisé ?

Je trouve sur les relevés BMS d'Aix la Fayette le terme de « rené » sur les actes de baptême de la période 1750 (curé = Bonnard). Au début, je croyais mal lire, mais au fil des années consultées, la formule inscrite est bien « *est né et rené* » et il est fait mention de Parrain et Marraine. Parfois, il y a le terme baptisé, mais très rarement. Est-ce une fantaisie de curé, qui par ailleurs fait de nombreuses fautes et écrit plutôt en phonétique ? Aix la Fayette n'était-elle pas catholique ?

Edith ARCENS-BERRY (CGHAV - 2583)

## QUESTIONS PARTICULIÈRES DU FORUM

@108-11097 AGENON-BRUGIERE (63)

Lieu x 25.08.1902 Jean-Jacques AGENON et Antoinette BRUGIERE ° 3.05.1877 Escoutoux, + 31.01.1963 Thiers

Daniel GROISNE (CGHAV - 2872)

@108 11098 AGENON-FAYET (63°

x Gilbert AGENON ° ca 1811, cultivateur aux Belins (Thiers) et Marguerite BOURGADE

Daniel GROISNE (CGHAV - 2872)

@108-11099 ARTAUD (63)

Desc. et +, Antoine ARTAUD ° 08.01.1846 Job, fs Louis et Marie BOURG

Christian ARTOT (CGHAV - 2086)

@108-11100 ARTAUD (63)

°, +, x de François ARTAUD, fs Louis et Marie BOURG, cultivateur à Pont de Legat (Job) en 1877-78

Christian ARTOT (CGHAV - 2086)

@108-11101 ARTAUD (63)

Desc. et +, Jean François ARTAUD ° 04.04.1851 Job, fs Louis et Marie BOURG, chiffonnier à St Martin Lestra (42) en 1877, x Bertignat 18.10.1877 Marie BARRAT ° 08.05.1858 Bertignat, d'où au moins Jeanne ARTAUD ° 10.09.1878 Bertignat

Christian ARTOT (CGHAV - 2086)

@108-11102 ARTAUD-BOURG (63-89)

°, x, + Guillaume ARTAUD, fs Louis et Marie BOURG, ° ca 1840, chiffonnier à Avallon (89) en 1883, résidant rue des Jardins, x Antonine NOIROT, dont au moins :

- Emilie dcd 2 semaines

- Théophile dcd 9 mois

- Marie Louise x Avallon 21.01.1902 Emile Adrien BUISSON

Christian ARTOT (CGHAV 2086)

@108-11103 ARTAUD-CLOUVET (63)

o, x, + et Asc. Vincent ARTAUD et Jeanne CLOUVEL ca Valcivières, dont au moins Antoinette, ° 04.04.1818 Valcivières, x Bertignat 14.01.1845 Jean FONLUPT ° 03.11.1816 Bertignat

Christian ARTOT (CGHAV - 2086)

@108-11104 AUCLAIR (63)

x et Asc Antoine AUCLAIR ° ca 1781 Menat dont fa Françoise ° ca 1805 Menat et autre Françoise ° ca 1812 Vicq (03)

Robert GIRON (CGHAV-2330)

@108-11105 AURIAGE-LANDAN (63)

x av. 1783 François AURIAGE x et Marguerite LANDAN d'où Marie ° 10.11.1783 Cournon d'Auvergne

Gérard GARDETTE (CGHAV - 2865)

@108-11106 BEGON-RIVET (63)

x av. 1873 André BEGON et Madeleine RIVET, ° 07.05.1838 à Clermont-Ferrand

Marie Claude DELARBRE (CGHAV - 1636)

@108-11107 BERTHON-LACOUTIERE (63)

x et asc. av. 1702 Bonnet BERTHON et Valentine LACOUTIERE, d'où une fa Charlotte ° le 03.02.1702 Servant et y x 24.02.1724 Gilber PERRIN

Jean TIXIER (CGHAV - 2691)

@108-11108 BOISSIER-ROCH (63)

x Jean BOISSIER et Jeanne ROCH ca 1750 à Trézioux ou St Flour (63).

Hélène LOCHEY (CGHAV - 2018°)

\*@108-11109 BOUTEYRE-ROGUES (63)

+, x, + Jean BOUTEYRE, ° ca 1857 et Marie ROGUES, ° ca 1861, d'où Joseph ° 15.03.1905 Dore l'Eglise (Teillères)

Thierry MIGAUD (CGHAV - 2487)

@108-11110 BOY-MAYET (63)

x et asc. 1794/1803 de: Joseph BOY et Maguerite MAYET peut-être à Tours sur Meymont

Jean POINTU (CGHAV - 1064)

@108-11111 BUCHE-FONTANIER (15)

Localisation du registre notarié comportant un contrat de mariage passé à St Flour le 10.02.1725 entre Barbille Jean BUCHE, ° 2.09.1696 St Mary le Cros (Ferrières St Mary), brassier, chaudronnier, x St Mary le Cros 17.02.1725 avec Anne FONTANIER

Françoise PONCHON (CGHAV - 2535)

@108-11112 CHAMPOIMIER-FAYOLLE (63)

Asc. Gilbert CHAMPOIMIER de Servant x 24.11.1711 Marie FAYOLLE dont Jeanne ° 15.02.1713 Servant, y x 13.02.1736 Marien LEPEIX

Jean TIXIER (CGHAV -2691)

@108-11113 CHAMPOIMIER-PENOT (63)

x et asc. Guillaume CHAMPOIMIER, peut-être originaire de Servant), ° ca 1686, + 13.05.1748 Servant x 1704/1711 Gilberte PENOT, peut-être originaire de Servant, + 21.05.1758 à Servant d'où un fs Jean Baptiste CHAMPOIMIER, ° 05.04.1713 Servant, y + 27.04.1780 x Gilberte PERRIN, ° le 18.02.1734 à Servant.

Jean TIXIER (CGHAV - 2691)

@108-11114 CHAMPOIMIER-PERRIN (63)

x et asc. François CHAMPOIMIER, peut-être originaire de Servant x av. 1701 Marie PERRIN, peut-être originaire de Servant d'où une fa Jeanne CHAMPOIMIER ° 27.06.1701 Servant x Servant 13.02.1736 Marien LEPEIX

Jean TIXIER (CGHAV - 2691)

@108-11115 CHAPPAT à Job (63)

Pierre CHAPPAT, fils de Damien (°?) x Job 30 04 1604 Clauda RIMBAUD d'où :

Gabrielle ° ca 1605 x Cm Bertignat 15.10.1628 Antoine PEBRIER. Tém. + Damien, grand père

J'ai un doute sur le décès de Damien et la transcription du Cm de Gabrielle. Damien était-il décédé en 1628 ?

Henri CHAPPAT ( CGHAV - 2636)

NDLR Confirmation par E. TIXIER ? « Les Anciennes Familles » 1621-1649, p.89 : Damien le grand père était bien décédé en 1628

@108-11116 CHAPAT-DIMEYRIAS (63)

x Damien CHAPAT et Clauda DIMEYRIAS dont Jean x Job 22.03.1733 Marie MAYET le à.

Marie-Agnès VIGNAUD-CHAPAT (CGHAV - 1277)

\*@108-11117 CHASSAING-BRAS (63)

x et asc. de Gilbert CHASSAING, + 07.10.1787 Charensat et Antoinette BRAS de Courleix (Condat en Combrailles), d'où François CHASSAING de Charensat x1809 Anne THUEL

Les tables de Condat en Combrailles donnent toutes les variantes possible du nom: CHATAIN, CHATAING, CHASSAIGNE, etc... sauf la bonne. Le patronyme BRAS n'apparaît qu'une fois dans les relevés dont je dispose : Pierre BRAS x Jacqueline MOUSSIERAS en 1664 à Miremont. Origine possible autour de Sauvagnat.

Pierre GRANGE (CGHAV - 472)

@108-11118 CHATAIGNER (63)

° Annette CHATAIGNER x Augerolles 15.08.1879 Rémy POYET-POULET

Jean-Louis GENEYTON (CGHAV - 2867)

@108-11119 COMBRIS-PACROS (63)

x ca 1810 ca St Amand Roche Savine de Guillaume COMBRIS et Claudine PACROS °25.12.1786

Arlette PACROS (CGHAV - 2478)

@108-11120 COURTIAL-BREUL (63)

x et asc. Jean COURTIAL de Grandrif (les Pradeaux) et Benoîte BREUL, d'où une fa Antoinette x St Martin des Olmes 29 09 1705 Jean CROUHEYT de St Martin (Malmenaide).

Benoîte BREUL probablement native d'Eglisolles où une Clauda BREUL x Cm 08 07 1677 Claude CHAPPAT.

Henri CHAPPAT (CGHAV - 2636)

@108-11121 DALLIOUX-FLAURANT (43)

x et asc. Christophe DALLIOUX (° ca 1807) et Marguerite FLAURANT (° ca 1810), d'où Antoinette ° 29.08.1832 La Chaise Dieu et autres Gabriel Joseph ° 6.06.1840 la Chaise Dieu, y x 23.01.1867 avec Mélanie DEPLAGNE ° 30.11.1850 Saint Pal de Senouire

Gérard DALLIOUX (CGHAV – 2811)

NDLR Marguerite est plus probablement FLAURAUD que FLAURANT (patronyme local = FLOURAUD au 18<sup>e</sup> siècle)

@108-11122 DARTEYRE-PASSARET (63)

x et asc. 1794/1806 de:Antoine DARTEYRE et de Jeanne PASSARET peut-être à Tours sur Meymont

Jean POINTU (CGHAV - 1064)

@108-11123 DESUSCLADE-TORILLON

x et asc. av. 1726 Alexandre DESUSCLADE, + 25.08.1759 Montboissier (Brousse), et Marie TORILLON + 15.12.1762 Montboissier

Jean POINTU (CGHAV - 1064)

@108-11124 DHEUMES-FLEURY (63)

Asc. Gilbert DHEUMES ° ca 1687, + 09.03.1757 St Gal y x 04.03. 1715 Jeanne FLEURY ° ca 1693, + 20.11.1768 St Gal dont fa Gervaise, ° 14.08.1726 St Gal, y + 05.01.1791, y x 13.02.1747 Gilbert MASSEBOEUF, y ° 17.12.1717, y + 24.04.1790

Jean TIXIER (CGHAV - 2691)

@108-11125 DICHAMP-DISSARD (63)

x et Asc. Jean DICHAMP et Elisabeth DISSARD mariés 1869/1880 peut-être Auzelles

Jean POINTU (CGHAV - 1064)

\*@108-11126 DIONNET-VALLARD/VALLAS (03)

Jean DIONNET ° 24.07.1824 (pas au Mayet de Montagne -03) x (où ?) 2.02.1858 Claudine VALLARD/VALLAS Cependant François DIONNET, ° 27.10.1835 à St Etienne de Vicq (03) et « colon » au village de Place, x Mayet de Montagne 21.05.1851 Louise BERTHELOT, ° 13.09.1838 à Nizerolles (03)

Daniel GROISNE (CGHAV – 2872)

@108-11127 DISSARD-FUSTIER (63)

x et asc. ca 1813 Jean DISSARD et Anne FUSTIER, peut-être à Auzelles

Jean POINTU (CGHAV - 1064)

@108-11128 DOUARRE-CHAPPAT (63)

x Antoine DOUARRE et Jeanne CHAPPAT dont fa Antoinette x Ambert 15.02.1729 Damien OVILLE.

Marie-Agnès VIGNAUD-CHAPAT (CGHAV - 1277)

\*@108-11129 DOUARRE-DOUARRE (63)

Dans le n°69 de « A moi Auvergne ! », j'avais remonté une branche DOUARRE au Chambon sur Dolore, grâce aux témoins de mariage, aux doubles des registres, aux relevés systématiques et surtout au CGHAV !

Mais j'avais fait erreur à partir du couple Jean DOUARRE x ca 1768 Louize DOUARRE.

Etienne DOUARRE x Chambon sur Dolore 06/10/1739  
Marguerite MARQUET ne sont pas les parents de Jean  
DOUARRE mais ceux de Louise DOUARRE.

Je cherche à remonter la branche de Jean DOUARRE, ° ca  
1742 selon son acte de décès.

J'ai deux candidats du Chambon ou de Bertignat :

Jean DOUARRE ° 1735, fs Antoine et Marie CHARRIER

Jean DOUARRE °1739, fs Grégoire et Michèle CHARRIER

Quelqu'un a-t-il trace de leur descendance à l'un et à l'autre ?

Pierre GAUDON (CGHAV - 1252)

@108-11130 DUCHAMPT (63)

o (St-Allyre ca 1718),x,+ (ap. 1767) de Jean DUCHAMPT  
(établi à Connangles-43).

André DUCHAMPT (CGHAV-2834)

@108-11131 DUCHAMPT (43-63)

°, x, + Maurice, Joseph et Jean DUCHAMPT qui ne sont  
pas originaires de Connangles (43), mais arrivent de ca St  
Alyre d'Arlanc (63) ca 1718. Peut-être en sont-ils  
originaires ou de Bonneval (lieu-dit Les Brayes) (43)

André DUCHAMPT (CGHAV - 2834)

@108-11132 DUCHAMPT-JOURDE (43)

°, x, + et asc. ca Connangles de Maurice DUCHAMPT (+  
av. 1818) et Marie JOURDE (teste 26.11.1818) d'où, au  
moins, deux fils prénommés Pierre, dont l'un a épousé  
Marie Hélène GARGNIER (° Josat).

L'autre, ° ca 1781 Connangles, x Anne Marie PUBLIE (°  
ca 1779, Arfeuille ?), maire de Connangles de 1830 à 1850  
(Maurice y fut maire de 1796 à 1798)

André DUCHAMPT (CGHAV – 2834)

@108-11133 DUPUY-MOSNIER (63)

x et asc. ca 1733/1736 Etienne DUPUY, + 4.10.1761 St  
Genès la Tourette, 60 ans, et Jeanne MOSNIER, +  
25.01.1753 St Genès, 35 ans

Jean POINTU (CGHAV - 1064)

@108-11134 FAURE-MOSNIER-CALOT (63)

x Antoine FAURE et Catherine MOSNIER-CALOT à  
Cournon d'Auvergne av. 1777, d'où fs Jean ° 20.08.1777  
à Cournon.

Gérard GARDETTE (CGHAV - 2865)

@108-11135 FAYOLLE-BAILLE (63)

Desc. Antoine FAYOLLE ° ca 1653 x Grandval  
21.02.1678 Jeanne BAILLE ° ca 1658

Jean Marc FAYOLLE (CGHAV – 2340)

@108- 11136 FAYOLLE-ROCHE (63)

°, x, + et desc. Marguerite ROCHE x av. 1653 Georges  
FAYOLLE. Marguerite ° ca 1625, + 6.05.1689 ou 1669 (?)

Jean Marc FAYOLLE (CGHAV – 2340)

@108-11137 FAYOLLE-SIOLERT (63)

Asc. de Me Pierre FAYOLLE x St Amand Roche Savine  
16.11.1673 honeste Anne ou Anna SIOLERT

Jean Marc FAYOLLE (CGHAV - 2340)

@108-11138 FONDRAS-CONCHON (63)

Ch sur Montel de Gelat tous les enfants de Guillaume  
FONDRAS °23.11.1703 à Jenzat (03) x Michelle  
CONCHON, qui y était laboureur ca 1740-1770.

Il est venu s'installer au Montel de Gelat où est né,  
certainement, son fils Antoine ca 1745. Je retrouve, en  
effet, sur l'acte de mariage d'Antoine à Bost (03), le  
20.9.1768 l'indication suivante : « .. avons donné la  
bénédictio nuptiale a Antoine FONDRAS maçon agé de  
25 ans et quelques mois demeurant depuis quelques temps  
sur la paroisse de Cusset (03), fils de Guillaume laboureur

et de Michelle CONCHON demeurant au village de Fratel  
paroisse de Montel de Gelat ses père et mère »

Marc CHAPPAT (CGHAV - 2733)

\*@108-11139 FONLUPT-ARTAUD (63)

x et asc. ca Job Antoine FONLUPT °ca 1830, et Jeanne  
Marie ARTAUD °ca 1830 Job, fa Pierre et Marie  
REYROLLE

Patrice VINSON (CGHAV - 1428)

@108-11140 FONLUPT-DEGEORGES (63)

Asc. François FON(T)LUPT x 8.11.1727 Bertignat Jeanne  
DE(S)GEORGES (source : table du CGHAV)

Quelqu'un pourrait-il me fournir également les témoins du  
mariage en question ?

Pierre GAUDON (CGHAV - 1252)

@108-11141 GARDE (63)

° et Asc. Françoise GARDE x1 Marien PRETRE de St  
Agoulin, x2 St Hilaire la Croix 3.03.1734 Marien  
GREGOIRE

Hélène LOCHEY (CGHAV - 2018°)

\*@108-11142 GARDE-MESSAGE (63)

x Annet GARDE et Louise MESSAGE ca Châteauneuf les  
Bains av. 1831. Fils Annet ° Châteauneuf les Bains 1831.

Franck DELPEUX (CGHAV - 1182)

@108-11143 GERMAIN-FOUQUET (63)

x Jean GERMAIN + 1<sup>er</sup> thermidor an VIII Olmet,  
demeurant au château de la Faye, et Marie FOUQUET +  
19.04.1790 Olmet

Daniel GROISNE (CGHAV - 2872)

\*@108-11144 GOMOT-DEMONTRUSSOUX (63)

x Antoine GOMOT et Marie DEMONTRUSSOUX,  
présent au x de Rose GOMOT à St Maigner le 11.08.1671

Richard DUJON (CGHAV-2570)

\*@108-11145 GOUTTE-MOURLEVAT (63)

Je souhaiterais l'avis d'un spécialiste des « MOURLEVAT »  
sur les table de mariages de Bertignat av. 1730. On peut  
lire pour le couple Michel GOUTTE x 20.11.1725 Pironne  
MOURLEVAT fa + Pierre MOURLEVAT et + Juliette  
MONTEILLET.

Peut-on interpréter Pironne comme fa de Pierre  
MOURLEVAT x 26.10.1706 Julienne MONTEILLET.

Juliette = Julienne sans prendre trop de risque

Jean Marc FAYOLLE (CGHAV – 2340)

@108-11146 GRAND-GILLET (43)

x av. 1846 Pierre GRAND originaire de l'Ain ? et Marie  
GILLET ° 24.09.1810 Brassac les Mines

Marie Claude DELARBRE (CGHAV - 1636)

@108-11147 GRANGE-MONEIRON (63)

x et asc. de Gilbert GRANGE, fs Michel, + 2.02.1788 St  
Jacques d'Ambur (Cornet) et Louise MONEIRON, +  
28.09.1781, d'où Antoine ° 3.01.1744 St Jacques d'Ambur,  
p. Me Antoine BROMONT, procureur d'office

Le couple pourrait être originaire de Bromont-Lamothe

Pierre GRANGE (CGHAV - 472)

\*@108-11148 GROISNE-CHAMERLAT (63)

x Jean GROISNE et Gabrielle CHAMERLAT (ni  
Olliergues ni Courpière), d'où Jean Joseph ° 15.09.1764  
Olliergues

Daniel GROISNE (CGHAV – 2872)

\*@108-11149 GROISNE-FOUILLOUZE (63)

x Jean-Baptiste GROISNE et Elisabeth FOUILLOUZE, à  
Courpière ca 1715 d'où Marie Françoise GROISNE, °  
16.10.1737 x Jacques FOUILLOUZE, fs Antoine (hbt



Courpière en 1745) et Marie Claude GOYON. Lien de parenté ?

Daniel GROISNE (CGHAV – 2872)

@108-11150 GROISNE-FOUR (63)

x Pierre GROISNE et Catherine FOUR, fa Benoit, + Thiers, 1.09.1854, âgée 60 ans, d'où Benoit, ° Thiers 7.07.1822, François ° Lezoux 1825 (ni Thiers, ni St Rémy s/Durolle, ni Lezoux)

Daniel GROISNE (CGHAV - 2872)

@108-11151 GROISNE-JEUNE (63)

Asc. Pierre GROISNE, + 1732/1745 x Olliergues 26.11.1711 Madgelaine JEUNE fa Vincent, ° St Gervais sous Meymont

Asc. Jean Baptiste GROISNE x Olliergues 07.06.1745 la même Marguerite JEUNE,

Cette Marguerite serait + 04.03.1781. Elle aurait eu à cette date 88 ans, si ° ca 1693

Souvent marraine d'enfants GROISNE, relations familiales avec Pierre x Claudine MALOUVET. Relations de son x2 Jean Baptiste avec le Jean Baptiste qui x 18.02.1726 Elisabeth FOUILLOUZE ?

Daniel GROISNE (CGHAV - 2872)

\*@108-11152 GROISNE-MALOU(V)ET (63)

x et asc. av. 16.05.1696 ca Olliergues Pierre GROISNE et Claudine MALOUVET, qui signe

Daniel GROISNE (CGHAV – 2872)

\*@108-11153 GROS-MAZIERE (63)

x Antoine GROS, marchand tanneur à Maringues et Marie MAZIERE d'où Antoine, ° 9.03.1778 Maringues, x Thiers 19 prairial an IX, Jeanne COTTEBERT

Daniel GROISNE (CGHAV - 2872)

@108-11154 GUYOT-COURRIAUX (03-63)

Asc., x, °, + de Michel GUYOT (+ av. 1769) et Charlotte COURRIAUX (+ ap. 1784). Je n'ai pas trouvé trace du mariage dans les tables du Puy de Dôme, qui a peut-être eu lieu dans l'Allier ?

Michel GUYOT, peut-être fs Jean GUYOT et Antoinette DANIEL, de Gouttières, est employé des Gabelles.

Leurs enfants connus :

- Marie, ° ca 1748 x Gouttières 14.11.1769 Gilbert ROUSSET (mes ancêtres),
- Catherine ° 21.03.1749 Neuf Église,
- François ° 21.08.1750 Neuf Église, garçon tisserand à Échassières, x Cm 1784 Laurence SERRE,
- Gilberte ° 28.12.1752 Neuf Église + 02.01.1753 Neuf Église,
- Marthe ° 17.07.1755 Châteauneuf les Bains.

Jean-Noël MAYET (CGHAV - 657)

@108-11155 JARRAFOUX (63)

° Louis JARRAFOUX ca 1673 à Eglisolles, fs de Jean cité à son x Eglisolles 23.09.1698 avec Catherine CHOMETTE

Alain FOUGEROUZE (CGHAV – 2852)

@108-11156 JOUVHOMME (43)

Asc. de Jean JOUVHOMME ° 03.04.1787 Félines, médaillé de Ste Hélène

Jacqueline PERROT (CGHAV - 2746)

@108-11157 LAGEYRE-BLATTERON (63)

x Annet LAGEYRE et Jeanne BLATTERON + 15.08.1834 Moissac, dont Catherine ° 14.01.1812 Moissac, x Thiers 1.02.1836 Barthélémy BRUN

Daniel GROISNE (CGHAV - 2872)

\*@108-11158 LAGUET-AUBIGNAT (63)

x ca St Gervais d'Auvergne Etienne LAGUET et Anne AUBIGNAT

Alain LAGUET (CGHAV – 2826)

\*@108-11159 LATOUR d'Auvergne

Je souhaiterais savoir si la famille de LA TOUR d'Auvergne se rattache à la branche comtale et/ou delphinale d'Auvergne ?

Si oui de quelle manière ?

Thierry TATRY (CGHAV-1655)

@108-11160 LAUDOUEZE (de)

Asc. Marguerite de LAUDOUEZE (° ca 1661 + 1741) x Pierre BOURRAND. TARDIEU la dit fille de Claude de LAUDOUEZE, seigneur de la Borie (branche cadette). Joseph PRADEL la dit fille de Henry le Jeune de LAUDOUEZE, seigneur de La Ribbe (branche aînée)

Serait-il possible de rentrer en contact avec M. PRADEL ?

Si vous êtes concernés par la famille de LAUDOUEZE, n'hésitez pas à me contacter.

Rémi TOURRET (CGHAV - 2876)

NDLR Remacle indique 3 mariages d'enfants de Claude en 1656, 1664, 1669 : une fa ° en 1661 ? Il donne également une Antoinette (1674-1706), fa de Henri l'Aîné (frère de Henri le Jeune) x Louis BOURRAND

\*@108-11161 LAURENT-GRAND

x et asc. av. 1723 Paquet LAURENT, ° ca 1684, + 15.04.1735 Servant et Marie GRAND, ° ca 1684, + 14.04.1754 Servant dont 1 fs Pierre, ° 14.12.1723, y + 16.09.1751, y x 17.02.1744 Jeanne PICHOT, ° 21.12.1726 Servant y + 04.17.1783

Jean TIXIER (CGHAV - 2691)

@108-11162 LAVELLE-BANY (63)

x Pierre LAVELLE et Jeanne BANY ca Ludesse av. 1818, d'où fs Joseph ° 14.11.1818 Ludesse.

Gérard GARDETTE (CGHAV - 2865)

@108-11163 LEBARD-BUISSON (63)

Asc. Benoit LEBARD et Anne BUISSON x Sugères 05.02.1742 sans indication des parents

Jean POINTU (CGHAV - 1064)

\*@108-11164 LEPEIX-CHAMPOIMIER (63)

Asc. Marien LEPEIX, peut-être originaire d'Echassières (03), ° ca 1710, + 01.09.1740 à Servant, y x 13.02.1736 Jeanne CHAMPOIMIER, ° 27.06.1701 Servant d'où une fa Claire LEPEIX, ° 18.10.1739 Servant, y + 28.11.1796 x Gilbert CHAMPOIMIER, ° 29.10.1738 Servant.

Jean TIXIER (CGHAV - 2691)

@108-11165 LEROY-TALLON (63)

x Simon LEROY, journalier à Montaigut en Combrailles en 1798, tonnelier à Macon en 1827 et Jeanne TALLON + av. 1827, dont fs Gilbert ° 16 germinal AnVI Montaigut en Combrailles et Simon ° 1800 Macon

Nicole RIVIÈRE (CGHAV - 2619)

@108-11166 LOMBARDIE-MYE (63)

x Antoine LOMBARDIE (YE) et Marie MYE à St Flour (Insee 63343) entre 1777 et 1783. Les relevés de cette commune ont-ils été faits ?

Hélène LOCHEY (CGHAV – 2018)

@108-11167 Malfant (43)

Asc. Jeanne Marie Malfant x Allègre 29.01.1804 Joseph DUFOUR

Jacqueline PERROT (CGHAV - 2746)

NDLR Sur la famille Malfant, voir l'article d'Isabelle Malfant-Masson « La Descendance d'Anthoine (de) Malfant - 1540-1800 » dans le n° 102 d'AmA ! p. 338-345 (4e Trim 2001). Le mariage Dufour-Malfant n'y est pas cité, mais plusieurs Jeanne Marie d'âge nubile en 1804 y figurent à Allègre et à la Chapelle Bertin (berceau des Malfant).

\*@108-11168 MANDET-CHADUC (63)

° et Asc Jeanne Chaduc ° ca 1806 x Jacques Mandet. Lors du x de sa fille Annette, le 3.08.1858 à Auzelles, elle est âgée de 52 ans et habite le Vindiolet.

Robert GIRON (CGHAV-2330)

@108-11169 MARS (de), seigneurs de Liviers (Lyas-07)

Tout document d'archives, annuaire, étude etc...pouvant compléter les renseignements concernant des chevaliers de Malte de mon ascendance, des « de Mars, seigneurs de Liviers », château de la paroisse de Lyas (07)

1/ Jean, x Cm 6.07.1595 Anthoinette de Truchet

2/ François, x Cm 28.07.1566 Claude de Hautvillar

3/ Pierre, x Cm < 1540 Isabeau de Monestier

Toutes informations tirés du livre de Florentin Benoit-d'Entrevaux, « Les châteaux historiques du Vivarais »

Pierre Aurant (CGHAV - 2260)

\*@108-11170 MESSAGE-PAYRARD (63)

x ca St Gervais d'Auvergne Antoine Message et Anne Payrard

Alain Laguet (CGHAV - 2826)

@108-11171 MINET-COLOMBIER (63)

x Guillaume Minet et Françoise Colombier, d'où Antoinette x av. 1794 Guillaume Antoine Tible (Issoire ? Billom ?)

René Girond (CGHAV - 2283)

@108-11172 MONTAGNE-HOSPITAL (43)

Les réponses à la question 106-10497 (AmA ! 107, p.63/4, donnent le décès de Clauda Hospital et je sais donc qu'elle est née vers 1691. Elle s'est mariée au moins 2 fois, la 1<sup>re</sup> fois avec Claude Montagne d'où au moins un fils Pierre x Jeanne Duchamp à Chomelix et une 2<sup>ème</sup> fois avec Jean Siccard le 04.09.1731 qui, lui, demeure aux Boudoux (Chomelix) comme Pierre Montagne, son beau fils et devait habiter chez lui. Le + de Claude Montagne n'est pas dans les tables de décès de 1691-1731 à Chomelix.

x Claude Montagne - Clauda Hospital ou Lopital avant 1731, (peut être à Bellevue la Montagne à cause de parrain ou de marraine de Bellevue aux baptêmes d'enfants Montagne à Chomelix ) et le lieu où le patronyme Hospital était présent à la fin des années 1600, début 1700.

Jacqueline Perrot (CGHAV - 2746)

\*@108-11173 MONTMORIE-GENESTIER (63)

x av. 1746 et asc. de:François Montmorie et Simone Genestier

Jean Pointu (CGHAV - 1064)

@108-11174 MOULIN-FAURE (63)

Asc. de Robert ou André Moulin x St Bonnet le Chastel 1.08.1762 Marie Faure et les témoins de l'acte.

Pierre Gaudon (CGHAV - 1252)

\*@108-11175 ONSLOW (peintre)

Edouard Onslow, peintre (1830 - 1904) : exposition prévue à St Flour au musée A. Douet en été 2004, à

l'occasion du centième anniversaire de sa mort.

Cité par Ambroise Tardieu dans son « Dictionnaire des Anciennes Familles de l'Auvergne ». Le point de départ en est d'après Tardieu, Edouard Onslow x 1783 Melle de Bourdeilles.

Il existe une association des amis de Georges Onslow qui était musicien (1784-1853 à Clermont-Ferrand). Il en a été établit une biographie. Bien que Tardieu n'en parle pas Georges serait un des fils d'Edouard.

A partir de là, je suis arrivé à d'établir une généalogie mais elle n'est que schématique et peut être pas tout à fait exacte. Il manque aussi un certain nombre de renseignements intéressants (dates et lieux) que je n'ai pas trouvé.

Quelqu'un a-t-il des informations complémentaires ?

Bruno Stremsdoerfer (CGHAV 2695)

\*@108-11176 PAYRARD (63)

Autre x Gilbert Payrard, fa Gilbert et Louise Jaffeux de St Gervais d'Auvergne qui x1 ou x2 Ste Christine 03.02.1783 Christine Thevenet

Alain Laguet (CGHAV - 2826)

\*@108-11177 PAYRARD-THEVENET (63)

x ca St Gervais d'Auvergne Gilbert Payrard et Christine Thevenet

Alain Laguet (CGHAV - 2826)

\*@108-11178 PERRIN-PERRIN (03-63)

x et asc. Gilbert Perrin et Catherine Perrin dont fa Anne °21.04.1802 Servant (63) x au Montet (03) 02.08.1831 Antoine Fayolle ° 27.03.1800 à Bourbon l'Archambault (03)

Marie-Agnès Vignaud Chapat (CGHAV - 1277)

\*@108-11179 PICHOT-LACOUTIERE (63)

x av. 1691, peut-être Servant, asc., desc., , Pierre Pichot et Marye Lacoutiere.

Jean Tixier (CGHAV - 2691)

\*@108-11180 PICHOT-PERRIN (63)

x et asc. av. 1726 Pierre Pichot, ° 18.09.1693 Servant, + 24.06.1741 Servant et Gervaise Perrin, ° ca 1687, + 17.08.1763 Servant, dont 1 fille Jeanne, ° 21.12.1726 Servant, y + 04.17.1783 et y x 17.02.1744 Pierre Laurent, ° 14.12.1723, + 16.09.1751 Servant.

Jean Tixier (CGHAV - 2691)

\*@108-11181 PILLAT-PETIT (63)

x et asc., ca 1775 Antoine Pillat (° ca 1744) x Catherine Petit (+ 25.02.1782), d'où :

- Catherine ° 1775 Chambon sur Dolore  
- Marc ° 1777 Chambon sur Dolore (Les Hayes) p Marc Mourailles, m Antoinette Pillat  
- Antoine ° 1781, + 1782 Chambon sur Dolore  
Quels témoins du décès de Catherine Petit ?

Pierre Gaudon (CGHAV - 1252)

\*@108-11182 POINTUD (63)

x et Desc. Benoîte Pointud ° 16.04.1835 Auzelles, fa Jean et Antoinette Prulhiere.

Robert Giron (CHHAV-2330)

@108-11183 PRADAT-CHABROLLES (63)

x et asc. Jean Pradat ° ca 1736 + 1.10.1789 Olliergues et Françoise Chabrolles dont Jean Pradat ° 04.10.1775 Olliergues (Chabasse) x Anne Laverroux (meuniers à Giroux d'Olliergues)

Daniel Groisne (CGHAV - 2872)

@108-11184 PRADAT-DUFRAISSE (63)

x Jean PRADAT ° ca 1770 Olliergues ou St Gervais sous Meymont, et Catherine DUFRAISSE ° ca 1769 ? + 23.05.1830 Sauviat

Daniel GROISNE (CGHAV - 2872)

@108-11185 PRUHLIERE-GIDON (63)

Travaillant sur un microfilm d'Auzelles, je rencontre un problème : Antoine PRULHIERE, + Auzelles 16.09.1818 x Antoinette GIDON, + Auzelles 26.08.1818, 52 ans.

A deux reprises, les 7.10.1783 et 29.07.1784 est enregistré le même mariage d'Antoine PRULHIERE, du Jaladis, avec Marie GIDON; les parents et les témoins sont identiques !

Y a-t-il une erreur quelque part ?

Par ailleurs cette même Antoinette GIDON ne figure pas au registre des naissances sur le microfilm. Marie GIDON est née le 29.06.1766 à Auzelles. Je fais l'hypothèse qu'il s'agit de jumelles !

Robert GIRON (CGHAV - 2330)

NDLR Les textes des deux actes sont-ils rigoureusement identiques ? Ne peut-il s'agir, pour le second, d'une « réhabilitation de mariage » ? Celle-ci devait être faite lorsqu'une consanguinité, nécessitant une dispense était découverte après la célébration du mariage et le rendait « invalide ».

En ce qui concerne l'absence d'acte de baptême, s'il est assuré qu'il n'y a pas de « trou » dans le registre, il est possible que, pour un premier né, la jeune ait accouché chez sa propre mère, dans son village d'origine. S'il s'agissait de jumelles, même si l'acte est difficile à déchiffrer, on devrait trouver deux parrains et deux marraines.

@108-11185 RAYNARD-CHOMETON (63)

x et asc André RAYNARD + av. 08.12.1789, fs Gabriel x Marie CHOMETON, pas à Cunlhat, peut-être Condat les Montboissiers

Philippe RAYNARD (CGHAV - 1516)

@108-11186 REYNARD-MONTEIL (63)

x et asc. Antoine REYNARD x av. 1764 ca Cunlhat Anne MONTEIL

Philippe RAYNARD (CGHAV - 1516)

@108-11187 RIBEYRE-CIBAUD (63)

Asc. Claude RIBEYRE et Antoinette CIBAUD x Sugères 28.04.1844 . Dans l'acte de mariage les parents ne sont pas donnés et je n'ai pas trouvé leur contrat de mariage

Jean POINTU (CGHAV - 1064)

@108-11188 ROBERT (63)

° et asc. de Marie Agathe ROBERT, possiblement ° 5.01.1752 à Lempdes (63)

Emmanuelle DESMARAIS (Montréal) (CGHAV - 2886)

@108-11189 RONZIER-LAVALLE (63)

x Jean RONZIER coutelier à Paslières (Canelier) et Marie LAVALLE + 13 pluviose anVII Paslières

Daniel GROISNE (CGHAV - 2872)

\*@108-11190 RONZIER-MOREL (63)

°, x et asc. Jacques RONZIER, coutelier au bourg de Puy-Guillaume, y + 11.08.1859 et Jeanne MOREL, d'où Louis ° 20.11.1831 Puy-Guillaume, coutelier à Thiers, y x 6.10.1856 Marie VACHON ° 19.04.1835 Thiers

Daniel GROISNE (CGHAV - 2872)

@108-11191 ROURE-ARTAUD (63)

Desc. et + , Antoinette ARTAUD, ° 17.06.1834 Bertignat, fa Louis ARTAUD et Marie BOURG, x Bertignat 10.06.1868 Baptiste ROURE, ° 11.04.1829 Bertignat

Christian ARTOT (CGHAV - 2086)

\*@108-11192 SAINT-NECTAIRE de Biollet (63)

Vu dans le TIXIER, Insinuations de Riom, les références d'un contrat qui permet de relier les SENECTAIRE (StN) des Combrailles à la maison mère. Mentionné un petit fils de Nectaire de StN, bailli des montagnes d'Auvergne, habitant la Brousse (Biollet) : Cm 5.05.1611 entre Michel LABONNE, fils de HH. Antoine, chatelain de Saunade (Landogne) et procureur fiscal de Miremont, avec Marie de SENECTAIRE, fa de Pierre, écuyer, seigneur de la Loghe et Gabrielle DU PEYROUX, de Montaudot la Brousse (Charensat).

Personnes mentionnées : Jacques de StN, Sgr de Grosliere et des Roches , Nectaire de StN, Sgr de Brinon, Annet DU PEYROUX, Sgr de St Illiaire (ndlr = St Hilaire près Pionsat), Guillaume de PANNEVEYRE, Sgr de la Rochette, Fr. BARTHOMIVAT, bailli de Rochedagoux, Louis CHEFDEVILLE Ltnt gén. au baillage de Miremont, Jean LARDIF, praticien à Termes (Biollet).

A note :

1/ L'existence de Pierre de StN, sgr de La Loge x Gabrielle DUPEYROUX (x ca 1590) était inconnue jusqu'à présent.

2/ Sont présents deux membres connus de la branche historique des StN, branche des Comtes de Brinon, Barons de StVictour (19 près de Verryere, où ils résident), et de Grosliere (Charensat), où ils résident également). Leur père est Jacques x 1575 Francoise d'ANGLARS.

3/ Il semble que Pierre de StN habite Montaudot-la Brousse, deux villages, fiefs peut être, proches. Brousse est le fief ou apparat, au même moment, une famille de SENECTAIRE, seigneurs de Brousse, à l'origine d'une nombreuse lignée a Biollet. Louis de StN, en est le patriarche. Il est inhumé Sr de Brousse, en 1630, vers 40 ans, marié vers 1610. On ne connaît pas sa filiation avec la famille d'origine.

4/ Le marié et les témoins viennent de Miremont. Une fille de Nectaire de StN, l'amazone auvergnate Gabrielle de StN x de ST-EXUPERY, tante des témoins, était dame de Miremont et, de mémoire, des Bois de Roches.

5/ On retrouvera les StN de Biollet, installés sur le fief de la Chabassière, une génération plus tard. Il est contigu a Montaudot et La Brousse. Les StN de cette branche épouseront une cousine DUPEYROUX (Charensat Anthoine de STN x 23.8.1670 DUP. Louize, cousins au 3/3). De mémoire (à contrôler) : les DU PEYROUX font partie des 4 seigneurs de Landogne, avec les PANNEVEYRE et les Srs de SAUNADE.

En conclusion:

a) Il se pourrait que Pierre de SENECTAIRE, Sr de la Loghe, soit un frère cadet de Jacques et de Nectaire. Montaudot-La Brousse aurait été détaché de Grosliere. Il serait alors neveu de Madgdeleine de StN, de Miremont.

b) Que Louis de SENECTAIRE x 1610 Fr. du TAUX, auteur des StN de Biollet, soit son fils. La fille de Pierre, sa soeur présumée, se marie en 1611. La consanguinité au 3/3 avec les DUPEYROUX pourrait le confirmer. Il manque une génération dans les filiations connues, Pierre de StN pourrait être le chaînon manquant.

c) Le fief des Roches pourrait être la forêt de Roche, à Villosanges. Elle touche le fief de Saunade.

S'il est accessible, la lecture de l'acte en apprendrait plus !

Mais qu'est-ce que ce fief de Loghe ???

Pierre GRANGE (CGHAV - 472)

\*@108-11193 SAINT-QUENTIN-BEAUFORT

J'avais posé une question, restée sans réponse, sur la famille St-QUENTIN BEAUFORT, afin de localiser la ou les paroisses où elle est présente autour de St Quentin sur Sioule (en attendant d'étudier ceux de Chapdes Beaufort pour laquelle les tables sont en cours de préparation).

Remacle citant quelques mariages ou naissances de St Quentin, j'ai donc commandé naïvement les tables de cette paroisse. Bilan nul, seule une petite égarée y est mentionnée. Leur chapelle devait être plus loin, St Pardoux peut-être, Champs ou Ebreuil, etc.

1/ Pourrait-on me dire dans quelle(s) paroisse(s), donc quelles tables, je pourrai les retrouver, afin que je ne passe plus cette fois-ci une commande à l'aveuglette ?

2/ Je remarque le patronyme QUINTIN dans cette région. Il y a peut-être un rapport (cadets, batards, etc...). Quelqu'un étudie-t-il cette famille ?

Pierre GRANGE (CGHAV - 472)

@108-11194 SALANON-DESSIMOND (43)

° et asc. Anne Marie Seraphin DESSIMOND x St Julien d'Ance le 02.05.1865 avec Jean Louis SALANON

Jacqueline PERROT (CGHAV - 2746)

@108-11195 SALOMON-YBRY (63)

x Marc SALOMON ° ca 1748, + 27 germinal An XIII Vodable, fs Léonard (+ 1 vendémiaire An XII Vodable) et Françoise YBRY ° ca 1752 + 13.04.1812 Vodable, fa Jacques (+ 30.03.1810 Vodable)

Nicole RIVIÈRE (CGHAV - 2619)

@108-11196 SEPTIER-PACROS (63)

x et asc. 1805/1812 Grandval de Antoine ou Claude SEPTIER et Marie PACROS

Arlette PACROS (CGHAV - 2478)

@108-11197 THENOT-GOUNY (63)

Je pense que Jean THENOT et Anna GOUNY, fa Jean ou Bernard GOUNY, de Grandrif, seraient les parents d'Antonia THENOT (THENOZ) x Pierre CHAPPAT à St Martin des Olmes en 1615.

Informations disponibles :

1/ Bernard GOUNY/GOUNY de Mollin-de-Lair (Grandrif), est mentionné dans le Cm de Pierre CHAPPAT et Suzanne PIROT en 1615

2/ ° 17 06 1601 St Martin des Olmes Barthelémy THENOT fs de Jean et Anna GOUNY, p/m Barthelémy THENOT et Ne GOUNY, Ment. Jean PIROT, Pierre CHAPPAT

3/ Autres couples :

- Clauda THENOT x Martin GRIVEL
- Antonia THENOT x Jean CHAPPAT
- Pierrette TENOT x Georges BONNEFOY de Viverols
- Barthelémy THENOT x Antonia PIROT d'où Clauda x en 1643 à Guillaume GRIVEL fs de Martin

Informations complémentaires ?

Henri CHAPPAT (CGHAV - 2636)

@108-11198 TIBLE-MINET (63)

x av. 1794 Guillaume Antoine TIBLE, ° ca 1758), fs Jean et Marie PASCHAL (x 1752 Billom) avec Antoinette MINET, fa Guillaume et Françoise COLOMBIER, d'Issoire

René GIROND (CGHAV - 2283)

\*@108-11199 TIXIER-FAURE (63)

x ca 1790-1800 ca Miremont de Pierre TIXIER et Bonette FAURE, d'où Magdeleine x 1829 Michel GRANGE.

Pierre GRANGE (CGHAV - 472)

@108-11200 TOURNEBIZE-GERMAIN (63)

x Benoît TOURNEBIZE, fs Antoine et Annette M d'Olmet (?) + 29 floréal an XI, et Marguerite GOUTTE-FARDE + ap.1809

Daniel GROISNE (CGHAV - 2872)

@108-11201 TOURNEBIZE-GOUTTE-FARDE 563°

x Benoît TOURNEBIZE + 29 floréal an XI Augerolles, fs Antoine et Annette « MERVIT » (illisible) propriétaires à Augerolles et Marguerite GOUTTE-FARDE

Daniel GROISNE (CGHAV - 2872)

\*@108-11202 TOURNEBIZE-MENUT (63)

°, x, + et asc. Benoît TOURNEBIZE, fs Antoine, ° ca 1748 Augerolles, y + 29 Flor An XI et Annette MENUT, d'où François ° 10.01.1786 Augerolles, + 17.05.1829 Coupière x Augerolles 04.09.1809 Marie GERMAIN ° 15.06.1784 Château de la Faye (Olmet)

Daniel GROISNE (CGHAV - 2872)

\*@108-11203 TURENNE (de)

Où puis-je trouver une généalogie de TURENNE (Henri de LA TOUR d'AUVERGNE, Vicomte de Turenne) ?

Thierry TATRY (CGHAV-1655)

@108-204 VALLARD-FORESTIER (63)

x Dionnet VALLARD/VALLAS, fs Antoine, ° ca 1797, x Antoinette FORESTIER, + 24.09.1850 Mayet de Montagne dont Claudine ° 19.11.1834 Mayet de Montagne y x 2.02.1858 Jean DIONNET

Jacqueline PERROT (CGHAV - 2746)

@108-11205 VIGNAL-GAUTIER (63)

x et asc. Claude VIGNAL et Anne GAUTIER, cultivateurs à St Etienne sur Usson, dont 1 fa Françoise ° Chabreyras 22/11/1837

Evelyne GALLAIS (CGHAV - 2777)

## DERNIÈRE MINUTE

La mise en page de notre rubrique « QUESTIONS » nous laisse un peu de place pour pouvoir y insérer quelques questions supplémentaires reçues sur le Forum Internet alors que la mise en page des questions précédentes était déjà terminée. Bien entendu ces questions n'ont pas pu être classées dans leur alphabétique normal.

@108-11206 Patronyme TEILLOT / TEILHOT (63)

Tous renseignements sur la famille et le patronyme TEILLOT / TEILHOT présent depuis 1700 dans le village de St-Pardoux, à quelques km de La Tour d'Auvergne

Thierry TATRY (CGHAV - 1655)

@108-11207 Patronyme POINTU (63)

Recherche tous les descendants de :

- Jean Félix POINTU x St.Jean des Ollières 09.04.1899 Justine Marie CHABROL
- Benoit FOUGERES x Brousse 07.04.1894 Anaïse Philomène POINTU
- Jean CHASSAING x Brousse 07.02.1889 Maria Philomène POINTU

Jean POINTU (CGHAV - 1064)

@108-11208 CHONION-RECOLLE (63)

x et asc. Claude CHONION et Jeanne RECOLLE dont Paule ( ? ) CHONION x Saint Etienne sur Usson le 26.09.1775

Marie Claude DELARBRE (CGHAV - 1636)

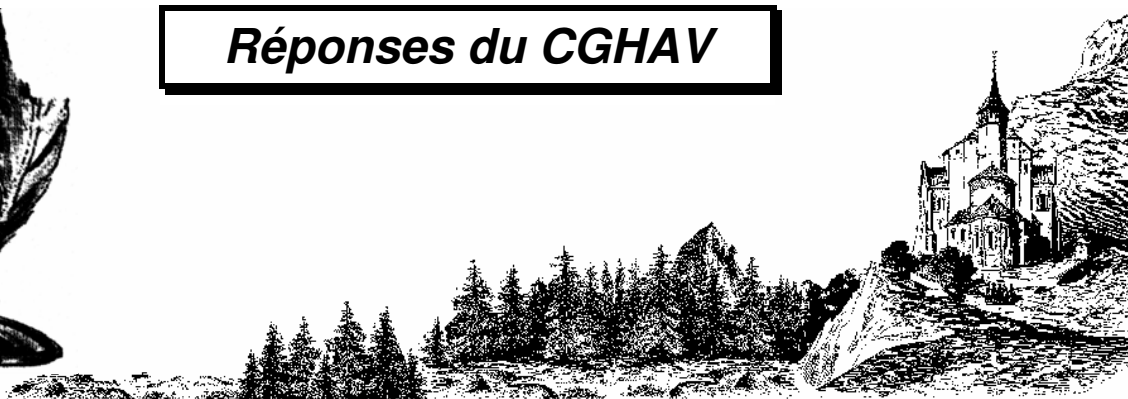

## RÉPONSES DU CGHAV

### 102-9255 JARIGE-PIREN (63)

2. Léonard JARIGE x Billom (Tinlhat) 14.01.1659
  3. Antonia PIREN
  4. Antoine JARIGE
  6. Claude PIREN x Billom (St Cerneuf) 26.03.1616
  7. Marguerite CHANEL
  8. Jean JARRIGE
  12. Jacques PIRENT
  13. Michelle JAUDINELLE
- Léonard JARRIGE et Antonia PIREN sont mes sosa 788-789 et 808-809

Paul GUILLOUX (CGHAV – 1560)

### @102-9342 MOURLEVAT (63)

J'ai aussi ce patronyme dans mes ancêtres.

338. Pierre ° 25.03.1666 + 27.03.1703 x Grandval 28.09.1695 Jeanne FONTLUPT ° ca 1624 + 26.01.1694
  676. François MOURLEVAT ° ca 1624 + av. 1692 x1 ou x2 Cm 1648 Bertignat Jeanne PIRONNIAS ° ca 1624 + 26.01.1694
  1352. Anthoine MOURLEVAT x ca 1623 La Chapelle-Agnon Anne MOTTET
  2704. Annet MOURLEVAT + av. 1648
- Tous renseignements complémentaires sur ces personnes et leurs collatéraux.

Jacques HANZO (CGHAV – 2573)

### 103-9543 COURTIAL-CHANTELAUZE (63)

Par Daniel DEGEORGES dans N° 103 :

4. Jean COURTIAL x Grandrif 25.10.1707 Antoinette VERNADET
  6. Bernard CHANTELAUZE
  7. Marguerite CHASSAGNOLLES
- Par Alain BORDET dans N° 104 :
4. Claude COURTIAL x Grandrif 25.10.1707 Antoinette VERNADET
  6. Vincent CHANTELAUZE
  7. Magdeleine CHANTELAUZE
- Que doit-on prendre?

Christian ARTOT (CGHAV - 2086)

### 103-9672 USCLADE-PIRONNIAS (63)

Parmi mes ancêtres « 677. Jeanne PIRONNIAS » ° ca 1624 + 26.01.1694 x1 ou x2 Cm 1648 Bertignat à François MOURLEVAT

Jacques HANZO (CGHAV – 2573)

### 104-9877 CHABRE de POUZOL (63)

Je réponds moi-même à la question (difficile) que j'avais posée, la modestie de celle qui s'est proposée de faire les recherches pour moi l'empêchant de se mettre en avant. Grâce à elle en tout cas, il s'agit de Mme Paulette VERNADAT demeurant à Romagnat (CGHAV n°1451), je constate une fois de plus que l'entraide et la solidarité entre les adhérents du CGHAV ne sont pas des vains mots. C'est en acceptant d'effectuer la recherche complexe que je souhaitais, tant aux Archives Municipales de Riom qu'à la Bibliothèque Inter-Universitaire de Clermont-Ferrand (principalement) qu'elle a pu découvrir les documents qui ont fait avancer de façon décisive la réponse aux questions que je me posais sur le duel ayant opposé, à Riom le 28 décembre 1774, Jean-Baptiste CHABRE de POUZOL (il fut occis a. cette occasion) à mon lointain parent TEILHARD du CHAMBON.

Premier effet déterminant de cette découverte de documents de l'époque par Mme VERNADAT : j'avais commis une erreur en faisant de Jean-Pierre TEILHARD du CHAMBON, officier au Royal-Dragons, le vainqueur de ce duel, alors qu'il s'agissait en réalité de son frère aîné, Antoine (1746-1820) qui avait succédé à son père Hugues dans sa charge de Trésorier Général de France au Bureau des finances de Riom. Le Journal de TIOLIER ou THIOLIER <sup>[1]</sup> présent à la Bibliothèque Inter-Universitaire est sur ce point formel, même s'il est lapidaire à ce propos et ne dit rien des raisons du duel : « *Le 28 décembre 1774, Monsieur CHABRE de POUZOL (sic) a été tué en duel à Riom, par TEILHARD du CHAMBON, Trésorier de France* ».

Or Hugues TEILHARD du CHAMBON, précédent titulaire de cette charge étant décédé dans sa maison de Pérignat, paroisse d'Aubiat, le 29 mai 1761, il est hors de doute que le seul Trésorier de France en charge à la date du duel ne pouvait être que le fils aîné, Antoine, qui lui avait succédé. Il était né le 18.09.1746 à Riom et avait donc 28 ans au moment du duel (son adversaire en avait 35), âge qui paraît de surcroît plus en rapport avec les exigences physiques d'un duel que celui de 20 ans qu'avait alors son frère cadet Jean-Pierre (c'est sans doute la qualité d'officier dans l'armée de ce dernier, qui m'avait fait penser qu'il pouvait s'agir de celui-ci).

Quant à la raison de cette rixe mortelle, les textes découverts n'en disent rien sauf que, selon toute apparence, c'est mon parent qui aurait été l'offensé et aurait vaincu son adversaire en « juste combat », tandis que le malheureux

vaincu, bien qu'appartenant lui aussi à une famille notable de la ville, était presque enterré à la sauvette. Le journal d'Antoine MESSEIX, un habitant d'alors de la ville de Riom, dit à ce propos :

« *Mort de Mr CHABRE: Le 28 décembre 1774, vers 9 heures du matin, Mr CHABRE de POUZOL fut tué, l'épée à la main, près de la tour des Dames Religieuses de Notre-Dame par TEILHARD du CHAMBON, trésorier de France. Il resta sur le champ de bataille. On le porta chez le sieur MONTANIER, cordonnier. Le soir, il fut transporté chez les sœurs grises où il fut ouvert. On l'enterra aux Cordeliers, sans chants, ni son de cloches* »

On peut déduire de ce texte que si la cause du malheureux CHABRE avait été jugée plus juste, il aurait eu droit à un cérémonial funéraire plus en rapport avec son rang et sa qualité (son père Jacques-Antoine CHABRE, seigneur de Pouzol, Chazelles, etc, était lieutenant général criminel en la sénéchaussée d'Auvergne à Riom. Jean-Baptiste CHABRE était lui-même marié à Gilberte-Françoise de LAVAL appartenant à une des familles patriciennes les plus en vue de Montaigut-en-Combraille (LAVAL de MURATEL).

En marge du texte ci-dessus, il est indiqué que « *Mr du CHAMBON, mon parent obtint des lettres de grâce qui furent entérinées* » De cette mention marginale, on peut déduire également que les autorités d'alors, bien que s'agissant d'un crime de sang, ont accepté de passer l'éponge et d'absoudre le vainqueur s'il était apparu que sa cause était juste et qu'il avait été contraint de combattre pour laver un point d'honneur. Mais si des lettres de grâce avaient été accordées, sans doute conviendrait-il d'approfondir la chose en allant consulter les dossiers de demandes de grâce qui doivent sans doute être entreposés sous la sauvegarde du Garde des Sceaux à Paris. Histoire à suivre donc, dont je ne manquerai pas d'informer les lecteurs d'AmA ! si des compléments intéressants pouvaient par là être trouvés dans ces dossiers de grâce.

A cette découverte importante, Mme THEVENAT ajoute quelques précisions intéressantes sur le duel sous l'Ancien Régime. On distinguait alors deux formes ce duel:

1) Le duel judiciaire jusqu'au milieu du 16<sup>e</sup> siècle, qui est en fait une survivance des règles barbares du Moyen-Age. Le duel est librement accepté par les deux parties mais celui qui perd est considéré comme le coupable. L'évolution des mentalités fait qu'alors l'Eglise considère le duel judiciaire comme un blasphème, voire un homicide doublé d'un suicide et le condamne absolument.

2) Le duel de point d'honneur, en usage principalement dans la noblesse. On « va sur le pré » pour toutes sortes de causes, même parfois les plus futiles. La défaite de l'un, ou sa mort, ne signifient plus qu'il était le coupable et, même, la mort peut rétablir son honneur en faisant du vaincu un héros (on voit que ce ne fut pas le cas dans le duel décrit ci-dessus). Toléré aux 16<sup>e</sup> et 17<sup>e</sup> siècles, le duel de point d'honneur devint de plus en plus proscrit par les autorités à la fin du 17<sup>e</sup> et surtout au 18<sup>e</sup> siècles. Pour l'Eglise, le duel d'honneur est condamnable par la futilité de la cause. C'est un crime de lèse majesté divine qui s'accompagne de l'excommunication de ceux qui s'y livrent, de même que des témoins et des spectateurs. Quant aux autorités royales, elles tentèrent par pas moins de sept édits d'enrayer les tendances impulsives de la noblesse de « s'expliquer » l'épée à la main sur le pré. Sans grande efficacité comme

on le sait. C'est cependant sous Louis XVI, dont le règne commença précisément en 1774, que les choses commencèrent à évoluer. Louis XVI considère en effet le duel comme un crime de Lèse Majesté et un gaspillage de vies dérobées qui auraient pu servir le Roi. Il prend un édit qui prévoit la peine de mort pour les duellistes (mais il fut peu appliqué). On sait que sous l'Ancien Régime, la peine capitale pour les nobles était la décapitation).

Source:GUENIN : Le duel sous l'Ancien Régime ? Paris 1892 (in Dictionnaire de l'Ancien Régime de Lucien BELY). Encore une fois, j'adresse ma plus vive reconnaissance à Mme Paulette VERNADAT (CGHAV n° 1451) en souhaitant que cet exemple d'une recherche difficile encourage tous ceux qui comptent sur le CGHAV pour faire progresser leurs recherches

<sup>[1]</sup> La mention du journal de Jean TIOLIER figurait au nombre des sources données par le colonel de BELLAIGUE dans sa généalogie manuscrite de la famille CHABRE (cf 1 Mi 286 AD Clermont Fd) Mais encore fallait-il savoir qu'il parlait (fort brièvement) dudit duel.

Michel TEILLARD d'EYRY (CGHAV – 1)

104-9965 MOULIN – JARRIX (63)

Saint Martin des Olmes

Claudine MOULIN ° 14.7.1749, x 9.5.1769 Damien JARRIX (° ca 1743, + ap. 1814), est + 9.3.1813

Ils ont eu au moins trois enfants :

- Georges JARRIX ° 7.2.1775 x 30.4.1800 Damianne JURIE, + ap. 1838

- Jean JARRIX ° 27.10.1779 x 6.9.1814 Marguerite BEAUDOUX + av. 1822

- Marie JARRIX ° 11.6.1788 x 5.7.1814 Jean PRAT

Je ne possède pas les °, x, + de ses parents Pierre MOULIN et Jeanne GRIVEL, ni des parents de son époux Mathieu JARRIX et Catherine CHASSING

Nicole GAGNAIRE (CGHAV – 2657)

104-10056 CHARTOIRE-GRENOUILLET (63)

Pour compléter la réponse d'Alain ROSSI

Simon CHARTOIRE (frère de mon Jean n° 70) ° 26.02.1719 x St Amand Roche Savine 25.02.1743 Marie CHEVARIN ont eu au moins un fils que je retrouve comme scieurs de long mariés dans le Doubs : Antoine CHARTOIRE x 14.08.1798 à Goux-Les-Dambelins (25) à Marie-Françoise GALLECIER

Jean Marc FAYOLLE (CGHAV – 2340)

105-10146 CHANAL- POUILLE (43)

Aucun mariage célébré à St Julien Chapeuil, entre 1837 et 1847, inscrit ni dans les tables décennales, ni dans le registre de cette commune, consulté dans cette fourchette de date: sans doute le x a-t-il eu lieu dans la commune de la future. Par contre, le relevé des naissances, donne:

° 06.08.1817 à St Julien Chapeuil de Louis CHANAL, fs à autre Louis, voiturier, du lieu et à Marianne MOLLEYRE. Pnts Sr Jacques MOLLEYRE et Victor BRION, propriétaires, majeurs, y habitants, qui ont signé avec le père de l'enfant.

Simonne GASNE (CGHAV – 625)

@105-10260 Mariages multiples le même jour.

Dans le n° 27 de « Allier généalogie », 3<sup>e</sup> trimestre 1994 était paru la liste impressionnante des 27 mariages célébrés le 19 février 1781 à St-Rémy sur Durole (relevés de Guy COULHON):

- Rémy BESSIERE et Gabrielle SAUVAGNAT

- Jean SANAJUT et Jeanne (LEUSSET)

- Rémy PERONIN et Gabrielle PERONIN
  - Antoine PERONIN et Amable PERONIN
  - Antoine PERONIN et Louise PERONIN veuve de Pierre PERONIN
  - Guillaume BARNERIAS et Jeanne BECHON
  - Jean ST JOANNIS et Marie BECCHON
  - Henry PERONIN et Catherine DAVID
  - Rémy FANON et Maroc RENAUDIAS
  - Claude FANON et Antoinette (CHEVANDIAS)
  - Rémy RENAUDIAS et Jeanne FANON
  - Rémy CHAPELAT et Anne RENAUDIAS
  - Antoine JEVANOT et Maroc MONDIERE
  - Remy DAVIS et Marie BOSTMEMBRUN
  - Antoine BECHON et Marie SOUCILLE
  - Jean Baptiste BARGE et Marie BARNERIAS
  - Pierre DAVID et Anna CHAPELAT
  - Antoine CHAPELAT et Marie DAVID
  - Annet BASSET et Marguerite CONORD
  - André BARNERIAS et Marie PELADE
  - Antoine BASSET et Louise CONORD
  - Claude GONIN et Rémy BASSET
  - Pierre CHALAIT et Marie BARGHEON
  - Pierre DUMAS et Anne MALURET
  - Gilbert BECHON et Anne FAYE
  - Gabriel JOANNIS et Marie MARCON
  - Jacques PITELET et Isabeau CHAMREDON
- « Ont assisté aux présents mariages François et Jean SAUVAGNAT, Guillaume et Pierre BECHON, Pierre NERON, Bonnet BASSET, Georges DAVID, Rémy RENAUDY et Jean DESAPT qui n'ont pas signé »..

Michel COLAS (CGHAV – 1582)

NDLR : Certes une bien belle noce et l'église devait être pleine. Le record sera difficile à battre. Merci à Michel COLAS de sa trouvaille dans la revue d'un département voisin mais qui concernait le Puy-de-Dôme. Nous n'avons pas reproduit ici le nom des parents de chacun, ni leur profession ou leur village. Il suffit de se reporter aux tables du CGHAV maintenant disponible pour cette paroisse. Comme semble le suggérer la liste unique des témoins, il a du s'agir d'une seule cérémonie. Qu'en pense les adhérents du CGHAV ?

106-10382 ARNAUD-BICHON 563°

Michel ARNAUD, ° 1694, x ca 1720 Gabrielle BICHON, ° ca 1704. Asc. Gabrielle

2. Jean Marie BICHON, ° ca 1675 Biollet, + 8.03.1743 Biollet, âgé ca 68 ans, x Biollet 23.02.1701 Tém. Georges LE LION, Gaspard MAZERON)
3. Marie GRENAT, ° 1675-1685 Biollet, + 20.10.1744 Biollet
4. Antoine BICHON, ° ca 1645, + ca 1685, x 1669
5. Marguerite de SENETAIRE, ° ca 1645, + ca 1702
6. Michel GRENAT, ° ca 1654, + 1728
7. Marguerite LAMADON, ° ca 1660, + 1714
8. Charles BICHON, ° ca 1610, x 1644
9. Rose SALVERT de OUY-GAUTHIER, ° ca 1610
16. Adam BICHON

Paulette COULADAIZE (CGHAV - 2783)

106-10386 AUGEIRE-RIGAUT (63)

Cm le 29.03.1734 chez Antoine COTHON, notaire à Authzat, de Antoinette AUGEYRE, fa de Sandoux et Gilberte Rigaud, de Chenat paroisse de Ludesse avec Michel ASTORGUES, fs + Nectaire et Jacqueline BATIFOULLEIX, de Frydefont paroisse de St Nectaire.

La mère de l'époux remariée avec Claude LABORY

Laurent MIOCHE

106-10394 PRADELLES-BARBECOT (63)

Rectificatif : il fallait lire comme intitulé PRADELLES-BARBECOT et non BONNET-BARBECOT

Rappel de la question :

°, x, + de Bonnet PRADEL(LES) et Catherine BARBECOT ca 1700 à Chapdes-Beaufort ou Vitrac (63)

Jeannine LACOUTIERE (CGHAV – 2453)

NDLR : Avec nos excuses.

106-10398 BOURBON (Bastard de)

Dans la réponse parue dans le N° 107 (page 56), Marie de BERRY (5) n'est pas, à ma connaissance, mais peut-être fais-je erreur, la fille de Jeanne, comtesse d'Auvergne (11) qui n'a pas eu d'enfants de ses deux maris, Jean, duc de BERRY, et Georges de la TREMOILLE, mais est plutôt fille de Jean, duc de BERRY, et de Jeanne d'ARMAGNAC.

Le père Anselme et Chabrol, coutumes d'Auvergne IV-xxvj, paraissent formels sur ce point. CHABROL, relate au sujet de cette princesse, deux anecdotes que vous connaissez sûrement, la réflexion de Charles VI dans un moment de lucidité et l'épisode de l'incendie du bal masqué.

A. de ROCHEMONTEIX

La mère de Marie de BERRY, est effectivement Jeanne d'ARMAGNAC (11) + 1387/88, qui eut 5 enfants de Jean de FRANCE, duc de Berry, dont 3 garçons décédés av. 1400. Son ascendance est la suivante :

22. Jean d'ARMAGNAC, ° ca 1305, + 1373, comte d'Armagnac, comte de Rodez, vcte de Lomagne [x1 Régine de GOT sp], x2 1327

23. Béatrice de CLERMONT

44. Bernard VI d'ARMAGNAC, + 1319/21, comte d'Armagnac, sire d'Albret

45. Cécile de RODEZ, comtesse de Rodez

46. Jean de CLERMONT, sgrn de Charolais

47. Jeanne, dame d'ARGIES

46/47 sont les 90/91 de la réponse de Ama ! 107

Contrairement à ce qui est écrit par différents auteurs, le Cm de Jean de BOURBON et Marie de BERRY est du 27 mai 1400 (A.N., P 1364<sup>1</sup>, n° 1295 et P 1370<sup>1</sup>, n° 1886)

Réf. : O. MATTEONI : Servir le Prince. Les officiers du duc de Bourbon à la fin du Moyen Âge (1356-1523) (Ed. Sorbone 1998) ; M. ORNATO : Répertoire prosopographique de personnages apparentés à la couronne de France aux XIV<sup>e</sup> et XV<sup>e</sup> siècles (Ed. Sorbone 2001)

Alain ROSSI (CGHAV - 2140)

106-10444 DUCHAMP-CHAPPAT (63)

Merci à JL CHAROBERT pour le x de Louise CHAPPAT, sœur de Pierre CHAPPAT de St Martin des Olmes et donc fa Jean et Antonia THENOT, x < 1620 à Antoine DUCHAMP avec descendance à Ambert.

Je suis par ailleurs convaincu que Jean serait fs de Damien CHAPPAT de Job (Courtaines) mais ne parviens pas à établir formellement ce lien malgré deux Cm retrouvés, des transactions diverses et les actes cités par Eric TIXIER, le CGHAV et sur le forum.

Henri CHAPPAT (CGHAV - 2636)

106-10493 MEYNIEL (15)

De la part de René POUNHET (CGHAV – 2485), la rédaction a transmis directement à Daniel NAIRAZEBE une liste de mariages POUNHET célébrés à Bredons et

Laveyssière dont Jean-Baptiste POUNHET ° 23.12.1848  
Laveissière y x 15.02.1877 Elisabeth MEYNIEL °  
18.01.1816 fa Antoine et Marguerite MAGE.

La Rédaction

106-10554 VOLDOIRE-DELAYRE (63)

Compléments :

Anne VOLDOIRE,+ 26.04.1793, fa d' Antoine et Damiane  
DELAYRE x Valcivières 13.04.1779 Jean GOURBEYRE,  
+ 08.01.1795 Valcivières, fs d'Antoine et Gabrielle  
VOLDOIRE, d'où, au moins :

Damiane GOURBEYRE ° 18.10.1785 Valcivières x Job  
25.02.1805 Damien CUZIN, ° 14.04.1781 Job, fs de Jean  
et Claudine BOST

Ref. table CGHAV et AMA ! n°40 page 16

Christian ARTOT (CGHAV - 2086)

106-10560 CHAPPAT (63)

Une petite rectification sur la réponse de Ama ! 107, p. 65  
Jean CHAPPAT x 1700 à Job à Marie VEDEL, est fs Jean  
(lui-même fs de Pierre x à Suzanne PIROT) x Jeanne  
CHASTAING, qui pourrait être fa Claude CHASTAING,  
marchand à Ambert, parrain avec Suzanne PIROT de  
Claude CHAPPAT en 1655 à St Martin.

Petites corrections concernant Claude CHAPPAT x Claudi  
BREUL (Sosas 256/257), fa Claude et Claude DURADE  
d'Eglisolles: (Cm 08.07.1677 Eglisolles).

Descendance:

- 1- 1678 Jean x 1712 à Isabeau BERNARD
- 2- 1678 Jeanne
- 3- 1680 Françoise x 1705 à Jean JARROUX
- 4- 1681 Anne
- 5- 1683 Jean x 1705 Jacqueline LIORANGON
- 6- 1685 Françoise x 1708 Annet SAUVADE
- 7- 1687 x1 1709 Marie LIORANGON, x2  
Damiane.BONNEFOY
- 8- 1689 Pierre
- 9- 1690 Claude
- 10- 1692 Claude x 1718 Mgrite RIBEYRON (128/129)
- 11- 1694 Claude
- 12- 1696 Marie x 1719 à Barthélémy JARRIX

Je n'ai pas trouvé de x Jean avec Eth. ARNAUD en 1712.

Henri CHAPPAT (CGHAV - 2636)

NDLR Isabeau BERNARD - Eth ARNAUD = la même  
personne ?

@106-10562 Colon

Dans un bail à colonage, le colon assure l'entretien de la  
propriété et, en contrepartie, remet au propriétaire une  
partie de la récolte moins importante que celle qui serait  
due par un métayer ordinaire. La pratique existe toujours  
même si elle est rare.

Paul GUILLOUX (CGHAV – 1560)

@106-10569 Institution de la Providence au Puy (43)

Animés par l'héroïque charité de St Vincent de Paule –  
après leur dévouement au milieu des berceaux et des  
orphelins prêtent à rentrer dans ??? « ainsi ferait leur mère  
si elle était...ainsi font les religieuses » de la maison  
établie dans les dépendances de l'ancien couvent des  
Jacobins et leur maison s'appelle symboliquement : La  
Providence. Extraits : ??? de l'étranger ?? la Haute-Loire  
de ??? Malegue ???

Actuellement la maison de la Providence, 4 Bd André  
Chantemesse au Puy, fait partie du domaine de l'Evêché,  
vouée aux pastorales et divers services.

André HABOUZIT (CGHAV – 2137)

NDLR : Excusez les ??? mais je n'ai pas réussi à tout lire.

@106-10577 ARTAUD-BOURG (63)

Compléments donnés par Mme Martine ARTAUD que je  
remercie pour avoir accepté cette publication dans Ama !  
Antoine ARTAUD, fs de Louis et Marie BOURG, °  
08.01.1846 Job + 31.01.1908 Ivry sur Seine (94) x1 date  
inconnue Jeanne, Rose, Alexandrine DAURIAC, sans  
postérité x2 ou Union Libre ( ?) avec Julie MARESCAUX  
+ 29.05.1907 à 50 ans à St Denis (93) veuve de Nicolas  
NARGUET

Du second mariage:

- Juliette ARTAUD reconnue le 07.02.1896
- Louis Raymond ARTAUD ° 16.02.1893 Paris 18<sup>e</sup>,  
reconnu le 18.04.1896 + 07.01.1945 Neuilly sur Seine x  
Suzanne WALSACK

d'où :

- Louis Julien ARTAUD (1914-1982) x Geneviève  
LEFEVRE (1912-2003)

d'où :

- Louissette ARTAUD
- Josette ARTAUD
- Martine ARTAUD, que je remercie pour m'avoir  
communiqué cette descendance.

Christian ARTOT (CGHAV – 2086)

@106-10605 FAYE

Marie FAYE, fa Barthélemy et Gilberte BEAUNE, de  
Tallende x Veyre-Monton 30 nivose an 8 avec François  
COUDERT, fs + Jean et Amable DAVID de Tallende.

Laurent MIOCHE

107-10637 Blason BEAUFRANCHET

Petit complément à la réponse donnée par J.N. MAYET in  
n° 107, p. 68.

La branche des seigneurs d'Ayat, qui vivait en Auvergne,  
portait les armes précédemment indiquées.

Une autre branche, les BEAUFRANCHET de La  
CHAPELLE, laquelle s'est implantée hors de notre région,  
a porté « écartelé, aux 1 et 4, de sable au chevron d'or,  
accompagné de trois étoiles d'argent (qui est de  
BEAUFRANCHET); aux 2 et 3, d'azur à la fasce d'argent,  
accompagnée de trois étoiles d'or (de la CHAPELLE) ».  
Cette branche est issue de l'alliance en 1725 de Gilbert de  
BEAUFRANCHET, 3<sup>e</sup> fils de Gilbert-Antoine de  
BEAUFRANCHET, sgr d'Ayat, et de Marie-Josèphe de  
SERVIÈRES, avec Antoinette de La CHAPELLE, (le  
nom de La CHAPELLE n'est pas rare mais il existait  
autrefois en Haute-Auvergne une maison de noblesse  
ancienne, sgrs de la Chapelle-d'Allagnon. à laquelle  
appartenait peut-être cette Antoinette de La CHAPELLE)

Michel TEILLARD d'EYRY (CGHAV – 1)

107-10639 Blason

Le blason est celui des BEGUE de la BORDE qui  
portaient : « Losangé d'argent et de sable à la fasce de  
gueules brochant » .

Source : Preuves de noblesse d'Auvergne de RIBIER

Michel RENARD (CGHAV – 107)

107-10641 Château de Blot-l'Eglise (63)

En complément à la réponse du N° 107, p. 68 :

Au milieu du XIX<sup>e</sup>, le château (et la terre ?) appartenait à  
Mr Solon VAYRON, sénateur du Puy-de-Dôme sous le  
Roi Louis-Philippe, et son épouse née SENECAIRE, puis  
à leur fille Alice qui l'a transmis à ses enfants, nés de sa  
dernière union avec le comte de ROFFIGNAC.

P.MARTY (Ass. Généalogie en Pays de Gentiane)



107-10641 Château de Blot l'Église (63)

Il me semble que : Dame Amable de BEAUFRANCHET la mère du Général DESAIX était donc la tante du Général BEAUFRANCHET d'AYAT.

Une autre petite histoire : la fille de Louis de CHAUVIGNY de BLOT, seigneur de Vivier, et de Marguerite de CHAMPS, Françoise Fortunée Pauline de CHAUVIGNY de BLOT, ° 1761, (dame de compagnie de Marie Thérèse de BOURBON, Duchesse d'Angoulême fille de Louis XV), + 27.08.1829 Paris, x 22.09.1760 Antoine Charles Gabriel de BERNARD de MONTESSUS, Comte de Rully ° 1755, qui eut un destin tragique, assassiné par la population à Bastia en 1790 lors de la révolte de son régiment du Maine. Elle épousa ensuite le duc d'AUMONT En 1816 elle crée « l'Association des Dames Françaises » pour venir au secours des pauvres du faubourg St Antoine.

Jean Marc FAYOLLE (CGHAV - 2340)

107-10643 CHAZELLES (de) (15)

Oui, sans doute, les armes étant les mêmes, la famille de CHAZELLES ancienne, originaire de Haute-Auvergne (sgrs de Saint-Loup, de Roche-Salisse, de Courdes etc dans les élections de Saint Flour et de Mauriac) a dû, au fil du temps, quitter nos régions montagneuses pour s'implanter en Languedoc, dans la région de Nîmes. Ils sont connus sous le nom de CHAZELLES-CHUSCLAN et de CHAZELLES-LUNAC et il en demeure aujourd'hui dans cette région.

Pour être complet, et pour rester en Auvergne, il existe deux autres usages du nom de CHAZELLES en Auvergne, mais sous forme de noms de terres:

1. Les BERARD de CHAZELLES, famille originaire d'Aigueperse mais aujourd'hui éteinte, qui portait « de gueules au lion couronné, coupé d'or et de vair; à la bordure de vair ». Une Madeleine BERARD de CHAZELLES, née à Romagnat (63) le 17 juin 1884 est morte en déportation le 22 juin 1944 au camp de Ravensbrück (Allemagne) pour faits de résistance.

2. Les TEILLARD de RANCILHAC de CHAZELLES, une branche de ma famille, qui fut autorisée par décret impérial du 27 janvier 1859 à adjoindre à son nom originel TEILLARD, celui de RANCILHAC de CHAZELLES. Elle est issue du mariage d'Etienne-Ange-Philippe TEILLARD, né à Eyry (63) le 2.09.1822, et de Marie-Raymonde Léonie RANCILHAC de CHAZELLES, (elle même fille de Paul et de Sidonie MICOLON de GUERINES). Ils sont toujours subsistants et nous entretenons des liens de famille avec eux. Les TEILLARD de RANCILHAC de CHAZELLES portent « écartelé aux 1 et 4 d'or au Tilleul arraché de sinople et sommé de flammes de gueules, accompagné en pointe d'une terrasse enflammée du même, au chef d'azur chargé de trois étoiles d'argent (qui est TEILLARD); aux 2 et 3 de gueules à deux fasces ondées d'argent, au chef d'azur chargé d'un croissant d'argent flanqué de deux étoiles du même (qui est RANCILHAC de CHAZELLES) ».

NB : Seuls les TEILLARD d'EYRY, la tige aînée de la famille qui subsiste en France (il existe une autre branche ayant émigré en Argentine) a droit aux armes pleines mais le chef d'azur est chargé de trois étoiles d'or et non d'argent. Les TEILHARD de CHARDIN, troisième branche vivant en France, ont aussi un écartelé, 1 et 4 qui est TEILLARD, aux 2 et 3 d'azur à deux bars d'or adossés

accompagnés de quatre étoiles d'argent (qui est BARRON de CHARDIN ). Voir l'Annexe et Index des meubles de l'Armorial des Familles d'Auvergne d'A. de REMACLE publié par l'ARGHA en 1999.

Michel TEILLARD d'EYRY (CGHAV - 1)

107-10646 Mort pour la France

Lors de recherches effectuées sur le site « mémoire des Hommes » du Ministère de la Défense et son SGA, j'ai pu constater que :

- la mention « tué à l'ennemi » concernait des soldats morts au combat.
- les soldats blessés en combattant et qui décédaient par la suite étaient déclarés « Mort pour la France suite à blessures de guerre. »

Albert BORROT (CGHAV - 1474)

107-10659 BARTHOMIVAT-JARRIER (63)

Gilberte de JARRIER ° 1713 + 23.12.1763 Chantelle (03) fa de Jean de JARRIER, écuyer, demeurant à Teilhet, paroisse de Menat (63), sgr de la Besse (hérité René de JARRIER), de Chaveroche, du fait de sa mère, de Cauret, des Roches et de la Chassaigne + av. 1750 x Jeanne SEGUIN (SEMYN ?, fa de Gilbert, écuyer, sgr de Chaveroche, et de Claire de PLANTADIS (elle x2 à Versailles à J.P. de JALIGNY dit de BONNEVAL.

Gilberte de JARRIER x1 Antoine BARTHOMIVAT + av. 1747 (dont au moins 2 filles) x2 Pierre LE BEL, bourgeois, veuf de Marie BARTHOMYVAT, de Chantelle (03), Sieur de Bellechassaigne.

Michel PIGANIOL (CGHAV - 1231)

107-10659 BARTHOMIVAT-JARRIER (63)

Les familles BARTHOMIVAT de la région de St Gervais d'Auvergne et St Priest des Champs sont certainement toutes apparentées, mais leur foisonnement au XVII<sup>e</sup> siècle ne facilite pas leur étude ! Richard DUJON et moi-même travaillons actuellement à collecter des renseignements sur ces famille, pour à terme, préparer une monographie plus complète que celles, succinctes et centrées sur les branches les plus notables, de TARDIEU, CHAIX d'EST-ANGE, etc.

Les sieurs de Courtine peuvent toutefois être rattachées au tronc principal sans trop de difficultés. L'ascendance de Marie BARTHOMIVAT épouse d'Amable BOURDUGE est la suivante.

1. Marie BARTHOMIVAT ° 16.03.1728 St Priest des Champs (il est plus logique de penser que c'est sa sœur ° 13.10.1729 qui x 04.02.1766 St Priest des Champs Jean BARGE), x 10.02.1755 St Priest des Champs Amable BOURDUGE.
2. Antoine BARTHOMIVAT, écuyer, seigneur de Courtines, ° ca 1693 + 12.06.1747 St Priest des Champs, x
3. Gilberte JARRIER, ° ca 1700 + 30.02.1730 St Priest des Champs
4. Jean BARTHOMIVAT, écuyer, seigneur de Layat et de la Courtine, x ca 1698 (?)
5. Perronelle de SARRAZIN ° 26.04.1659
8. Jean BARTHOMIVAT, écuyer, seigneur de Courtines, la Besse et du Pradel, x cm 27.08.1650 (Me GRANSEIGNE à St Priest des Champs)
9. Charlotte de SERVIÈRES ° 08.09.1628 St Priest des Champs + 10.01.1693 St Priest des Champs
10. Christophe de SARRAZIN x
11. Marie de CHAPELLE

16. Claude BARTHOMIVAT, écuyer, seigneur de Courtines, des Combes, et de la Besse en partie, x cm 11.03.1592

17. Marguerite de CHAUVEYS

18. Jean de SERVIÈRES, écuyer, seigneur du Couronnet, x

19. Isabelle de VALON de BOUCHERON d'AMBRUGEAC

32. Noble François de BARTHOMIVAT, seigneur de Marlet et de la Chaux, garde du corps du roi, bailli de Roche d'Agoux, x cm 14.02.1544

33. Catherine de MONTROGNON de SALVERT

64 François BARTHOMIVAT, avec lequel commence la généalogie suivie, seigneur de Lovendal, homme d'armes des ordonnances du roi, cité 1490, [x1 Marie N...] x2 avec

65. Anne de LA CROZE

66. François de MONTROGNON de SALVERT, chevalier, seigneur de Rouzier, x

67. Catherine de LA ROCHEBRIAND

Le plus ancien du nom que l'on connaisse Mathieu BARTHOMIVAT, chevalier, époux de Magdeleine d'ASTORGUE, cité en 1252.

Armes des BARTHOMIVAT : « de gueules au chevron d'or, accompagné de 3 étoiles d'argent »

Jean-Noël MAYET (CGHAV – 657)

107-10661 BERNAR-DOUARRE (63)

J'ai déjà traité dans un précédent AmA ! des BERNARD de Goure (Ambert)

Jean-Luc CHAROBERT (CGHAV – 1328)

107-10668 BOUDAUD (63)

Je n'ai effectivement pas relié Anne BOUDAUD épouse de Gervais CARTIER (voir « AmA ! », n° 96, page 100) aux familles BOUDAUD étudiées dans le n° 106 (pages 268 à 278).

On peut toutefois signaler que Jean CARTIER, l'oncle de Gervais CARTIER avait épousé avant 1631 Michelle ROUDIER + 29.07.1652 à Gouttières, sœur de Clauda ROUDIER épouse de Claude BOUDET (n° 96, page 96). Or Gervaise ROUDIER, fille de Jean et Catherine COLOMBIER, x1 Gervais BOUDAUD de Teilhet et x2 (Cm 16.02.1661 Me COLOMBIER) Pierre BASSET (n° 106 page 275) !

Il est donc tentant d'imaginer que Gervais CARTIER ait épousé une parente indirecte de sa tante par alliance Michelle ROUDIER. Certes, les seules sœurs de Gervais BOUDAUD citées dans le testament de leur oncle Noël en 1623 sont Jacqueline et Antoinette. Mais l'oncle n'avait pas forcément cité toutes ses nièces.

Jean-Noël MAYET (CGHAV – 657)

107-10675 CAILLOT-PINCETON (63)

Le mariage ne se trouve pas dans les tables de Virlet, Youx, Pionsat, la Cruzille, le Quartier. Le mariage a été peut-être célébré dans la Creuse... ou pire, à Ars, dont les registres manquent pour le XVIII<sup>e</sup> siècle...

Jean-Noël MAYET (CGHAV – 657)

107.-10677 CHADEYRAS-DUGAT

Il s'agit probablement de Françoise DUGNAS au lieu de DUGAT

Antoine CHADEYRAS fs Annet et Jeanne MONTAGNE x 17.08.1775 à Estandeuil ( 63155 ) avec Françoise « DUGNAS » ° soit le 8.07.1744 ou le 21.10.1760 à Brousse (63) fa Guillaume et Marie LEMOINE .

Enfants (tous nés à Estandeuil) :

- Anne ° 18.04.1778, + 24.12.1779 (p : Annet CHADEYRAS (Gd P.) , m : Anne DUGNAS, tante)

- Catherine ° 15.04.1780 (p : Antoine DUGNAS, oncle , m : Catherine DUGNAS, tante)

- Joseph ° 11.06.1783 (p : Joseph BOISSIER, oncle, qui a signé, m : Françoise DUGNAS, tante)

- Martine ° 29.05.1787 (p : Jacques CHADEYRAS, cousin , m : Martine CHADEYRAS, tante)

Christiane DEGEORGES (CGHAV – 12)

107-10681 CHANTELOUBE-ROUSSEL (63)

Jean CHANTELOUBE ° 01.06.1679 Ambert, fs Jean et Antoinette DURET, x1 24.11.1698 Jeanne BOYER ° ca 1680 à Mauzun x2 Grandval 25.09.1705 Damiane ROUSSEL, fa Nicolas et Marie CAILLAUX, avec des réserves en ce qui concerne les deux filiations qui ont été obtenues par recoupements

Daniel DEGEORGES (CGHAV – 12)

107-10682 CHANTEMERLE-DEBOURDELLES (63)

2 Damien CHANTEMERLE x Cm 29.06.1645 Bertignat

3. Anna DEBOURDELLES

4. Guillaume CHANTEMERLE

6. Antoine DEBOURDELLES de Piessat + av. 1638

7. Anne GRANGE °ca 1600

8. Giraud CHANTEMERLE + av. 1645

12. Pierre DEBOURDELLES

14. Jehan GRANGE + av. 1610

15. Damiane MONTEILLET

Patrice VINSON (CGHAV – 1428)

Damien CHANTEMERLE, fs de Guillaume x 1645 (pas d'autre précision) Anne DEBORDELLES, fa d'Antoine et d'Anna GRANGE

Pierre L. POUZET (CGHAV-77)

NDLR Le Antoine DEBOURDELLES (6) de Piessat (Bertignat), fs de Pierre (12), ne serait-il pas le même que celui qui apparaît dans les réponses 107-10858 (AmA ! 107, pages 73-74) fs de + Pierre, marchand à Piessat et lui-même laboureur à Piedsact.

107-10683 CHARDONNET-BIDEAU (63)

Le mariage ne se trouve pas dans les tables de Pouzol, St Rémy de Blot, St Gal sur Sioule, Servant, Ayat, Lisseuil, St Pardoux, Marcillat...

Jean-Noël MAYET (CGHAV – 657)

107-10685 CLAMAGON-BENEJEAN (63)

Ne faudrait-il pas plutôt lire CLÉMENSON ?

En effet, Claude CLÉMENSON, fils de Simon et + Gilberte PENOT x 20.02.1729 Moureuille Marie BENEJEN, fille de Pierre et Jeanne BARON.

Simon CLÉMENSON, veuf de Gilberte PENOT, x2 06.11.1719 Moureuille Jeanne ROUZILLE.

Jean-Noël MAYET (CGHAV – 657)

107-10686 CLAUSTRÉS-POUGET (63)

Pierre CLAUSTRÉS (fs de Guillaume et d'Anna DULAC), marchand boucher à Bertignat, x 1693 Jane POUGET, fa de Jacques et de Marie BOSDONAT et veuve de Jean MONTEILHET, dont:

1. Benoid CLAUSTRÉS, x Bertignat 18.09.1725 Gabrielle COLLAY, fa de Jean et d'Antonia FERREBEUF; dont:

11. Barthélemy CLAUSTRÉS, ° ca. 1725, x Bertignat 21.01.1757 Marie ROURE, fa de Jacques et de Jeanne MONTEILHET; d'où:

111. Pierre CLAUSTRÉS, ° Bertignat 19.07.1760, x Bertignat 22 pluviôse an III Claudine MATHIAS, fa de

Guillaume et de Gabrielle LESLY; d'où  
1111. Marie Rose CLAUSTRES, ° 14 fructidor an VI, x  
Marat 18.02.1825 Grégoire FOUQUET, fs d'Etienne et  
d'Antoinette IMMARIGEON.

12. Antoinette CLAUSTRES, ° ca. 1726, x Bertignat  
04.07.1754 Joseph VISSEYRIAS, fs de Benoît et de  
Madeleine GIMET.

13. Jeanne CLAUSTRES, ° ca. 1729, x Bertignat  
19.07.1763 Blaize FAYOLLE fs d'Antoine et de  
Françoise FORCE et veuf de Jeanne SUBERT..

14. Marie CLAUSTRES, x 1756 Hilaire FONLUPT, fs de  
Pierre et d'Anne COLLAY

2. Jean CLAUSTRES, x Bertignat 20.07.1730 Antoinette  
BECHEYRIAS, fa André et Marie GARDALHAT.

3. Antoinette CLAUSTRES, x 1737 Georges DOUSSON,  
fs de Charles et de Catherine IMBERDIS.

4. Marie CLAUSTRES, x1) 1717 Antoine POUGET, fs  
de Gabriel et de Catherine BATISSE; x2) 1720 Annet  
POUGET, son beau-frère, fs de Gabriel et de Catherine  
BATISSE

5. Jeanne CLAUSTRES, x Bertignat 02.03.1734  
Barthélemy DELACAIRE, fs de Barthélemy et de  
Marguerite PERIER.

Pierre L. POUZET (CGHAV-77)

Au moins :

- Jeanne CLAUSTRES ° 27.04.1703 Bertignat y x  
02.03.1734 Barthélemy DELACAYRE d'où descendance  
- Benoît CLAUSTRES x Bertignat 18.09.1725 Gabrielle  
COLLAY d'où descendance

Christian ARTOT (CGHAV – 2086)

#### 107-10687 CLOUVEL-PASCON (63)

2. Pierre CLOUVEL ° Courtines (Job) + 24.02.1694 les  
Versades (Valcivières) x Valcivières 9.09.1690

3. Isabeau PASCON ° 13.02.1656 Montouroux  
(Valcivières) + 26.08.1709 les Versades.

4. Jacques CLOUVEL ° Courtines + 28.03.1689 les  
Versades x La Tour Goyon 8.06.1823

5. Clauda MONTGOLFIER ° 12.08.1610 moulin du Puy  
Besson (La Tour Goyon) + av. 02.1657

6. Cosme PASCON ° 20.02.1634 Montouroux y +  
30.10.1683 x Valcivières 20.02.1651

7. Benoite ARTAUD ° 2.05.1634 les Versades +  
13.03.1696 Montouroux

8. Damien CLOUVEL ° Courtines x Cm 25.11.1593 Job

9. Benoite RIMBAUD de Rabousse (Vertolaye)

10. Damien MONTGOLFIER ° ca 1582 + 26.02.1627  
moulin du Puy Besson

11. Isabel PUYBESSON du Puy Besson

12. Damien PASCON ° Gourre (Ambert) + 23.04.1645  
Montouroux x av. 1621

13. Anne EPISSÉ + 29.11.1654 Montouroux

14. Mathieu ARTAUD ° 22.02.1608 le Perrier  
(Valcivières) + ? 21.05.1642 les Versades x Valcivières  
25.01.1627

15. Isabeau CHEVALEYRE ° 16.01.1613 les Versades y  
+ ? 30.11.1687

16. Louis CLOUVEL

17. Claude RIMBAUD

24. Jean PASCON x1 ou x2

25. Catherine CHABANIAL

26. Damien EPISSÉ

27. Catherine SUARGUES

28. Antoine ARTAUD ° ca 1571 les Versades + 1.05.1626  
le Perrier x av. 1596

29. Antonia ARTAUD ° le Perrier

30. Mathieu CHEVALEYRE ° les Versades + av. 1627 x  
Valcivières 15.10.1606

31. Michelle GOURBEYRE du bourg de Valcivières

60. Jacques CHEVALEYRE xx

61. Anne CHAPAT

62. Antoine GOURBEYRE

63. Damiane MORON

2 et 3 sont mes sosa 880 et 881.

Jean Luc CHAROBERT (CGHAV – 1328)

#### 107-10690 CONCHE-BAFFELEUF (63)

J'ai également des ascendants BAFLELEUF de Singles  
mais pas ce couple. Vous pourriez vous adresser à Marien  
BOYER (CGHAV – 1942) qui a étudié les familles de  
Singles./

Annie LOBERGHER (CGHAV – 2306)

#### 107-10700 DELACAYRE-EMARIGEON (63)

Enfants du couple Grégoire DELACAYRE et Françoise  
EMARIGEON x Cm 1666.

- Barthélemy aîné ° ca 1667 x Bertignat 21.02.1689  
Antoinette MATHIAS fa + Annet.

- Antoine x 21.02.1689 Marguerite MATHIAS fa + Annet

- Annet b. 2.04.1673 Bertignat (p : Grégoire  
DELACAYRE, m : Anna DELACAYRE)

- Guillaume b. 21.12.1676 Bertignat (p : Guillaume  
BOUSSAT)

- Antonia, sœur jumelle b. 21.12.1676 (p : Annet  
BOUSSAT, m : Antonia COUDERT) x Bertignat

28.11.1702 Antoine CLAUSTRES CONCHETTES

- Barthélemy le jeune x Bertignat 25.01.1702 Marguerite  
PERIER, fa François et Gabrielle BARAT.

Liste sans doute incomplète.

Josette PORTAL (CGHAV – 1953)

#### 107-10705 DESAYMARD (63)

Le mariage de Gilbert TIRADON et de Marie  
DESAYMARD n'a pas été célébré à St Avit, Condat en  
Combrailles, Combrailles, St Étienne des Champs, Puy St  
Gulmier...

Jean-Noël MAYET (CGHAV – 657)

#### 107-10707 DOUARRE-BAYLE (63)

2. Simon DOUARRE x 07.02.1747 Ambert

3. Marie BAYLE, fa Claude et Marie MOUHET

4. Antoine DOUARRE ° 18.06.1695 Ambert, fs Pierre et  
Antoinette BONNEFOY, x 27.08.1719 Ambert

5. Benoîte DEBITON fa Simon et Marie BOSRIE

8. Pierre DOUARRE fs Guillaume [x1 Ambert 10.10.1684  
Marguerite COTTIN fa Antoine] x2 Ambert 01.09.1692

9. Antoinette BONNEFOY ° 63173 fa Etienne et Clauda  
DURET

Daniel DEGEORGES (CGHAV – 12)

#### 107-10708 DOUARRE-CHELLES (63)

Georges DOUARRE (° 1.12.1704 de Ligonne – Ambert y  
+ 22.10.1764 ) x Grandrif 28.02.1724 Jeanne CHELLES (°  
4.03.1703 Trémolles de Grandrif, + 1.03.1758 Ligonne  
d'Ambert), dont Elisabeth x Antoine RODARIE.

Daniel PONASSE (CGHAV - 2325)

Josette PORTAL (CGHAV – 1953)

Jean-Luc CHAROBERT (CGHAV – 1328)

NDLR : Josette PORTAL indique 28.04.1724 pour le x et  
signale qu'Elisabeth DOUARRE est son sosa 69.

J.L. CHAROBERT invite également à se reporter à sa réponse 99-8407 CHELLES-DOUARRE dans AmA ! n° 100, page 233 et 101 page 306.

107-10708 DOUARRE-CHELLES (63)

Georges DOUARRE ° 02.12.1704 Ambert (fs Antoine et Françoise DUCHIER ) x Grandrif 28.02.1724 Jeanne CHELLES ° 04.03.1703 Grandrif (fa Jean et Isabeau SAUZE ) Les filiations entre ( ) ont été obtenues par recoupement , il convient donc d'y apporter les réserves qu'implique ces suggestions

Daniel DEGEORGES (CGHAV – 12)

107-10709 DOUARRE RODARIE

Benoîte DOUARRE ° 06.11.1752 Ambert fa Simon et Marie Bayle (p : Benoît BAYLE, m : Benoîte DEBITON grand mère)

Daniel DEGEORGES (CGHAV – 12)

107-10710 DUCHAMP-ARTAUD (63)

De Jacques DUCHAMP et Jeanne ARTAUD à Ambert, deux naissances seulement : Antoine ° 21.04.1665 (p : Antoine GRANGEON, m : Jeanne ARTAUD) ; Damien ° 3.02.1667 à la Garde (p : Damien COIFFIER, m : Marguerite DUCHAMP)

Il s'agit d'un remariage de Jacques DUCHAMP veuf de Gabrielle SERPOINT + 4.03.1663 à la Garde entour 40 ans.

Voir ma réponse 106.10444 DUCHAMP-CHAPPAT, AmA n° 107 p 58/59

Jean-Luc CHAROBERT (CGHAV – 1328)

107-10714 DUMAS-CARLE (43)

A propos de la localisation du patronyme CARLE , on trouve dans la généalogie de Henri POURRAT publiée AmA ! n°41 un Gilbert CARLE ° Evaux (23) fs François et Marguerite LASSOUX x 28.11.1724 à Marat avec Marie CHABRIER fa Benoît et Anne BEAL .

Daniel DEGEORGES (CGHAV – 12)

107-10726 FAYE-GRANGE (63)

2. Pierre FAYE °29.09.1707 Bertignat x 06.10.1733 Bertignat
3. Damiane GRANGE °03.02.1715 Bertignat
4. Georges FAYE + 03.09.1710 Bertignat x 22.04.1698 Bertignat
5. Denise DUSSOL °ca 1681 + 05.04.1741 Bertignat
6. Jean GRANGE °ca 1675 + 09.04.1755 Bertignat x 22.11.1701 Bertignat
7. Antoinette POURRAT °ca 1671 + 27.01.1751 Bertignat
8. Pierre FAYE
10. Jean DUSSOL + av. 1697
11. Françoise PRADAT + 29.03.1721 Bertignat
12. Claude GRANGE ° 21.09.1650 Bertignat + ap. 1721 x Cm 02.09.1675 Bertignat
13. Jeanne CLAUSTRES + ap. 1716
14. Jean POURRAT x Cm 1668 Bertignat
15. Charlotte FAYET
24. Jacques GRANGE °10.12.1610 Ambert + ap. 1668 x av. 1642
25. Anne CHANTEMERLE °ca 1624 + 12.03.1694 Bertignat
26. Jean CLAUSTRES
27. Marthe MATHIAS
28. Etienne POURRAT x Cm 24.04.1636 Bertignat
29. Clauda PEBRIER
48. Antoine GRANGE x ca 1610

49. Jeanne GUILHANDON °01.02.1590 Bertignat + 06.05.1665 Ambert

52. Antoine CLAUSTRES + av. 1675

56. Jean POURRAT + ca 1670

57. Antonia CHANTEMERLE + av. 1636

58. Jacques PEBRIER + av. 1636

59. Jacqueline MOUNET

96. Jehan GRANGE + ap. 1610 Ambert

97. Damiane MONTEILLET

98. Jacques GUILHANDON Notaire Bertignat ca 1582/1610, + av. 1619 Ambert

99. Anne TEYRAS + av. 1604

112. Barthélémy POURRAT + av. 1636

113. Anne SABATIER + 01.09.1602 Bertignat

196. Annet GUILHANDON Notaire ca 1572

224. Jehan POURRAT

Patrice VINSON (CGHAV – 1428)

107-10727 FERIDET-VIGIER (63)

Le mariage n'a pas été célébré à Ennezat, Chappes, Chavaroux, Entraigues, St Ignat...

Jean-Noël MAYET (CGHAV – 657)

107-10728 FONTLUPT-GOUTEYRON (63)

La question est sans doute les enfants de Benoît (et non de Simon) FONLUPT x Anne GOUTEYRON

Voici ceux que j'ai :

- Pierre « l'aîné » °03.02.1652 Grandval y + 06.06.1690 x Grandval 26.09.1679 Clauda CROUHET

- Adrien °ca 1653 + 13.12.1725 Grandval x Grandval 04.11.1677 Marthe DUPUY

- Pierre ° ca 1653/1658 + 25.03.1717 Grandval y x 29.10.1680 Françoise DENEUVILLE

- François °25.01.1661 Grandval y + 12.03.1718 x1 Grandval 01.02.1684 Gilberte DEBITON x2 Grandval 25.09.1708 Anne BRUGERETTE

- Pironne °22.09.1663 Grandval x1 Grandval 01.02.1684 Georges DEBITON x2 Grandval 21.02.1689 Simon FAYET x3 Grandval 23.05.1715 Annet VACHERON

- Simon °30.09.1665 Grandval y + 17.06.1680

- Jeanne °08.07.1668 Grandval

- Hilaire °06.09.1670 Grandval y + 16.02.1694 y x 23.05.1690 Anne BASTITIAS

- Charlotte °14.05.1672 Grandval y + 21.07.1732 y x 28.09.1695 Pierre MOURLEVAT

Patrice VINSON (CGHAV - 1428)

107-10728 FONTLUPT-GOUTEYRON (63)

Tous les actes passés à Grandval sauf indication contraire.

Il ne s'agit pas de Simon mais de Benoît FONLUPT, + 08.02.1673 (fs de Simon et de Marie CHATANIER) x ca. 1650 Anna GOUTTEIRON, fa de Pierre et de Catherine MATHIAS; dont:

1. Adrien FONLUPT, ° ca. 1652, + 13.12.1725, x 04.11.1677 Marthe DUPUY, fa de François et de Jacqueline MORON; d'où:

11. François FONLUPT, x1) 1701 Jeanne BOURG, fa de Jean et de Marie POUREYRON; x2) 21.11.1712 Madeleine HERITIER.

12. Hilaire FONLUPT, x Bertignat 17.01..1702 Marie DOSMOLINS, fa de Jacques et de Jeanne GIRARD.

2. Pierre FONLUPT l'Aîné, ° 03.02.1652, + 06.06.1690, x 26.09.1679 Clauda CROUHET.

3. Pierre FONLUPT Jeune, ° ca. 1658, + 25.03.1717, x 29.10.1680 Françoise DENEUVILLE, fa Barthélemy et Catherine IMBERDIS; d'où:

- 31 Catherine FONLUPT, ° 31.07.1683, + 18.01.1747, x 24.09.1699 Guillaume PIOTET, fs Damien et Gabrielle MICHALOT.
- 32 Simon FONLUPT, ° 28.05.1695, + 19.09.1724, x 18.02.1716 Jeanne GRANGE, fa Claude et Jeanne CLAUSTRES; d'où:
321. Jean FONLUPT, ° ca. 1718, x Job 05.11.1748 Gabrielle MIOLANE, fa Jean et Juliette FOURNET.
- 33 Pironne FONLUPT, ° 22.12.1697, x 08.06.1721 Annet JALLAT, fs Antoine et Jacqueline FAUCHIER.
- 34 Guillaume FONLUPT, ° 06.04.1700, x 21.01.1721 Marie VALENTIN, fa de Claude et d'Alix RODDIER; d'où:
341. Adrien FONLUPT, x 24.01.1747 Jeanne GOUVERNAIRE; d'où:
3411. Pierre FONLUPT, ° ca. 1754, x1) 08.10.1771 Anna CHALET, fa de Jean et de Françoise FONLUPT; x2) 28.06.1785 Pironne FAYET, fa de Simon et d'Anne FONLUPT.
- 3412 Benoîte FONLUPT, x 19.11.1776 Antoine GOUVERNAIRE, fs d'Antoine et de Magdelaine HERITIER.
3413. Antoinette FONLUPT, ° ca. 1757, x 28.06.1785 Simon FAYET, fa Simon et Anna FONLUPT, veuf de Marie BAILE.
342. Jeanne FONLUPT, x 17.08.1756 Benoît GRANGE, fs d'Antoine et d'Anne FOURNIOUX.
- 35 Adrien FONLUPT, ° ca. 1701, x 08.10.1720 Marie POUYET, fa Jean et Jeanne GROLLET; d'où:
- 351 Adrien FONLUPT, x 30.01.1742 Marie FOURNET, fa Etienne et Clauda MICHALOT; d'où:
- 3511 Jean FONLUPT, x 09.06.1778 Jeanne MOURLEVAT, fa Antoine et Catherine DUCHAMP.
4. François FONLUPT, ° 25.01.1661, + 12.03.1718, x1) 01.02.1684 Gilberte DEBITON, + 1707; x2) 25.09.1708 Anne BRUGERETTE.
5. Pironne FONLUPT, ° 22.09.1663, x1) 01.02.1684 George DEBITON, fs de Claude et de Magdelaine DEMAUX; x2) 21.02.1689 Simon FAYET; x3) 23.05.1715 Annet VACHERON.
6. Simon FONLUPT, ° 30.09.1665, + 17.06.1680.
7. Jeanne FONLUPT, ° 08.07.1668.
8. Hilaire FONLUPT, ° 06.09.1670, + 16.02.1694, x 23.05.1690 Anna BASTITIAS, fa de Vital et de Catherine SABATIER.
9. Charlotte FONLUPT, ° 14.05.1672, + 21.07.1732, x 28.09.1695 Pierre MOURLEVAT, fs de François et de Jeanne PIRONIAS.

Pierre L. POUZET (CGHAV-77)

107-10733 GAUTHIER-CELORON (63)

1. Etienne GAUTHIER, ° 9.03.1760 St Etienne sur Usson (StEt/U), Berme Haut, scieur de long, + av. 10.1811 Sauxillanges
2. Antoine GAUTHIER, ° 25.02.1729 StEt/U, Berme Haut, laboureur et scieur au Berme Haut, + 15.11.1766 N.D. du Theil, Dcse de Bourges (18), x StEt/U 30.10.1753
3. Marie CELORON, journalière au Berme Haut, + ap. 09.1791 StEt/U, Berme Haut
4. Etienne GAUTHIER, ° 1.08.1706 StEt/U, Berme Haut, laboureur Berme Haut, 15.09.1779 StEt/U, Berme Haut, x StEt/U 29.12.1720

5. Françoise CHANIMBAUD, ° ca 1709, StEt/U, Gilleran + 30.03.1745 StEt/U, Berme Haut
6. Marc CELORON, ° ca 1696 StEt/U, Chabreyras, laboureur à Chabreyras, + 28.02.1766 StEt/U, Chabreyras, x StEt/U 20.10.1722
7. Antoinette DAUZAT, ° ca 1702 Bansat, + 4.06.1730 StEt/U Chabreyras
8. Benoit GAUTHIER, ° ca 1678 StEt/U, Berme Haut, laboureur au Berme Haut, + 5.02.1723 StEt/U, Berme Haut, x StEt/U 4.07.1702, Le Bourg
9. Michelle MARCEPOIL, ° ca 1679, + 21.10.1754 StEt/U, Berme Haut
10. Antoine CHANIMBAUD, Jeune, ° ca 1669 StEt/U, Gilleran, dentelier et laboureur à Gilleran, + 21.09.1744 StEt/U, Gilleran, x StEt/U 20.06.1699
11. Marie GROLET, ° ca 1682 StEt/U, Dijoly, + 8.01.1757 StEt/U, Gilleran
12. Gabriel CELORON, ° ca 1640, laboureur à Chabreyras, + 25.02.1720 StEt/U, Chabreyras, x av. 1673
13. Marguerite VIGNAL, ° StEt/U, + 15.10.1707 StEt/U, Chabreyras

Catherine COLLANGE (CGHAV - 1021)

107-10736 GIRARD (63)

1. Jeanne GIRARD
2. Jean GIRARD l'Aîné ° Vertolaye 24.02.1613 x ca. 1655
3. Pironne MONNET ° ca. 1633, + Vertolaye 06.01.1688
4. Jean GIRARD
5. Jeanne POURRAT
6. François MONNET x av. 1613
7. Jacqueline MONTEILHET
8. Jacques GIRARD
- 12 Antoine MONNET ° Bertignat 23.03.1593
- 24 Antoine MONNET
- 48 François MONNET ° ca. 1545

Pierre L. POUZET (CGHAV-77)

107-10743 GREGOIRE-BODEVES (63-19)

2. Pierre GREGOIRE ° 5.12.1701 La Bessette y + 8.01.1782 x Beaulieu (19) 13.02.1736
3. Anne BODEVES ° 12.03.1707 Beaulieu + 8.01.1782 La Bessette
4. Pierre GREGOIRE + 14.03.1750 La Bessette x1La Bessette 24.11.1695
5. Jeanne GENDRON ° 13.12.1680 + 26.02.1721
6. Gabriel BODEVES ° 2.01.1659 Beaulieu
7. Michelle BODEVES ° 24.08.1670 Beaulieu
- 10 Léger GENDRON
- 11 Jeanne BRUGIERE + 3.11.1684
12. Antoine BOSDEVEIX
13. Antonia BERNARD
14. Michel BOSDEVEIX
15. Jeanne FIALEX

Marien BOYER (CGHAV – 1942)

J'ai également des ascendants avec ces patronymes mais pas ce couple.

Pierre GREGOIRE, de Labessette (le Montel) x Beaulieu 13.02.1736 avec Anne BODEVEX de Beaulieu (Journiac)  
 Pierre GREGOIRE ° 15.12.1701 à Labessette est fs d'autre  
 Pierre GREGOIRE x 24.11.1695 Labessette avec Jeanne GENDRON (acte non filiatif)

Annie LOBERGHER (CGHAV – 2306)

107-10754 LAURENT-BLANQUET (63)

Il s'agit probablement du couple Antoine LAURENT, fils de Médulphe x 16.11.1695 Claudia BLANQUET, fille de + Pierre x + Amable N...

Jean-Noël MAYET (CGHAV – 657)

107.10754 LAURENT- BLANQUET (63)

On trouve à Saint Myon le mariage suivant :

Antoine LAURENT fils de Médulphe x 16.11.1695 à « Claudia » BLANQUET de Riom fa + Pierre et + Amable RABY

Ils ont au moins 9 enfants nés à St Myon (dont quatre Marie) et lors de la naissance des enfants « Claudia » devient Marie et BLANQUET devient quelquefois « BLANQUETTE ». Les enfants sont :

- Gilbert ° 11.10.1696 x 21.09.1732 à St Myon à Anne GISSET
- Marie ° 20.01.1698 + 05.02.1698
- Marie ° 28.03.1699 + 12.04.1717 (19 ans environ)
- Anne ° 03.05.1700 x 18.02.1721 St Myon à Jean MOSNIER
- Marie ° 12.01.1703 sans doute celle x 08.02.1723 St Myon à Guillaume MIGNOT
- Louis ° 28.04.1704 + 12.10.1707 à l'âge de 3 ans
- Renée ° 05.09.1705 x 28.02.1724 St Myon à Jean MIGNOT
- Anne ° 17.05.1707
- Marie ° 29.08.1709 + 13.07.1712 à l'âge de 3 ans également

Marie « BLANQUETTE » est décédée le 01.09.1741 à l'âge de 65 ans à St Myon et Antoine LAURENT serait décédé le 12.01.1747 toujours à St Myon à l'âge de 82 ans.

Christiane DEGEORGES (CGHAV – 12)

107-10755 LESCURE-CHARDONNET (63)

Gilbert LESCURE, fils de Sébastien et Antoinette MARTIN, x 18.11.1777 St Rémy de Blot Marguerite CHARDONNET, fille de Guillaume et + Gilberte FAVODON.

Jean-Noël MAYET (CGHAV – 657)

107-10758 MATHIAS-BRUGERON (63)

Pas de x pour cause de déficit dans les actes de Thiolières de Benoît MATHIAS et Clauda BRUGERON. Benoît ° 31.10.1650 au Fraisse (Thiolières) fs Jean et Damiane POURRAT. Ces derniers x Thiolières 28.10.1648. Jean est fs Benoît et Damiane fa d'Etienne de Lachamp (Job) et (sans doute) d'Anna FRONURY ou FERNARIE.

Yolande BESSET (CGHAV – 907)

107-10762 MONTRIGAUD (63)

Il s'agit peut-être de Martin MONTRIGAUD qui x Youx 05.06.1727 Michèle CARTIER (parents non cités).

Jean-Noël MAYET (CGHAV – 657)

107-10763 MOURLEVAT FONTLUPT (63)

Pierre MOURLEVAT x Charlotte FONLUPT, d'où:

1. Annet MOURLEVAT, x1) Jeanne BOREL; x2) 1750 Jeanne ROURE, fa d'Annet et de Jeanne BOUSSAT; d'où du second lit:
11. Michelle MOURLEVAT[2], x 1778 Pierre BESSICOT, fs d'Antoine et de Louise GORCE.
2. Adrien MOURLEVAT, + 30.03.1697, + 22.03.1742, x Grandval 28.02.1718 Marie BRUGIERE, fa de Jean et de Marie JUBERTASSE; d'où:
21. Adrien MOURLEVAT, ° 06.01.1732, + 7 pluviôse an X, x Grandval 22.05.1770 Anne al. Jeanne POUGET, fa de Simon et de Damiane FRITEYRE.; d'où

211. Jean MOURLEVAT, ° 09.03.1782, x Bertignat 30 vendémiaire an XIII Joséphine COSTILLES, fa de Jean-Baptiste et de Marguerite BOUSSAT; d'où:

2111. Marie MOURLEVAT, ° 03.01.1819, x Bertignat 04.05.1847 Antoine NOURISSON, fs de Benoît et de Marguerite ARTAUD.

3. Marie MOURLEVAT, ° ca. 1740, x1 Jean MONTEIL; x2 Bertignat 25.02.1773 Damien BOUSSAT, fs Guillaume et Marthe GOUTEBERT et veuf de Marie FOUR; x3 Bertignat 21.05.1776 Gilbert BROUSSE, fs Léonard et Pironne BEAL, et veuf de Marguerite CLAUSTRES.

Pierre L. POUZET (CGHAV-77)

107-10763 MOURLEVAT-FONTLUPT (63)

Enfants du couple Pierre MOURLEVAR et Charlotte FONTLUPT

- Adrien ° 31.03.1697 (p : Adrien FONLUP; m: Pironne FONLUP le Monteil)
- Pierre ° 13.06.1698 (p : Pierre FONLUPT ; m : Pyronne FONLUPT le Monteil)
- Charlotte ° 10.03.1700 (p : Françoise FONLUPT de Sabatier ; m : Charlotte FONLUPT le Monteil)
- Françoise ° 19.09.1701 (p : Simon FAYET ; m : Françoise DE NEUFVILLE)
- François fils posthume ° 04.08.1703 (p : François FONTLUPT ; m : Françoise DE NEUFVILLE)

Yolande BESSET (CGHAV – 907)

107-10765 MOSNIER (15)

Pas de x à Condat ni de Pierre MOSNIER ni d'Antoine MOSNIER. Si Cm, voir Etude Maître FAUCHER-GARROS de Condat en Feniers. Beaucoup d'actes étaient rédigés à Condat (les Cm de l'étude ne sont pas déposés aux AD d'Aurillac)

Henri MOLIERE (CGHAV – 2116)

107-10780 POTENCIE (63)

Julien POTENCIE ° 04.10.1687 à Ambert, fs de Christophe et Clauda SERENDAT.

Christophe POTENCIE ° 14.12.1649 Ambert fs François et Pétronille MISSONNIER.

Yolande BESSET (CGHAV – 907)

107-781 POUGET-BOSDONNAT (63)

2. Jacques POUGET de la Fayolle St-Amant x Cm 7.10.1645 St-Amant Roche Savine (pas de filiation sur le répertoire)

3. Marie BOSDONNAT

4. Jacques POUGET

Jean-Luc CHAROBERT (CGHAV – 1328)

107-10783 PREBENDE-TABARDIN (63)

Le mariage n'a pas été célébré à Montaigut, Buxières, St Éloy, Youx, La Crouzille...

Jean-Noël MAYET (CGHAV – 657)

107-10785 RAYNAUD-REYNAUD (63)

Je descends (très probablement) aussi du couple François GUYOT et Gervaise REYNAUD fille de Pierre, mais je n'ai pas encore vraiment étudié cette ascendance. Je peux toutefois proposer la reconstitution suivante :

I. Me Pierre REYNAUD x Gouttières 04.03.1612 Catherine VILLATTE, probablement le même que celui cité en 1624, père de :

II. Mathieu REYNAUD, + ap. 1658, cité en 1624 (B. Ins. 160, folio 93), hôte à Gouttières, x (cm 29.09.1640, B. Ins. 174, folio 502.) Madeleine MARTIN, veuve de Gervais BOUDAUD, dont au moins :

III. Me Pierre REYNAUD x Gouttières 15.05.1663 (Cm 14.05.1663 Me CHAMALET de St Gervais) honnête fille Marie PARRIN, fa de Me Anthoine et de Jeanne VISINIOL.

IV. Madeleine REYNAUD, filiation non indiquée, mais nièce de Pierre BOUDAUD (fs Gervais BOUDAUD et Marie MARTIN) x 18.01.1685 Jacques CHAMPOMMIER, fils de Jean.

Madeleine REYNAUD est logiquement la sœur de :

- Gilberte REYNAUD, fille de Pierre, qui x 27.02.1685 Jean BEAUFORT, beau-frère de François JAMET,
- Gervaise REYNAUD, fille de Pierre, qui x Gouttières 15.02.1691 François GUYOT, fils de Jean.

Restent à rattacher :

- Gervais REYNAUD x Gouttières 10.02.1611 Anna DARMAUD,
- Mathieu RENARD (REYNAUD ?) x Gouttières 03.08.1669 Pironelle MOULIER,
- Magdeleine RENARD (REYNAUD ?) x Gouttières 09.07.1669 Gervais VILATTE,
- Mathieu REGNARD (REYNAUD ?) x Gouttières 27.11.1698 Antoinette VERNERET,
- Gervais REYNAUD, frère de Quintien REYNAUD et cousin de Pierre DANIEL x 31.01.1692 Paquette GIDEL, fille de Pierre,
- Pierre RAYNAUD x 22.11.1691 Marie MARTIN
- Pierre RAYNAUD x Marie ESMELIN, marraine en 1697 d'un enfant de François GUYOT et Gervaise REYNAUD. À moins que ce ne soit une mauvaise lecture de ma part, et qu'il faille lire MARTIN ?

Dans ce cas, Pierre RAYNAUD époux de Marie MARTIN pourrait être un frère de Madeleine, Gilberte, Gervaise ?

Jean-Noël MAYET (CGHAV – 657)

#### 107-10791 RODARIE-BOUCHERON (63)

Antoine RODARIE et Jeanne CHANTELOUBE sont mes 472/473 et 488/489. Jeanne CHANTELOUBE n'est pas fille d'Antoine et Ne. CHANTELAUZE, mais de VITAL et Antoinette REYROLLE.

2. Antoine RODARIE ° 25.06.1685 Espinasse (Marsac) + 4.10.1740 Le Poyet Marraud (Ambert) x Ambert 7.02.1702
3. Jeanne CHANTELOUBE ° 14.03.1684 St Pardoux (Ambert) + 23.06.1737 le Poyet Marraud.
4. Jean RODARIE ° 11.05.1651 la Greleyre (Marsac) + ?13.04.1727 Hotel Dieu d'Ambert x Marsac 9.06.1682
5. Marie BOUCHERON ° ca 1657 + 17.01.1692 le Mas (Ambert)
6. Vital CHANTELOUBE ° 12.11.1652 Morel (Ambert) + 7.03.1700 St-Pardoux x Ambert 17.11.1682
7. Antoinette REYROLLE ° 18.01.1655 Chassaignes Hautes (Arlanc) + 11.02.1698 St-Pardoux
8. Jacques RODARIE ° 10.02.1624 la Greleyre x ca 1650
9. Marie RAVELET ° 5.05.1627 Espinasse
10. Antoine BOUCHERON + 23.07.1662 Thamias (Marsac) x av. 1639
11. Marguerite BUISSON + 17.02.1671 Thamias
12. André CHANTELOUBE ° 14.02.1617 Morel y + 26.07.1682 x Ambert 5.02.1645
13. Anne PEGEON ° ca 1633 Reyrolle (Job) + 18.08.1695 St-Pardoux
14. Damien REYROLLE ° ca 1613 + 26.08.1693 Chassaignes Hautes x av. 1643

15. Antoinette MAIGNET ° ca 1620 Chassaignes Hautes
16. Jacques RODARIE jeune ° la Greleyre + 26.02.1639 Brugeailles (Marsac) x ca 1620
17. Antonia GUILLAUMONT (fs Pierre et Catherine GARRAIT) ° 15.03.1602 la Greleyre y + 29.10.1678
18. André RAVELET
19. Clauda FILLIAT
24. Antoine CHANTELOUBE ° Morel x av. 1617
25. Jeanne MARREYNAT ° Grivel (St Martin des Olmes)
26. Come PEGEON
27. Suzanne DEBOST ° Bost (Ambert)
30. Jean MAIGNET
31. Guillaumette COUPAT

Jean-Luc CHAROBERT (CGHAV – 1328)

#### 107-10799 SALZET (15)

Je descends de ce nom dans le Cantal où j'ai trouvé mes ascendants jusqu'au début 1700. Je cherche à situer les générations précédentes. Selon des indications familiales, cela pourrait être dans l'Allier ou d'un village le long de la rivière Allier. N'ayant rien trouvé, je me demande si ce nom n'a pas été transformé en migrant vers le Cantal.

Simone JULIEN (CGHAV – 1984)

#### 107-10806 TINET-BESSE (63)

Léger TINET x Marie BESSE le 12 septembre 1871 à Bourg-Lastic.

1. Léger TINET °24.05.1851 à Bialon (Messeix)
2. Annet TINET °23.04.1803 à Messeix + 10.12.1864 à Bialon x Messeix 21.05.1840
3. Marie BOGROS °18.12.1807 Messeix + 21.08.1871 à Bialon
4. Léger TINET + ap. 21.05.1840, cultivateur à Bialon
5. Catherine BRANDELY + 27.05.1801 Messeix
6. Léger BOGROS °23.11.1766 à Serroux (Messeix) + 17.03.1842 à Serroux x 17.11.1800 Messeix
7. Anne SIBIAL °11.10.1780 à Serroux + 27.05.1847 à Serroux
12. Gilbert BOGROS °12.09.1733 à Méclier (Messeix) + 23.10.1801 à Serroux x 11.10.1756 à Messeix
13. Elisabeth BRUGIERE ° 05.06.1742 Serroux y + 24.09.1801
14. Antoine SIBIAL °18.08.1852 à Serroux y + 26(25 ?).08.1803 x 14.02.1775 Bourg-Lastic
15. Marie CHALAMEL °09.05.1754 Moulin de Clidane (Bourg-Lastic) + 04.11.1796 à Serroux
24. Cirques BOGROS °11.03.1705 Méclier y + 26.02.1741 x 19.02.1726 Messeix
25. Marie CHADEYRON °09.01.1703 Messeix + (inhum.) 18.02.1768 à Serroux
26. Pierre BRUGIERE °ca 1700 + 21.02.1765 à Serroux
27. Louison VEDRINE °ca 1704 +28.09.1764 à Serroux
28. Léger SIBIAL ° 13.12.1718 à Méclier + 19.03.1788 à Serroux x 22.08.1743 Messeix (x2 Marguerite TIXIER le 05.02.1756 Messeix)
29. Béatrix (dite Gilberte) SOUCHAL (SOUCHARD ?) °ca 1717 + 13.02.1755 à Serroux (veuve de Pierre BRANDELY Cm Desortiaux, B.Lastic 10.02.1738)
30. Antoine CHALAMEL °ca 1730 + 29.07.1785 à La Ceppe (B.Lastic) x 18.02.1749 Messeix
31. Magdelaine MAGNOL °12.08.1731 à Serroux
48. Anthoine BOGROS + (inhum.) 29.12.1705 à Méclier
49. Jeanne VEDRINE
50. Mathieu CHADEYRON
51. Marie AGUET

56. Antoine SIBIAL, laboureur à Méclier, x av. 1706, Cm reçu Me Blanchet, notaire à Maesseix,
57. Marie TRONCHE °ca 1680 + (inhum.) 27.09.1758 à Méclier
58. Charles SOUCHARD °Prondines, journalier « Chez Chalamel » (B.Lastic) x 11.06.1709 Bourg-Lastic
59. Catherine BESSE °ca 1694 + 17.07.1744 « Chez Chalamel »
60. Pierre CHALAMEL °ca 1691 + 17.12.1765 au Moulin de Clidane (B.Lastic) Cm Desortiaux (notaire à Bourg Lastic) 23.02.1721
61. Catherine BATTUT + >16.02.1749
62. François MAGNOL + ap. 16.02.1749 journalier à Serroux x 08.01.1722 Messeix
63. Françoise BERTRAND °08.02.1703 à Serroux + (inhum.) 07.11.1745 à Serroux
114. François TRONCHE
115. Anne FAUGERE
118. François BESSE, laboureur métayer à Anchal (Bromont) puis « Chez Chalamel », Cm reçu Gorce (not. A Bourg-Lastic) le 11.01.1692
119. Antoinette MANGOT
120. François CHALAMEL, laboureur à La Ceppe
121. Jeanne CROUZET
122. Blaise BATTUT Cm 14.02.1677 (notaire ?)
123. Marguerite TRONCHE
124. Michel MAGNOL + 16.11.1721 à Frugheaux (Messeix)
125. Catherine BOUCHAUDY + 07.09.1729 à Frugheaux (Messeix)
126. Michel BERTRAND + (inhum.) 23.12.1724 à Serroux
127. Elisabeth MAZUEL + (inhum.) 23.01.1728 à Serroux
236. Gabriel BESSE
238. MANGOT .....
239. Antoinette CHASSAGNY
246. Jean TRONCHE
247. Antoinette MESTAS

1. Marie BESSE °10.08.1851 au Fraisse (B.Lastic)
2. Jean-Baptiste BESSE °14 PLU An VIII Feyt (Corrèze) + ap. 12.09.1871 x 22.10.1834 Bourg-Lastic
3. Jeanne BROUSSE °19.01.1819 Bourg-Lastic
4. Jean BESSE + >22.10.1834, cultivateur au lieu de Veyrière (Feyt)
5. Antoinette LOURADOUR + ap. 22.10.1834
6. Jean BROUSSE + ap. 22.10.1834, cultivateur au Fraisse (B.Lastic), x 29.02.1808 Bourg-Lastic
7. Marie SERVET (SERVOL ?) + >22.10.1834
12. Blaise BROUSSE + ap. 29.02.1808, cultivateur à Villessebroux (B.Lastic)
13. Marie GIRAUD + >29.02.1808
14. Julien SERVET (SERVOL ?), cultivateur au Fraisse (B.Lastic)
15. Marie MANGOT + ap. 29.02.1808  
Eric CHASSAGNY (CGHAV – 2307)

#### 107-10809 TINET-FAURE (63)

Pierre TINET x Françoise FAURE le 26.02.1870 à Briffons

1. Pierre TINET °17.05.1848 au Ronzet (Sauvagnat) x 26.02.1870 Briffons
2. Jean TINET + ap. 26.02.1870, cultivateur au Ronzet
3. Anne LEBLANC + ap. 26.02.1870

1. Françoise FAURE °29.10.1842 à Combas (Briffons)
2. Pardoux FAURE °02.07.1813 Briffons + ap. 26.02.1870 x 02.02.1842 Briffons (veuf de Gabrielle ROCHE + 05.08.1839 Briffons)
3. Antoinette BATTUT °07.08.1811 Briffons y + 12.04.1868
4. Léger FAURE °ca 1785 + >02.02.1842 / cultivateur à Combas
5. Marie DUBOIS + >02.02.1842
6. Jean BATTUT + >02.02.1842 / cultivateur au Barreix (Briffons) / x 15.06.1808 Briffons
7. Marie MAILHOT °13.06.1789 + 25.08.1826 Briffons
12. Ligier BATTUT + 14 VEN An V / cultivateur à Puy-Lavèze (St-Julien)
13. Marie BRILLAUD + >15.06.1808
14. Gabriel MAILHOT 1 + ap. 15.06.1808, cultivateur à Barreix, x Briffons 01.02.1785
15. Françoise LEDIEU (LEYDIEU) + 29 Fruc XII (veuve François LEYDIEU x1 le 18.06.1782 Briffons)
28. Pierre MALLOT + ap. 01.02.1785
29. Marie BONNABRY + ap. 01.02.1785
30. Léger LEYDIEU + ap. 01.02.1785
31. Marguerite PRUGNE + ap. 01.02.1785

Eric CHASSAGNY (CGHAV – 2307)

#### 107-10812 TRINIOL-RANVIER (63)

Jacques TRINIOL x Trémouille St Loup 05.1783 avec Michelle RANVIER. 1783 est une lacune dans les BMS de cette paroisse. Il existe par contre la dispense de consanguinité au 4<sup>e</sup> degré demandée le 28 avril 1783 par A. FABRE curé de Labessette et B. BOYRIE curé de Trémouille (AD 63, 1G1736) sur les motifs suivants : « *âge de la future : 26 à 27 ans, modicité de la dot, ce mariage donne à la future la perspective d'hériter d'un oncle avancé en âge sans descendant qui ayant épousé (en 1777) la mère du futur (Michel GOYGOUX, 2<sup>e</sup> conjoint d'Antoinette ROUX, Vve de Charles TRINIOL) souhaite avoir pour sa tranquillité auprès de lui sa nièce qu'il chérit* »

Plus un contrat de mariage du 15.05.1783 [archives Serre notaire à Cros-Larodde AD63 5E70/31] précisant que « *Jacques TRINIOL est fs de + Charles x Antoinette ROUX, Labessette (St Droyre) x Michelle RANVIER est fa de Jean x Jeanne GOYGOUX, Trémouille St Loup (Lejval). Le futur sous l'autorité de son parâtre Michel GOYGOUX, la future sous l'autorité de son père ci-présent. Le dit RANVIER a constitué à sa fille une dot selon les termes du contrat de mariage de son fils aîné Jean RANVIER avec Marguerite THALAMY. Antoinette ROUX autorisé par son mari Michel GOYGOUX déclare son fils héritier général. Alix ROUX veuve de Pierre MASSIAS habitant St Droyre institue le futur (son petit neveu) son héritier général à charge qu'il paye à Pierre TRINIOL frère du futur et filleul de l'instituante 60 livres qui lui seront versée après le + de cette dernière. Michel GOYGOUX institue la future sa nièce son héritière générale universelle. Il est convenu entre les parties que les dépenses de bouche du présent mariage et celles de la dispense de consanguinité seront partagées par moitié entre elles* ». Témoins qui ont tous signé : Sr Michel GOYGOUX Leyval, Trémouille St Loup ; Me Antoine JOURNIAC Laviallole, Labessette ; Georges JUILLARD Veillac, Lanobre, ; Sr Jean BOYER, le Lac, Lanobre. D'où l'ascendance suivante :



2. Jacques TRINIOL ° ca 1755 x 1785
3. Michelle RANVIER ° ca 1758 à Trémouille St Loup (Leyval)
4. Charles TRINIOL ° ca 1725 + 1775 à Labessette x ca 1750 à ? Labessette
5. Antoinette ROUX ° ca 1735 + 10 nivôse an 13 (peut-être fa Simon ROUX et Magdelaine COUDERT)
6. Jean RANVIER ° 04.09.1731 à Trémouille y x 18.02.1754
7. Jeanne GOYGOUX
8. Henry TRENIOL x Beaulieu (15) 08.02.1717
9. Catherine COUDERC
12. Jean RANVIER
13. Catherine ROUX
14. Pierre GOYGOUX
15. Jeanne ou Anne DIF
18. François COUDERC
19. Anne VERNET
24. Antoine RANVIER
25. Jeanne MIALLET

Annie LOHBERGER (CGHAV – 2306)

NDLR : Nous avons transmis à Viviane PINGUET un dossier plus complet d'Annie LOHBERGER sur cette question.

#### 107-10814 VAISSON-PEGEON (63)

Existe à Ambert (Aubignat), un couple Vital VAYSSON x Damiane JARSAILLON (mes sosa 1908/1909, 1972/1973) dont Joseph ° 15.04.1685 à Aubignat qui aurait pu éventuellement contracter une 1<sup>ère</sup> alliance avant 1727.

2. Vital VAYSSON ° 20.02.1632 Susmontargues (Champetières) + 21.05.1692 Aubignat x av. 1669
3. Damiane JARSAILLON ° 20.05.1645 Aubignat y + 4.02.1710
4. Jean VAYSSON ° 25.01.1595 Susmontargues + entre 1658 et 1669 x av. 1626
5. N..N.. (voir ma réponse 107-10857 DELOLME-VAISSON dans ce N°)
6. Claude JARSAILLON ° 21.11.1607 Aubignat x av. 1636
7. Marie NOURRISSON
12. Antoine JARSAILLON ° Aubignat
13. Catherine JURIE
14. Pierre NOURRISSON
15. Anne BEGON

Jean-Luc CHAROBERT (CGHAV – 1328)

#### @107-10830 Démographie St Ferréol des Côtes (63)

Dans le N° 21 de 1999, le GRAHLF a publié une petite étude de 6 pages relative à la démographie de St Ferréol des Côtes de Mr Alain BORDET. Je crois que Mr DOUSSON appartient aussi à ce groupe.

Contact : GRAHLF 17 rue Saint-Joseph 63600 Ambert.

Michèle VERNAUDON-ROLLE (CGHAV – 1587)

#### @107-10832 Livres d'Abel POITRINEAU

Je signale, outre les livres déjà cités :

- Histoire des Diocèses de France : Clermont, Beauchesne 1979 (Livre important pour l'Histoire Ecclésiastique auvergnate)

Sur l'émigration :

- Les espagnols de l'Auvergne et du Limousin, Malroux-Mazel, libraire éditeur Aurillac, 1985, (du XVII au XIX<sup>e</sup> siècles.)
- Remues d'hommes, Les Migrations montagnardes en France 17<sup>e</sup> -18<sup>e</sup> siècles, Aubier-Montaigne 1983.

Michel JUILLARD (CGHAV – 1529)

#### @107-10832 Livres d'Abel POITRINEAU

Abel POITRINEAU, Professeur d'histoire reconnu, a peut-être écrit à propos de la Basse-Auvergne, mais il est surtout réputé pour ses études particulièrement fouillées sur les causes et les phénomènes de l'émigration des populations en surnombre vivant dans les massifs montagneux de la Haute Auvergne. Entre autres ouvrages, citons de lui « Les Espagnols de l'Auvergne et du Limousin du 17<sup>e</sup> au 19<sup>e</sup> siècles » publié en 1985 aux éditions Mairoux-Mazel à Aurillac. Rappelons en effet que pendant des siècles l'Espagne fut la destination première et principale d'émigration de ces populations montagnardes et qu'il était traditionnel de désigner ceux qui revenaient, enrichis, au pays pour y mourir après y avoir fait construire de belles maisons sous le nom « d'Espagnols ». Comme on désignait sous le terme « Américains » ceux qui, beaucoup plus tard, étaient partis vers les destinations lointaines de l'Amérique du nord, mais également du sud, (pour ces derniers, on peut surtout faire état des paysans du Rouergue venus s'établir dans la région de Piguë et de Carhué dans la province de Buenos-Aires, en Argentine).

Le livre-socle d'Abel POITRINEAU pour la connaissance de ces phénomènes d'émigration montagnarde est « Remues d'hommes : les migrations montagnardes en France 17<sup>e</sup>-18<sup>e</sup> siècles » Paris Aubier 1983

Michel TEILLARD d'EYRY (CGHAV – 1)

NDLR : Nous avons parlé à diverses reprises de ces deux ouvrages d'Abel POITRINEAU sur l'émigration dans AmA ! Nous ne pouvons qu'encourager nos lecteurs à les lire et à les mettre dans leurs bibliothèques. Sa thèse sur « La vie rurale en Basse-Auvergne » est également l'ouvrage de références sur la vie dans nos campagnes au 18<sup>e</sup>

#### @107-10839 Registres de Condat en Feniers (15)

Marcenat : en mairie à partir de 1868. Les archives ayant brûlées avant cette date.

Condat en Feniers : en mairie archives de 1650 à 1914. Quelques registres sont incomplets ou en mauvais état. Je peux rechercher les ascendants de Catherine BARBAT ° 24.03.1804 à Chareyre (Condat), fa Pierre et Marie DALMAS ( ?)

Henri MOLIERE (CGHAV – 2116)

#### @107-10841 Registres de Saillant (63)

La « Revue d'Auvergne », ainsi d'ailleurs que les autres revues auvergnates, peuvent être consultées à la Bibliothèque Municipale Inter-Universitaire dans l'annexe qui groupe tout ce qui concerne l'Auvergne, 1 boulevard Lafayette à Clermont.

Michel JUILLARD (CGHAV – 1529)

#### @107-10843 AUBERGER-DESBOUIS (63)

Trouvé à Buxières sous Montaigut:

De Gilbert AUBERGER, laboureur, et Jeanne DESBOUIS ° 11.03.1758 Magdeleine (p : Jean AUBERGER, oncle, m : Marie SIVADE, cousine)

C'est la seule naissance des paroisses environnantes.

Une autre ° de Gilbert AUBERGER x 1758 Claudine BACHELARD. Ce Jean serait aussi oncle et parrain.

Les parents seraient Jean AUBERGER (ou BERGER) x Marie OLERY. Jean AUBERGER + en 1758.

A Buxières pas de ° 1720-1736 et 1760-1774 et pas de + 1750-1774.

A Lapeyrouse, j'ai : Antoine AUBERGER x 04.07.1724 Jeanne DESBOUDARS (parents non indiqués d'où :

- Mathieu Charles ° 22.09.1725

- Anne ° 24.09.1730
- Marguerite ° 08.04.1737
- Jean ° 13.04.1741

Antoine + 14.04.1748 (pas d'âge) Tém : Charles BOURILLET A St Eloy, il y a également, Catherine DESBOUIS + 14.03.1772 à 60 ans, Gilbert AUBERGER, son beau-frère. A Youx, le 24.02.1772 ° Catherine AUBERGER, fa Antoine et Marie DURANTHON (p : Jean OLLERY, m : Catherine DURANTHON)

Jeannine LACOUTIERE-DARBY (CGHAV – 2453)  
@107-10844 AUVERGNE (Comtes de)

On peut consulter le BALUZE à la bibliothèque de Clermont (heures d'ouverture dans cette revue)

Daniel DEGEORGES (CGHAV – 12)

107-10847 BEAL-BERAUDIAS (63)

Des BERAUDIAS ou BERODIAS à Ambert et environs. Barthélemy BERAUDIAS x Denize (parfois appelée Jeanne) GUILLAUMONT, sans doute à Ambert :

- Michel ° 14.10.1676 Ambert y x 19.09.1695 Jeanne FAVIER
- Marguerite ° ca 1678 + 23.11.1708 La Tour-Goyon x Ambert 19.09.1695 Pierre FAVIER (fère de Jeanne) et d'autres

Le même jour, 19.09.1695, Barthélemy, veuf, x2 Anne FAYE, veuve de Jean FAVIER (parents de Jeanne et Pierre) Michel BERAUDIAS et Jeanne FAVIER ont eu au moins :

- Jean ° ca 1701 + 3.10.1706 à La Tour-Goyon (LTG), 5 ans.
- Pierre ° 13.01.1706 LTG y + 16.08.1706
- Claudine ° 20.10.1710 LTG
- Antoine ° 1721 LTG + 1771 à 50 ans x Ambert 1745 Marguerite CONVERS
- Jean ° 1715, peut-être celui parti teinturier au Chambon en Forez (42)
- Pétronille ° 28.05.1712 Ambert y + 3.04.1769 y x 27.10.1739 Damien SAUVAGEON (mes ancêtres)
- Michel ° 26.09.1707 Ambert y x 10.01.1735 Jeanne SERENDAT , d'où Jean ° 9.09.1746 Ambert y x 9.02.1773 Margerite POINÇON

Michèle VERNAUDON-ROLLE (CGHAV – 1587)

107-10852 CHAUVIGNY de BLOT

Pour compléter la famille de CHAUVIGNY, les pages de la grande écurie de François BLUCHE (Les cahiers nobles Novembre 1966)

Gilbert de CHAUVIGNY de BLOT (fr. 32.105, fol. 148)

1. Gilbert de CHAUVIGNY de BLOT, ° et b. 20.06.1720 à Blot (Saint-Gal), dcse de Clermont. Preuves du 28.03.1736
2. Gilbert de Ch. de BLOT, chev., sgr de Blot, cap. au régiment d'Entraigues, x Cm. 20.09.1710 Etiennette DAMAS de Cormaillon.
4. Amable de Ch. de BLOT, éc., sgr de Blot, gendarme de la garde, x Cm 5.11.1681 Françoise de ROUX.
8. César de Ch. de BLOT, sgr de Montepesdon, x Cm. 26.11.1653 Diane Marie de FRUGIÈRES.
16. François de CHAUVIGNY., éc., sgr de Blot, x Cm 7.03.1604 Marie OLIVIER.
32. Claude de CHAUVIGNY., sgr de Blot, chev. de l'ordre, x Cm. 10.05.1576 Claude de VEINI.
64. Pierre de CHAUVIGNY., sgr de Blot, viv. 1531, l'un des 100 gentilhommes., x Isabeau de BOURBON-BUSSET
128. Gilbert de CHAUVIGNY., sgr de Blot.

Richard DUJON (CGHAV-2570)

107-10857 DELOLME-VAISSON (63)

2. Pierre DELOLME ° 24.04.1646 Susmontargues (Champetières) x av. 7/1670
3. Benoite VAYSSON ° 11.08.1640 Susmontargues
4. Barthélemy DELORME x Champetières 10.02.1632
5. Catherine THIOLIERES ° 20.10.1609 Tiolières (Champetières) (mes sosa 3248/3249)
6. Jean VAYSSON °25.01.1595 Susmontargues + entre 1658 et 1669  
x2 Champetières 27.06.1637 (Cm 12.06.1637 M° L'Héritier à Ambert)
7. Antonia MAILHAIRE de Thiolerette (Thiolères)
8. Sébastien DELORME ° 25.11.1572 Susmontargues + entre 1645 et 1651
9. Souveraine DURIF + ap. 1/1651
10. Georges THIOLIERES ° 18.12.1573 Thiolières (Champetières) + entre 1636 et 1645 x av. 1609
11. Léone COLLAY + ap. 4/1633
12. Antoine VAYSSON ° av. 1560 Susmontargues + ap. 6/1637 x av. 1588
13. Jeanne DOUARRE ° 20.01.1566 au bourg de Champetières + ap. 1627
14. Joseph MAILHAIRE
16. Julien DELORME de Susmontargues x av. 1566
17. Benoite/Damiane MALCURAT d'Aubignat (St-Ferréol/Ambert)
20. Guillaume THIOLIERES
26. Antoine DOUARRE du Chatelet (Champetières) + ap. 9/1607 x ca 1560 (20 fois dans mes sosa)
27. Anne BATISSE + 16.10.1605 au bourg de Champetières
32. Benoît DELORME
34. N...MALCURAT
35. Benoite N...
52. Vital DOUARRE
54. N..BATISSE
55. Marie CONSTANT

Jean-Luc CHAROBERT (CGHAV – 1328)

@107-10865 DURANTON (63)

On trouve à Moureuilles les Marie DURANTON suivantes

- 27.05.1735, fa Antoine et Gabrielle DUCHER
  - 12.11.1739, fa Etienne x Marie GIRAUD
  - 23.01.1741, fa Antoine x Michelle GIRAUD
  - 08.05.1750, fa Pierre, x Petronille BIDOT
  - 01.10.1751 fa Annet x Marie PICHOT
- Les x ont été célébrés à Moureuilles.

Jeannine LACOUTIERE (CGHAV – 2453)

NDLR : J'espère avoir interprété correctement votre réponse.

@107-10885 MARCILLY-JUVET (63)

Dans le complément de son livre « Nous les avons cherchés partout » , Monique MALFANT-BROUILLET signale des MARCELLIER à La Chapelle en La Faye, Estivareilles, Marols, trois communes de la Loire, limitrophes, à l'est de Saillans et La Chaulme ; notamment un Benostt MARCELLIER, dit des Garniers, paroisse d'Estivareilles, le 08.01.1656, supposé être marié à Jeanne MOSNIER, d'où descendance.

Annie MALHIÈRE (CGHAV – 2037)

@107-10890 ROBERT (63)

Un nide de ROBERT à St Clément de Vallorgues, canton de St-Anthème, où ils sont voituriers de père en fils. Des ROBERT cités comme parrains viennent de Gumières et

Usson en Forez, dans la Loire. Des ROBERT à St-Anthème à parti de 1694.

Annie MALHIERE (CGHAV – 2037)

@107-10891 SAINT-QUENTIN-BEAUFORT (63)

Deux ouvrages sur les SAINT-QUENTIN-BEAUFORT, fondateurs de la chartreuse de Port Ste Marie, contenant beaucoup de renseignements :

- le gros livre de la chartreuse de Port Ste Marie en Auvergne par l'abbé MIOCHE, livre datant de 1896 (les 100 premières pages)

- Histoire de la chartreuse du Port Ste Marie d'Henri LAMENDIU de 1974 (les 30 premières pages)

Bernadette GILET (CGHAV – 1839)

@107-10893 TRIOLET-DARAGON (63)

Pierre TRIOLET ° 24 floréal an 8 au Mazet (St-Clément de Vallorgue), cultivateur au Mazet, fs Damien (+30.06.1820 au Mazet) et Marie Anne CHAMPEY, x St-Anthème 17.08.1825 Antoinette DARAGON ° 27 floréal an 8 au bourg de St-Anthème, ouvrière en dentelles au bourg, fa + Jean et Marie MOREL. Témoins : Antoine CHAMPEY 30 ans, Antoine CHAMPEY 55 ans, Blaise FOUGEROUSE 48 ans tous cultivateurs au Mazet et Antoine DARAGON 28 ans, scieur de long habitant St-Anthème.

Je n'ai pas trouvé le x de Jean DARAGON et Marie MOREL à St-Anthème.

Damien TRIOLET ° 29.07.1762 à St-Just de Baffie, cultivateur au Combest (St Just), fs Antoine et Marguerite BOST x St-Clément 15 fructidor an 3 avec Marie Anne CHAMPEY ° 20.06.1771 au Mazet, fa Joseph et Anne RANCE, habitant au Mazet.

Marie-Hélène BOISSADIE (CGHAV – 2450)

Jean DARAGON, 23 ans, fs Claude et + Marie VARAGNAT, menuisier, habitant Pont sur Ance (nom révolutionnaire de St Anthème) x Pont sur Ance 13 fructidor an III Marie MORELLE ° 21.04.1773 à Pont sur Ance (selon acte x), 21 ans, journalière, fa + Jacques et Marie BARGE ; Pnts : Claude DARAGON, père, 48 ans, Antoine FAURE, tisserand, cousin germain époux, Marie BARGE mère.

En fait sur les registres paroissiaux de St Anthème, Marie MOREL ° 22.04.1774 (p : Pierre BONNETON, m. Marie MOREL). Le couple a eu un autre enfant, Benoît, en 1776. Le père est dit tailleur d'habits, et la mère dénommée BARJON.

Les quartiers de Jean DARAGON sont les suivants :

1. Jean DARAGON
2. Claude DARAGON du bourg de St-Anthème x 29.07.1768 St.Ant.
3. Marie VARAGNAT de la Grange Neuve (St Anthème)
4. Mathieu DARAGON, majeur charpentier du bourg de St-Anthème x Cm 15.09.1733 Me Cochet à St-Anthème
5. Jeanne THEVENON, du Pinet (St-Anthème)
6. Claude VARAGNAT aîné, marchand du burg x Cm 6.11.1732 (M° Cochet à St-Anthème)
7. Anne CHATIN + av. 1768, de la Grange Neuve
8. Jean DARAGON + av. 1733 x Cm 19.07.1689 M° Chapot , de la Sauvetat (St(Anthème)
9. Jeanne DUGUEYT, du Gay de St-Anthème + av. 1733
10. Pierre THEVENON ° ca 1672 laboureur de l'Aubertane x 23.11.1700 St-Anthème (dispense du 3° degré de consanguinité)

11. Marie COLOMBET, fille de labeur, ° ca 1683 + av. 1733

12. Jean VARAGNAT aîné, marchand, du Roure de St clément de Vallorgue ° ca 1683 + av. 1732 x 25.09.1703 St-Anthème (signe)

13. Jeanne DUGUEYT, du bourg de St-Anthème (sait signer)

14. Jacques CHATAIN + av. 1732

15. Catherine VIALARD + av. 1732

16. Clément DARAGON + av. 1689

17. Antoinette CHOMETTE

18. Mathieu DUGEY

24. Claude VARAGNAT, laboureur, x St-Clément 03.09.1669

25. Marie DUROURE

26. Jean DUGUEY x Cm 2.09.1681 (M° Latanerie à St-Anthème)

27. Marie DELOLME

48. Claude VARAIGNIER + av. 1669, de Montchouvet (La Chaulme)

50. Claude DUROURE du Roure (St-Clément)

52. Jacques DUGUEYT, scieur de bois, x 20.08.1657 St-Anthème

53. Antoinette COUHERT

54. Antoine DELOLME, tailleur d'habits + av. 1681

55. Jeanne BOSVIRONNOIS

104. Benoit DUGUAY + av. 1657

105. Jean COHERT + av. 1657

Annie MALHIERE (CGHAV – 2037)

NDLR: Nous avons établi la généalogie précédente à partir d'une liste de mariage envoyée par notre adhérente. Outre le travail de mise en forme toujours un peu long, nous risquons de commettre des erreurs. Nous vous demandons d'établir des généalogies plutôt que des listes.

107-10896 VIDAL-DESMAISONS (63)

2. André VIDAL ° Valence en Espagne, teste en 1626

3. Marguerite DESMAISONS ° 5.06.1603 au bourg de Bertignat + 4.02.1667 Charlouty (Grandval)

4. Damien VIDAL

6. Pierre DESMAISONS praticien de Bertignat en 1619 et 1629, fermier et greffier au bailliage de Boutonargues en 1601 x av. 1600

7. Jeanne DINASSE

Le couple VIDAL-DESMAISONS (mes sosa 2842/2843 et 4738/4739) d'abord établi au bourg de Bertignat, s'installe ensuite au domaine de Charlouty mais j'ignore s'ils y sont en tant qu'acheteurs ou héritiers

Jean-Luc CHAROBERT (CGHAV – 1328)

108-10898 Fondateurs de Cloches

Voir dans la revue du GRAHLF Hors série N°20 de 1993 consacré au canton de VIVEROLS un article de Jean Louis BOITHIAS p. 87 à 91

Marie Claude CHASTEL (CGHAV – 468)

108-10903 Monument aux morts St Just de Baffie (63)

Le plus simple et le plus rapide est de consulter le site internet récemment créé sur les morts de la guerre dont je rappelle les coordonnées :

<http://www.memoiredeshommes.sga.defense.gouv.fr>

Voir numéro 107 de la revue page 7. Sur ce site, on trouve la copie de l'acte de décès de tous les morts de la guerre.

Henri PONCHON (CGHAV – 62)

108-10904 MORNICHAS (63)

On trouve à Saint Flour l'Étang le 01.02.1742 le mariage sans filiation d'un Joseph MORNICHAS avec Catherine PIRONON et le 23.11.1745 le mariage d'Antoine MORNICHAS fs Antoine et Marie LOMBARDIE avec Isabeau PINTRAND fa Louis et Isabeau LAROCHE

Christiane DEGEORGES (CGHAV – 12)

108-10907 Recherches en : Belgique, Italie, Brésil :

Pour l'Italie, il faut s'adresser, en général, aux archives des évêchés (vicariat ou vicariato) où sont conservés les registres des baptêmes, mariages et sépultures, au moins pour la période antérieure à l'unité italienne (1870). Il faut, bien sur, préciser la ville et pour une grande ville, la paroisse où se situe l'acte (Je viens de pratiquer cette recherche à Rome) Il peut y avoir quelques difficultés particulières pour l'époque où certaines régions devinrent départements français.

Ceci dit, j'ai plutôt l'impression que votre RODARY ou RODARIE est un nom bien français, formé sur un nom de lieu Rodier et le suffixe habituel -ie ou -rie.

Henri PONCHON (CGHAV – 62)

NDLR pour démarrer des recherches en Italie, on peut s'adresser à Marc MARGARIT, président de l'association « Ancêtres Italiens » (Bibliothèque Généalogique, 3 rue de Turbigo, 75001 Paris)

108-10916 BEAL-FONTLUPT (63)

Ce couple figure page 126 de l'ouvrage de Pierre POUZET consacré au BEAL qui permet de remonter 10 générations de vos BEAL.

Jacques BEAL, patier à la Faye de Bertignat, y ° 24.10.1804, fs de Claude Marie et Françoise GIDON, x Bertignat 21.08.1827 Antoinette FONTLUPT du Montel.

Henri PONCHON (CGHAV – 62)

108-10937 BRAVARD (63)

Anne BRAVARD, fa Annet et Anne PIALAT (x 20.11.1719 Auzelles), de Neufville, est ° 09.05.1733 à Auzelles, y + 02.04.1788, veuve de Louis BORIE. Ses parrain et marraine sont Guillaume MONTAGNE et Anne DUMAS. Celle-ci est probablement la femme d'Antoine BRAVARD-VERDIER (x Auzelles 14.11.1720) dont je descends. Je n'ai toutefois pas remonté à ce jour leur généalogie, les actes de mariage n'étant pas filiatifs, et les BRAVARD étant nombreux ! Je ne peux pas me prononcer sur la parenté exacte : probablement deux frères ?

Jean-Noël MAYET (CGHAV – 657)

108-10942 CHAMPOMMIER-DUCOURTHIAL (63)

Il peut s'agir effectivement du même couple, mais aussi de frères et sœurs, voire d'homonymes plus ou moins apparentés. J'ai rencontré dans mes recherches tous ces cas de figure.

Toutefois, Jean CHAMPOMMIER était un migrant (« A moi Auvergne ! », n° 107 page 36), et le minutier de Me VIALETTE (1757-1785) ne mentionne que ce seul CHAMPOMMIER.

L'hypothèse de l'homonymie peut donc être écartée, et la solution la plus probable est effectivement l'identité entre les deux couples. d'autant que Marie était un prénom si courant que très souvent celles qui avaient été baptisées ainsi avaient un autre prénom dans la vie courante.

Jean-Noël MAYET (CGHAV – 657)

108-11017 MONTEILLET-POMMERETTE (63)

Je pense qu'il s'agit de Mathias MONTEILLET ° 31.01.1666 fs Antoine et Marguerite CHASSAING ; il

avait au moins un frère Antoine ° 21.04.1663.

Il existe à l'époque une seule famille MONTELHET dans la paroisse d'Augerolles donc très logiquement l'Antoine, père de Mathias, est lui même fs du couple

Jacques MONTELHET (+14.01.1661 à 74 ans) x Pironne GADOUX (+ 1.08.1651 à 50 ans), fa Michel, d'ou 5 enfants

- Catherine ° 9.02.1623 + 8.05.1623

- Michel ° 10.08.1625 la Vialette (p : Michel GADOUX, ayeul)

- Benoitte ° 6.07.1629 la Vialette

- Antoine ° 6.03.1633 la Vialette

- Anna ° 2.05.1638

Henri PONCHON (CGHAV – 62)

108-11058 TAILLANDIER-GOUTTEBROZE (63)

Un couple Antoine GOUTTEBROZE - Jacqueline VIE de Baraduc (x Olmet 08.05.1679) figure dans l'étude de PL POUZET sur les familles de La Chabasse, Job, Marat, Vertolaye (2° Tome) éditée par le CGHAV. Toutefois, cette Jacqueline GOUTTEBROZE n'est pas indiquée et les dates ne conviennent pas (un siècle entre les deux mariages)

Henri PONCHON (CGHAV – 62)

108-11068 VIE-MAYET (63)

2. Claude VIE x La Chapelle Agnon 09.03.1734

3. Adrienne MAYET, ° 18.01.1711 Marat, + 20.06.1780 Marat.

4. Mathias VIE, + ap. 1734

5. Jeanne MARON (ou FARON ?)

6. Antoine MAYET ° ca 1668, + 18.05.1734 Marat, x Cm 24.11.1687

7. Jeanne DUCHIER, + ap. 1734

12. Guillaume MAYET, + 1716/1738, x1 Antoinette PAULIN, [2 Cm 24.11.1687 Claudia FARON, x3 St Gervais sous Meymont, Jeanne BERAUD]

13. Antoinette PAULIN + ca 1685/1687

14. Antoine DUCHIER+ av. 1687, x La Chapelle Agnon 14.04.1671

15. Claudia FARON + ca 1687-1691 [x2 Guillaume MAYET]

24. Robert MAYET, + 27.03.1703 St Gervais sous Meymont, « âgé de 105 ans »

25. Jacqueline de PRADAT + ap. 1691

Je descends du remariage de Guillaume MAYET avec Jeanne BERAUD

Jean Noël MAYET (CGHAV - 657)

@108-11078 Acte de notoriété pour une naissance

La réponse est simple : si votre jeune épouse a besoin d'un « acte de notoriété » pour remplacer son acte de naissance, c'est que celui-ci n'existe pas.

Comme tous les actes de notoriété, cet acte était établi devant le juge de paix (aujourd'hui ce serait devant le notaire) sur l'affirmation des parents confirmée par deux témoins qui jurent qu'ils connaissent parfaitement les faits.

Ce fut le cas pour l'un de mes ancêtres : malheureusement la date de naissance qu'on lui attribua se situait six mois après l'acte de naissance d'une sœur. Je m'interroge !

Ne comptez-pas trop retrouver l'enregistrement de cet acte de notoriété, il y a très peu de chances qu'il ait été conservé.

Alain ROSSI (CGHAV - 2140)

Que les parents n'aient pas déclaré leur enfant à l'Etat Civil de la commune en 1800 n'a rien d'exceptionnel.

Je suis en revanche surprise que vous ne trouviez pas l'acte de baptême.

Frédérique MOUNIER (CGHAV - 2536)

Je ne suis pas surprise que l'acte de baptême n'existe pas, en effet j'ai trouvé un ancêtre que ses parents n'avaient pas voulu faire baptiser à sa naissance « *ayant rencontré tellement de gens fanatisés* »

Denise CHALARD (CGHAV - 1383)

@108-11079 Age de majorité en 1700

La majorité d'Ancien Régime est à 25 ans pour garçons et filles. Cependant, les garçons doivent attendre 30 ans pour se marier sans le consentement des parents, au risque d'être déshérités. Au-delà, s'ils ne sont pas mariés, c'est la faute aux parents qui ne leur ont pas trouvé un « bon parti », et peuvent se marier sans consentement et sans risque d'être déshérités. Pour les filles c'est plus simple, si elles se marient sans le consentement des parents, ce sera « *sans dot* ». Pour compléter cette approche financière du mariage, selon la Coutume d'Auvergne, les veuves sont maîtresses de leurs biens et les parents n'ont rien à dire sur le remariage : ils ne sont d'ailleurs pas cités dans la grande majorité des actes de remariage, quel que soit l'âge de la dame.

Alain ROSSI (CGHAV - 2140)

108-11080 Age parfait - Age nubile

L'âge nubile est celui exigé par la loi pour pouvoir contracter mariage :

- Droit canonique = 12 ans pour les filles et 14 ans pour les garçons
- Edit royal de février 1556 et Ordonnance de Blois 1579 = idem
- Révolution (loi du 20/9/1792) = 13 ans pour les filles et 15 ans pour les garçons
- Code civil Napoléon (loi du 1er germinal An XII) = 15 ans pour les filles et 18 pour les garçons
- Code civil (loi du 21.06.1907) = idem
- Code civil (loi du 5.07.1974) = idem

L'âge parfait est celui de la majorité civile = âge à atteindre pour être considéré juridiquement comme civilement capable et responsable .....MAIS j'ai un doute car il existe également une majorité matrimoniale !!!! alors lequel des deux est le « parfait » ?

En fait l'Edit royal de février 1556 et l'Ordonnance de Blois (1579) donnent comme majorité matrimoniale : 25 ans pour les filles et 30 ans pour les garçons c'est à dire qu'il faut le consentement obligatoire des parents jusqu'à cet âge là.

La Révolution (20.09.1792) instaure la majorité matrimoniale à 21 ans pour les filles et 25 pour les garçons - mais - il faut l'accord des parents jusqu'à 25 ans pour les filles et 30 pour les garçons ET en cas de désaccord il faut faire établir par notaire des sommations respectueuses (2 mois de suite) et ensuite on « peut passer à l'acte » (.. de mariage bien sûr !!)

Il en est de même avec le code civil Napoléon de l'An XII. (sauf qu'à partir de la loi de 1896 les sommations respectueuses se font 1 mois seulement)

La loi du 21.06.1907 demande l'autorisation des parents jusqu'à 30 ans, réduit à 25 en 1922 et supprimée en 1933. En cas de refus des parents une notification doit être adressée par les enfants majeurs.

Bon courage !!! peut-être que tout cela mis sous forme de tableau par rapport aux dates indiquées (lois et décrets)

vous permettra d'y voir plus clair.

Quant à vos « témoins perpétuels » c'est peut-être parce qu'il s'agit du registre « exemplaire du greffe » et que les VRAIS témoins sont indiqués sur l'exemplaire original.

J'ai pu constater ce même fait dans d'autres départements et j'en ai conclu que le double était fait plus tard si bien que les marguilliers servaient de témoins à tout ... baptêmes, mariages et inhumations !!!

Hélène LOCHEY (CGHAV - 2018°)

NDLR attention les BMS, même tenus par les curés étaient des actes officiels et le contenu des deux registres devait être identique : les témoins ne pouvaient pas différer d'un registre à l'autre. Néanmoins, la « grosse » qui était envoyée à la sénéchaussée était bien souvent recopiée en fin d'année à partir de la « minute », conservée à la paroisse, et ne comportait pas les signatures signalées dans le texte. Pour finir, ce sont très souvent les mêmes personnes qui sont témoins à presque tous les actes. Pour baptêmes et sépultures, ce devaient être ceux qui logeaient (artisans en particulier) sur la place de l'église. Pour les mariages, l'implication des parents et amis devait être plus importante.

@108-11081 Anse, canton de Craponne

Anse est très probablement « Saint Julien d'Ance » (Insee 43201) qui fait partie du canton de Craponne sur Arzon.

Son nom révolutionnaire est « Montdance »

Alain ROSSI (CGHAV - 2140)

Michel GIBERT (CGHAV - 2372)

@108-11083 Colon

Colon : agriculteur lié par un bail au propriétaire foncier auquel il paye un loyer en nature (Petit Larousse). Le colon est très souvent un migrant. La pratique, qui remonte à la Rome antique, et ses colonies de vétérans, a été reprise dans l'Amérique du Nord des XVII-XVIII<sup>e</sup> siècles, lorsque les autorités françaises, anglaises, ont installé de manière organisée des ressortissants sur des terrains considérés comme vierges (l'avis des Américains, il est vrai la plupart du temps chasseurs-cueilleurs, n'a pas été sollicité !). Le terme a ensuite été repris lors de la conquête de l'Algérie, les autorités françaises déniaient tout droit de propriété aux populations arabes et berbères, et le mot a alors acquis son sens actuel.

Jean-Noël MAYET (CGHAV - 657)

@108-11084 Coquetier

Selon le « Dictionnaire des Vieux Métiers » de Paul REYMOND : marchand ambulant de « beurres, œufs et fromages ».

Hélène LOCHEY (CGHAV - 2018)

Du côté de Ars les Favet un certain Antoine CAILLOT du village Chez Vellard y était coquetier. C'est en fait une personne qui récoltait les œufs des paysans et qui les revendait.

Richard DUJON (CGHAV-2570)

J'ai le souvenir de mon oncle qui dans les années 1960 était coquetier dans la région de Veauche (42). En fait il achetait des œufs, fromages, volailles, lapins, chevreaux sur pied chez les paysans ou autres éleveurs et il les revendait sur les marchés prêts à consommer.

Marie Claude VIALON (CGHAV - 2565)

@108-11085 Dispenses de consanguinité

Sous les cotes 1 G 1681 à 1 G 1739 sont conservés les demandes de dispenses (consanguinité, affinité ou bans) des années 1763 à 1790, la majorité date des années 1780 à 1789 et quelques rares demandes sont antérieures à 1763.

Sous la cote 1 G 1680 on trouve un répertoire des droits, sans filiation, de 1776. Aucune chance donc de trouver une demande datant de 1695, malheureusement...

Marie-Françoise BRUNEL (CGHAV - 964)

On y trouve un total de 5175 réparties en 43 dossiers et dans chaque boîte il y a 2 ou trois dossiers de 60 à 150 dispenses environ

Andrée PARBELLE (CGHAV - 1677)

@108-11086 Etat civil parisien au XIX<sup>e</sup> siècle

Les actes d'état civil détenus par les mairies d'arrondissement ne concernent que la période postérieure à 1903. Toute demande concernant une période antérieure doit être faite au :

Service des Archives départementales  
18 boulevard Sérurier 75019 Paris  
Tél : 01 53 72 41 28

Laurence BECHET (CGHAV - 2764)

NDLR En fait, le plus gros problème est celui posé par la destruction des deux collections, communale/paroissiale et départementale, dans les incendies de la Commune (1871). L'état civil parisien donne lieu, actuellement, à une tentative de reconstruction à partir des autres sources.

@108-11087 Fête de la purification de Notre Dame

Selon un livre de messe de 1855, la purification de la Vierge est le 2 février.

Anne Marie MONIER (CGHAV 1123)

La fête de la Purification de Marie a pris le nom des chandelles des processions : c'est aujourd'hui la Chandeleur sur le calendrier des postes. Elle a changé plusieurs fois de nom (fête de la Présentation du Seigneur, de la Purification de Marie, Candelorum, Chandeleur) et est effectivement fixée au 2 février.

Christophe CHAZOT (CGHAV - 2556)

Au sujet de « la purification de la saint vierge » Fête le 2 février. L'Eglise célèbre la présentation au temple de Jérusalem selon la loi 40 jours après la naissance de J.C. (Luc 2). Cette fête est aussi appelée Présentation au Temple. Siméon prophétisa qu'il serait la « Lumière des Nations » d'où le nom de Fête des lumière ou Chandeleur.

Georges DALLIOUX (CGHAV - 2811)

NDLR Dans le contexte juif de l'époque du Christ, le point de départ est bien celui de la purification de la mère, cérémonie rituelle intervenant 40 jours après la naissance de l'enfant et après le « retour de couches », car jusque là elle est « impure ». Mais se surajoute à cet anniversaire, celui de la présentation au temple de Jésus, comme c'était le cas de tout premier né, puis la procession des chandelles.

A noter que Christophe CHAZOT nous a proposé une récapitulation de l'ensemble des termes usités dans le cadre religieux des paroisses : il paraîtra dans le n° 109.

@108-11087 Fête de la purification de Notre Dame

Selon un livre de messe de 1855, la purification de la Vierge est le 2 février.

Anne Marie MONIER (CGHAV 1123)

La fête de la Purification de Marie a pris le nom des chandelles des processions : c'est aujourd'hui la Chandeleur sur le calendrier des postes. Elle a changé plusieurs fois de nom (fête de la Présentation du Seigneur, de la Purification de Marie, Candelorum, Chandeleur) et est effectivement fixée au 2 février.

Christophe CHAZOT (CGHAV - 2556)

Au sujet de « la purification de la saint vierge » Fête le 2 février. L'Eglise célèbre la présentation au temple de

Jérusalem selon la loi 40 jours après la naissance de J.C. (Luc 2). Cette fête est aussi appelée Présentation au Temple. Siméon prophétisa qu'il serait la « Lumière des Nations » d'où le nom de Fête des lumière ou Chandeleur.

Georges DALLIOUX (CGHAV - 2811)

NDLR Dans le contexte juif de l'époque du Christ, le point de départ est bien celui de la purification de la mère, cérémonie rituelle intervenant 40 jours après la naissance de l'enfant et après le « retour de couches », car jusque là elle est « impure » et « intouchable » au sens strict du terme. Mais se surajoute à cet anniversaire, celui de la présentation au temple de Jésus, comme c'était le cas de tout premier né, puis la procession des chandelles.

A noter que Christophe CHAZOT nous a proposé une récapitulation de l'ensemble des termes usités dans le cadre religieux des paroisses : il paraîtra dans le n° 109.

@108-11088 Généalogie remontée jusqu'en 1450 ?

Cette réponse se trouve dans « AmA ! » n° 98 pages 298-299. Laurence FROMENT, à qui j'ai posé la même question, a fait des raccordements « probables » entre les plus anciens actes notariés sur Ambert, registres d'imposition, insinuations civiles et probablement le terrier des années 1520. Il vaut mieux prendre tout ça comme une « supposition éclairée » plutôt qu'une certitude absolue.

Patrice VINSON (CGHAV - 1428)

Pourquoi s'étonne-t-on de pouvoir utiliser les actes notariés pour remonter une généalogie, alors que tous les nobiliaires (avant 1600) ne font que cela. Il faut seulement exploiter la totalité des actes disponibles, y compris les plus insignifiants au premier abord (10 lignes de quittance donnent les pères des deux mariés et, éventuellement une mère). Attention, cependant, aux conclusions hâtives car les remariages sont au moins aussi fréquents que plus tard.

Alain ROSSI (CGHAV - 2140)

@108-11091 Patronyme LAGUET

Deux citations dans le rôle de taille de Biollet de 1664 :

- « Marie DILAGUER et Georges LELION Maréchal »  
résidant au bourg de Biollet
- « Maryen DILAGUER et Georges LELION mareschal  
sept livres trois sols »

Quelques uns aussi dans les listes du CGHAV

- Gouttières : DELAGUET (1666 à 1729)
- Charensat : Marie LAGUES fa + Charles et Marie  
PIERY x 16.02.1722 Antoine PERCHIER

Evelyne WRETH (CGHAV - 2011)

Voici quelques actes LAGUET, VILAGUET, DELAGUET trouvés dans une recherche rapide dans nos fichiers que vous pouvez faire par le moteur de recherche de Bigenet (partie gratuite)

- DELAGUET Anne, honnête fille, parents non cités x  
Clermont-Fd (prsse St Pierre) 23.02.1653 Guillaume  
BELLESENNE
- VILAGUET Jeanne, fa Jean Baptiste (Me chirurgien) et  
Antoinette BERGER x Cournon-St Hilaire 26.09.1780  
Gervais DESMANCHES
- LAGUET Jean, fs Antoine x Gabrielle DUMAX,  
originaire de Moureuille x Durmignat 20.02.1727 Marie  
AUMAISTRE
- LAGUET Marie, fa Antoine et Gabrielle DUMAS, x  
Durmignat 28.02.1726 Jacques BOUDIGNON
- DELAGUET Jeanne, 28 ans, fa +Jean et +Marie  
BOUDIGNON x Servant 03.07.1738 Gervais  
BACHILLAT

- LAGUET Pierre, pnc, originaire de Charensat x Villosanges 07.11.1715 Michelle BAUGUD
- LAGUET Pierre; fils de Léonard et Germaine CERLY, baptême 23.11.1700 Saint Maigner
- DELAGUET Gilberte, fa +Michel et +Anne GRANLARQUE x Moureuille 29.04.1711 Gilbert FAURE
- LAGUET Françoise, fa Jean et Marie BOUDIGNON x Moureuille 12.02.1722 Claude SABY

Yves GLADEL (CGHAV - 205)

Voici quelques actes LAGUET, VILAGUET, DELAGUET trouvés dans une recherche rapide dans nos fichiers que vous pouvez faire par le moteur de recherche de Bigenet (partie gratuite)

- DELAGUET Anne, honnête fille, parents non cités x Clermont-Fd (prsse St Pierre) 23.02.1653 Guilhaume BELLESENNE
- VILAGUET Jeanne, fa Jean Baptiste (Me chirurgien) et Antoinette BERGER x Cournon-St Hilaire 26.09.1780 Gervais DESMANCHES
- LAGUET Jean, fs Antoine x Gabrielle DUMAX, originaire de Moureuille x Durmignat 20.02.1727 Marie AUMAISTRE
- LAGUET Marie, fa Antoine et Gabrielle DUMAS, x Durmignat 28.02.1726 Jacques BOUDIGNON
- DELAGUET Jeanne, 28 ans, fa +Jean et +Marie BOUDIGNON x Servant 03.07.1738 Gervais BACHILLAT
- LAGUET Pierre, pnc, originaire de Charensat x Villosanges 07.11.1715 Michelle BAUGUD
- LAGUET Pierre; fils de Léonard et Germaine CERLY, baptême 23.11.1700 Saint Maigner
- DELAGUET Gilberte, fa +Michel et +Anne GRANLARQUE x Moureuille 29.04.1711 Gilbert FAURE
- LAGUET Françoise, fa Jean et Marie BOUDIGNON x Moureuille 12.02.1722 Claude SABY

Yves GLADEL (CGHAV - 205)

#### 108-11094 Pot de vin

D'après le Furetière, dictionnaire du XVII<sup>e</sup> siècle : Pot de vin, est un présent, ou une gracieuseté qu'on donne à un vendeur au delà du prix de la vente de quelque chose, ou à celui qui en est l'entremetteur. Les intendants des seigneurs tirent de gros pots de vin des marchés qu'ils font faire à leurs maîtres. Apparemment ça a l'air tout à fait normal.

A la définition de pot, on retrouve le pot de vin : Pot, se dit aussi en parlant de débauche, les goinfres se plaisent à vider les pots, à être toujours parmi les pots et plats. un pot de bière, de vin, de cidre ; une taverne à pot. Il a bu deux pots de vin. En quelques endroits, le pot sert de mesure, et tient deux pintes de Paris. On l'appelle autrement la quatre. Chaque pinte a deux chopines ou hemines ; la chopine deux demi-septiers; et le demi-septier deux possons. En d'autres endroits le pot ne tient qu'une pinte.

Richard DUJON (CGHAV-2570)

#### @108-11095 Prêtres communalistes

Après voir obtenu le titre clérical on devient Prêtre. Tous les membres du clergé son prêtres, le plus bas grade est le prêtre communaliste ou prêtre filleul. En fait il attend d'obtenir une cure pour devenir curé. Tous ne devenaient pas curés, certains restaient simples prêtres communalistes toute leur vie, ils avaient la fonction de l'enseignement dans les paroisses, en attendant d'être pourvu.

Vous pouvez trouver des renseignements sur les membres du clergé aux AD63 dans le fond de l'abbé ADAM.

Un exemple de ce que vous pouvez y trouver en résumé (très peu connu des généalogistes, et pourtant source d'informations) :

*ANDRE Barthélemy : baptisé à Saint Martin de la Chaise Dieu le 31 mars 1722 ; fils de Jean marchand de la Chaise Dieu habitant le faubourg de Benaud paroisse Saint Martin et de Benoîte DUFOUR ; tonsuré à Toulouse le 8 avril 1749 ; est doté d'un titre clérical le 12 octobre 1749 ; ordonné prêtre le 19 septembre 1750 ; vicaire à Sermentizon, est pourvu de la cure de Saint Jean des Ollières sur résignation de son oncle Gabriel DUFOUR le 15 août 1752 ; mis en possession de la cure de Saint Martin des Plains le 20 avril 1754 ; pourvu de la cure et mis en possession de la cure de Perrier sur résignation de Jean FOURNIER le 29 avril 1756 ; résigne la cure de Saint Jean des Ollières le 15 juin 1756 en faveur de son frère Vital Joseph ANDRE ; prêta le serment à la constitution civile du clergé le 30 janvier 1792, le serment de liberté et d'égalité le 8 octobre 1792 ; renonça à son état le 29 brumaire an II ; rétracta ses serments le 15 fructidor an VIII ; fut réhabilité le 18 mars 1801 et mourut peu après.*

Richard DUJON (CGHAV - 2570)

#### @108-11096 Re-né = baptisé ?

Oui re-né signifie bien baptême. La naissance première est celle qui met l'enfant au monde des humains; la re-naissance est celle qui par la grâce du baptême signifie et réalise la nouvelle naissance dans le Christ qui l'élève à la dignité d'enfant de Dieu. Les parrain et marraine sont les « parents » de la nouvelle naissance (parenté spirituelle). Votre curé avait probablement reçu une formation théologique un peu plus poussée qu'à l'ordinaire ... et affichait ainsi (peut-être !) son savoir.

Hélène LOCHEY (CGHAV - 2018)

Très bonne explication du prénom René, dont j'ai eu la définition par un de mes instituteurs à l'école communale il y a bien longtemps. Et pourtant cet enseignant n'oubliait pas de fulminer contre les pratiques religieuses qui dérangeaient l'emploi du temps de l'école laïque. Absence le lendemain de la communion solennelle par exemple. Il avait raison bien sur, mais son désir de transmettre était le plus fort. Un très bon souvenir.

Henri CHAPPAT (CGHAV - 2636)

#### @108-11109 BOUTEYRE-ROGUES (63)

Recensement de 1906 Dore l'Eglise : Jean BOUTEYRE né en 1858 à Bessamorel (43) et Marie ROGUE son épouse née en 1860 à Beaulieu (43). Enfants : Pierre né en 1895 à Yssingeaux (43), Joseph né en 1905 à Dore l'Eglise

Marie-Françoise BRUNEL (CGHAV - 964)

#### @108-11117 CHASSAING-BRAS (63)

La famille CHASSAING a fait l'objet de plusieurs études : par TARDIEU dans « Histoire de la ville et baronnie d'Herment », et Joseph PRADEL, dans « Généalogie de quelques familles aux confins de l'Auvergne, du Limousin et de la Marche » (disponible dans les « Publications du CGHAV ». Toutefois, les deux couples que vous citez n'y sont pas mentionnés. Et la famille BRAS n'est pas mentionnée dans les tables de Sauvagnat (1737-1789).

Jean-Noël MAYET (CGHAV - 657)

#### @108-11126 DIONNET-VALLARD/VALLAS (03)

DIONNET est en fait une déformation phonétique de GUIONNET (GUYONNET). Les registres paroissiaux de

Sauvagnat (près Herment-63) par ex. Toute recherche doit donc se faire sur les deux patronymes. J'ai par exemple repéré ce patronyme dans les cantons d'Herment et de Randan, dans le Puy de Dôme

Jean-Noël MAYET (CGHAV - 657)

NDLR le phénomène est exactement le même avec un patronyme tel GUIGNABERT/DIGNABERT.

@108-11129 DOUARRE-DOUARRE (63)

Dans mes papiers j'ai trouvé un Jean DOUARRE fs Antoine et Marie CHARRIER, de St Bonnet le Chastel, x1 Marguerite BRUGIERE, x2 Marie AHOND 21 09 1773

Il serait originaire de Pavagnat (St Bonnet).

Rien pour le second Jean

Dominique FOURNIER (CGHAV - 2546)

@108-11139 FONLUPT-ARTAUD (63)

A Bertignat le 05.02.1850 x Antoine FONLUPT, cultivateur, ° Bertignat 14.11.1828, fs + Jean Baptiste (+ Bertignat 27.12.1846 à Chafrin) et + Françoise BEAL (+ Bertignat 10.09. 1841) et Marie ARTAUD, ° Job 25.08.1830, fa Pierre ARTAUD, cultivateur, et + Marie REYROLLE (+ Job 11.01.1845)

Témoins: Jean Baptiste FONLUPT, 23 ans frère de l'épouse, à Chafrin de Bertignat; Jean CLAUSTRES, cultivateur, 54 ans, cousin maternel; Cosme REYROLLE, 46 ans, cultivateur au lieu dit Ribes commune de Job, oncle maternel; Louis MONET, 38 ans, cultivateur à la Sanche commune de Job, ami.

Christian ARTOT (CGHAV - 2086)

@108-11142 GARDE-MESSAGE (63)

Ma généalogie GARDE de Ste Christine (qui jouxte Châteauneuf les Bains)

**I** Bonnet GARDE

**II** Jacques GARDE x Ste Christine ca 1625 Gabrielle BATHIAT,

**III** Jacques GARDE x Blot 5.06.1663 Françoise CISTERNE, fa Michel, cordonnier, et Marie DECORPS,

**IV** Jean GARDE x Ste Christine 26.08.1704 Gilberte VEISSIER, fa Gilbert et Andrée ARNAUD

**V** Gilbert GARDE x Ste Christine 1.10.1731 Philippe PEROL fa François et Marie PASSAVY

**VI** Michel GARDE x Ste Christine 19.01.1758 Cirguette FAURE, fa Marien et Catherine NENOT

**VII** Gilbert GARDE, ° 1761 (27 ans au x) x Teilhet 22.01.1788 Marie VERSEPUY, âgée de 23 ans, fa François et Anne BICHARD

**VIII** Annet GARDE, ° 1.08.1795 Ste Christine (Verneix), x Teilhet 3.02.1821 Marie FAYARD, âgée de 22 ans, fa Michel et Gervaise DUFAL,

**IX** Marguerite GARDE, ° 20.01.1829 Ste Christine (Verneix) x Ste Christine en 1853 Antoine LAGRANGE, âgé de 23 ans, propriétaire/cultivateur, fs légitime de Mathieu et Marie PASSAVY

Richard DUJON (CGHAV-2570)

@108-11144 GOMOT-DEMONTRUSSOUX (63)

Je n'ai pas de réponse à votre question. Je n'ai pas ce mariage à St Maignier. J'ai un relevé d'une naissance de ce couple, mais en 1723 sur cette paroisse. Antoine GOMOT, fils naturel d'Antoine du village du Breux et Marie de MONRESSOUX. J'ai fortement supposé que cet Antoine, était le fils de Gaspard GOMOT, veuf JALLOT, et de Jeanne POUCHOL, veuve de Jean DENIS. Il est né le 03/07/1698 à St-Maignier. C'est l'acte suivant, qui me fait penser à cette possibilité :

Le 27.11.1721 à St Maignier, Michel GOMOT, veuf (Marguerite DEGOUTAUDOT), fils de Gaspard et + Marie JALLOT (22.01.1696) x Jeanne DENIS, fa + Jean et Jeanne POUCHOL, épouse de Gaspard GOMOT. Bénédiction des curés de Dontreix et Bussières sous Rochedagoux.

Jacques GOMOT (CGHAV-2318)

A Bussières sous Roche d'Agoux et à Roche d'Agoux (63) il y a aussi des GOMOT/GAUMOT, dont une Rose GOMOT, fa Gaspard et NN, originaire de St Maignier x 25.12.1707 François GRANCHIER

Evelyne WRETH (CGHAV - 2011)

@108-11145 GOUTTE-MOURLEVAT (63)

Sans être spécialiste des MOURLEVAT (même si j'en descends), il n'y a aucun doute !

- Julienne = Julianne = Juliette = Julie

- Pierrette = Pironne = Pironne = Pétronille

- Jacques = Jacquet = Jammet = Jammes

N'oublions pas que nos ancêtres s'exprimaient en dialecte auvergnat, et que les actes étant tenus en français, il s'agissait toujours d'une transcription, au gré du rédacteur de l'acte.

Jean-Noël MAYET (CGHAV - 657)

@108-11148 GROISNE-CHAMERLAT (63)

Dans la table CGHAV des mariages d'Augerolles (1730-1791) : x Jean Martin CHAMERLAT et Jacqueline TEILLOL le 29/07/1771 qui donne pour origine à Jean Martin, Saint Jean d'Heurs

Roland VIGNY (CGHAV - 1992)

1- Jean Joseph GROISNE

2- Jean GROISNE, ° ca 1737, x 18.02.1762 Billom

3- Gabrielle CHAMERLAT, ° 15.01.1735 Billom

4- Jean Baptiste GROISNE, négociant à Olliergues

5- Elisabeth FOULLIOUZE

6- Jean Joseph CHAMERLAT, docteur en médecine à Billom, trésorier général de France au bureau des finances de la généralité de Riom, ° 3.06.1698 Billom, y + 3.06.1774, y x 4.02.1723

7- Françoise SAUVAGEON, ° 31.3.1708 Billom, y + 26.12.1788

12- Antoine CHAMERLAT, docteur en médecine et procureur du roi à Billom, y ° 14.12.1648, y + 14.06.1719, [y x1 16.11.1676 Suzanne PARRIN], y x2 16.09.1694

13- 13- Marie TAILHANDIER, ° ca 1687, y + 25.8.1734 [x1 Nicolas PARRIN, bourgeois de Billom]

14- Jean SAUVAGEON, notaire royal à Billom, bailli de Montmorin

15-Marie ARMAND

24-Denis CHAMERLAT, marchand bourgeois à Billom, y + 31.5.1656, x ca 1646

25-Madeleine LAVILLE

26-Annet TAILHANDIER, notaire royal à Olmet et bailli de la Serville

27-Marguerite VESSIERE

48-Pierre CHAMERLAT, notaire royal, bailli de Courpière, châtelain de Mauzun et Auterive, + ca 1635

49-Madeleine de MONTBRIZON, ° ca 1578, + 6.7.1660 Mauzun

96-Mathieu CHAMERLAT, marchand de Billom,

97-Michelle VIALON

192- Jean CHAMERLAT, sgr de Chantelauze, notaire royal, garde et tenant le scel de la baronnie d'Olliergues



193- Gabrielle de BRETANGES

194- N. VIALON

195- Françoise BONHOMME

390- Olivier BONHOMME

Alain GOUVERNEYRE (CGHAV – 1813)  
NDLR les familles CHAMERLAT (T I, p. 406-413) et de BRETANGES (T I, p. 315-317) sont traitées par Eric TIXIER (Dict Généalogique, Ed Argha). D'autre part un article de « A moi Auvergne ! » n° 91, p. 29, par Olivier LEFEVRE, traitant des DAUPHIN des CHAUMETTES, remonte cette dernière famille au couple Etienne de BRETANGES et Marie COLLANGE, dont Gabrielle (193) est très probablement fille ou sœur (Une copie de cet article a été adressée à Daniel GROISNE). La relation familiale BRETANGES-CHAMERLAT est confirmée sur la donation de deux fils du couple CHAMERLAT-BRETANGES à leur cousin, Etienne de BRETANGES, notaire royal à Olliegues (TIXIER T I, p. 406)

@108-11149 GROISNE-FOUILLOUZE (63)

D'après les tables du CGHAV :

1/ Jean Baptiste GROISNE, fs + Pierre et Claudine MALOVET, x Courpière 18.02.1726 Isabeau FOULHOUZE, fa + Pierre et Marie Françoise YVERNET  
2/ Antoine FOULHOUZE, fs + Pierre et Marie Françoise YVERNET x Courpière 13.03.1729 Claudine GOYON, fa Grégoire et Gilberte GRIPEL

3/ Lorsqu'ils se marient, les enfants des deux couples sont cousins germains. Belle dispense !

Deux éléments supplémentaires :

4/ Pierre FOULHOUZE, fs + Antoine et Magdeleine DE MONTMEAU x Courpière 26.11.1697 Marie Françoise YVERNET, fa + Léger et Isabeau DOSSAVY ( ? )

5/ Une Catherine FOULHOUZE, fa Antoine et Claudine GOYON, x Courpière 22.01.1742 Jacques SUGIER. Elle est dite âgée de 18 ans, ce qui ne « colle » pas avec le mariage de ses parents, mais elle aurait néanmoins les 12 ans d'âge légal : le mariage n'est pas impossible !

Alain ROSSI (CGHAV – 2140)

@108-11152 GROISNE-MALOUVET (63)

Il existe effectivement sur les tables BMS du CGHAV plusieurs actes de MALOUVET au Chambon sur Dolore. Mais comme elle doit être ° ca 1670/1680, on ne peut pas retrouver votre Claudine

Henri PONCHON (CGHAV – 67)

J'ai dans mes ancêtres une Marguerite MALOUVET x Jean FORCE dont j'ignore la date du mariage et dont l'un des enfants Marie, ° 27.08.1695 à Champétières, a pour parrain Pierre C(G)roine oncle originaire de St Genès la Tourette;

Marie-Agnès VIGNAUD-CHAPAT (CGHAV - 1277)

@108-11153 GROS-MAZIERE (63)

Dans le d'HOZIER (consultable aux AD) on trouve une liste des notables de Maringues avec leurs Armoiries en 1711 dont Charles GROS, marchand ; Catherine GROS, Vve de Jean FOREST, marchand ; et peut-être celui que vous cherchez Antoine GROS, marchand en la ville de Maringues.

D'autre part dans le livre du chanoine F. BRIGAUD : « Maringues de 1050-1789 » ; collection « L'Auvergne littéraire » de 1972 (n° 212/213 (très probablement aux AD), il y a plein de renseignements sur Maringues son Histoire et ses habitants.

Hélène LOCHEY (CGHAV - 2018)

@108-11158 LAGUET-AUBIGNAT (63)

Etienne LAGUET et Anne AUBIGNAT se sont probablement mariés avant 1731 : leur fils Antoine LAGUET, fils d'Etienne et Anne AUBIGNAT, x St Gervais d'Auvergne 08.01.1757 Cirquette GIRAUD (mariage de 3 autres enfants en 1767, 1767, 1788). Malheureusement, il ya discontinuité dans les registres paroissiaux entre 1706 et 1731, et le seul minutier subsistant pour l'époque (Me LELONG, 1715 à 1726, 1733, 1735 à 1736, 1739 à 1745) ne mentionne pas le contrat de mariage des parents.

Jean-Noël MAYET (CGHAV - 657)

Il ne subsiste malheureusement aucun rôle de taille pour St Gervais d'Auvergne. Et la table des Cm de Me LELONG ne mentionne aucun (DE)LAGUET. Les tables de Cm Me CHAMALET de St Gervais d'Auvergne (1584 à 1585, 1631, 1633 à 1634, 1650, 1654 à 1661, 1663 à 1664, 1666 à 1668, 1670 à 1672, 1673 (en partie), 1674 à 1677, 1679 à 1680) mentionnent 6 DELAGUET entre 1654 et 1676.

Il faut toutefois se rappeler que :

- il y avait plusieurs notaires à St Gervais
- des actes autres qu'un cm peuvent donner des renseignements utiles
- la recherche systématique dans le minutier de Me LELONG, mais aussi dans des minutiers postérieurs (Me VIALETTE) peut être utile
- en dernier ressort, il reste la solution de se plonger dans les rôles de l'Enregistrement, qui sont chronologiques... et très mal écrits... ils ne donneront pas la filiation mais la date et le nom du notaire

LAGUET-DELAGUET : la particule « DE » renvoie en règle générale à un toponyme. Elle est extrêmement courante pour de très nombreux noms de famille , même si sa fréquence diminue progressivement : quasiment de règle vers 1600, elle s'estompe au XVIII<sup>e</sup> siècle, l'euphonie jouant, avant que soit figée l'orthographe dans l'état-civil dans la seconde moitié du XIX<sup>e</sup> siècle. Il ne faut donc y voir ni erreur de transcription, ni conséquence de la Révolution. Dans un même acte, le rédacteur peut l'indiquer à une ligne et l'omettre à une autre !

Jean-Noël MAYET (CGHAV – 657)

@108-11159 LATOUR d'Auvergne

Je vous renvoie au « Petit abrégé historique des comtes d'Auvergne », paru dans le numéro 82, pages 233 à 236. En résumant très fortement :

La première dynastie des comtes d'Auvergne, ducs d'Aquitaine, s'est éteinte avec les neveux de Guillaume le Pieux (début du X<sup>e</sup> siècle). Ils avaient nommé des vicomtes à Clermont, suivis depuis 915, qui ont repris le titre comtal en déshérence à partir de Guy 1<sup>er</sup> (986).

La dernière héritière de la seconde famille des comtes d'Auvergne, Jeanne II, est + en 1422 sans enfants de ses deux mariages avec le duc de Berry (le frère de Charles V) et Georges de la TREMOUILLE, et en léguant ses biens à sa cousine germaine Marie + 1437, fille de Godefroy seigneur de Montgascon, et épouse de Bertrand V, seigneur de la Tour.

La branche aînée des LATOUR d'Auvergne a ainsi hérité du comté d'Auvergne, jusqu'à son extinction avec leur arrière-petit-fils Jean III + 1401.

Le comté d'Auvergne est alors successivement passé à ses filles, à sa petite-fille, Catherine de MEDICIS, puis à la fille de celle-ci, la reine Margot, qui le légua à Louis XIII.

Bertrand V, seigneur de Latour, mentionné ci-dessus, était l'arrière-petit-fils de Bernard VIII, seigneur de la Tour, celui-ci fils aîné de Bertrand III époux en 1275 de Béatrice de MEYMONT, dame d'Olliergues. Du fils cadet de ceux-ci, Bertrand, était issue la branche d'Olliergues et de Meymont. Son descendant, Agne IV, épousa en 1444 Anne de BEAUFORT, héritière de la vicomté de Turenne. Le petit-fils de ces derniers, François de LATOUR, vicomte de Turenne, seigneur d'Olliergues et Meymont, épousa en 1517 sa lointaine cousine, Anne de LATOUR, fille de Godedroy, seigneur de Montgascon, celui-ci oncle de Jean III comte d'Auvergne, mentionné plus haut. Leur petit-fils Henri, vicomte de Turenne, seigneur de Montgascon, d'Olliergues et Meymont hérita d'un premier mariage du duché de Bouillon et de la principauté de Sedan. Son fils Frédéric Maurice (issu d'un second mariage), dut céder la principauté de Sedan et eut en compensation le comté d'Auvergne. Les ducs de Bouillon, éteints en 1812, ont ainsi conservé le comté d'Auvergne jusqu'à la Révolution.

Les LATOUR d'AUVERGNE descendaient donc authentiquement des comtes d'Auvergne, mais par deux mariages, celui de Bertrand V de LATOUR et Marie d'AUVERGNE, et de François de LATOUR avec Anne de LATOUR.

Toutefois, dès le XVI<sup>e</sup> siècle, ils ont prétendu descendre par les mâles des comtes d'Auvergne, en supposant une filiation au milieu du X<sup>e</sup> siècle entre les premiers comtes d'Auvergne, les vicomtes de Clermont, et les alors très obscurs premiers seigneurs de La Tour. Un scandale éclata d'ailleurs au XVII<sup>e</sup> siècle avec la publication par BALUZE de titres étayant cette thèse, mais qui étaient en fait des faux ! Les historiens modernes émettent donc de grands doutes sur cette généalogie supposée.

Jean-Noël MAYET (CGHAV - 657)

Dans la liste des généalogies publiées sur les LA TOUR d'AUVERGNE, ne pas oublier : « Histoire d'un nom : La maison de LA TOUR d'AUVERGNE », publiée dans le numéro 100 de notre revue A Moi Auvergne, par le prince Géraud de LA TOUR d'AUVERGNE.

Yves GLADEL (CGHAV - 205)

#### @108-11161 LAURENT-GRAND

Le mariage n'a pas été célébré à Servant, ni à Durmignat, ni à Moureuille, ni à Neuf Église, ni à St Rémy de Blot, ni à Pouzol, ni à St gal sur Sioule.

Jean-Noël MAYET (CGHAV - 657)

#### @108- LEPEIX-CHAMPOMIER

Il serait certainement utile de consulter le Cm du 07.01.1732 (x du 07.02.1732 à Servant) entre Marien LEPEIX et Élisabeth CHAMPOMIER (cote 5 E 55 / 494). Frère et sœur de Marien LEPEIX et Jeanne CHAMPOIMIER ? Les personnes cités dans le contrat éclaireraient peut-être votre recherche.

Jean-Noël MAYET (CGHAV - 657)

#### @108-11168 MANDET-CHADUC (63)

Je n'ai ni ° ni Asc., ni xde Jeanne CHADUC et Jacques MANDET. Par contre j'ai des descendants et ceux de sa fille Annette MANDET mariée avec Simon POINTUD.

D'autre part dans ma généalogie j'ai des GIRON dont mes 156/157 Pierre FORCE et Catherine GIRON. Peut-être sommes nous cousins ?

Jean POINTU (CGHAV 1064)

#### @108-11170 MESSAGE-PAYRARD (63)

Le mariage d'Antoine MESSAGE et Anne PAYRARD ne se trouve pas dans les tables de St Gervais, St Julien la Geneste, Gouttières, St Priest des Champs... Toutefois, il faut signaler le mariage à Ste Christine le 27.02.1775 d'Antoine MESSAGE, fils de + Jean et Marie BATISSE, d'Ayat, avec Anne MESSAGE, fille de Marien et... Anne PEYRARD ! Ces derniers se sont mariés à Ste Christine le 25.02.1743. N'y aurait-il pas une confusion entre la fille et la mère ?

Jean-Noël MAYET (CGHAV - 657)

Pour Antoine MESSAGE, il y a peut être confusion sur le prénom Anne. En effet, ils ont un fils Mathieu né vers 1776 ( un an après le mariage de 1775 !!). Je vais suivre cette piste dès que j'aurais trouvé le mariage de Mathieu avec Anne NENOT qui est originaire de St Gervais mais dont je ne trouve pas l'acte à St Gervais.

Alain LAGUET (CGHAV - 2826)

Peut-être une piste :, x St-Priest-des-Champs le 15.02.1779 de Marien MESSAGE du bourg de Ste-Christine, fs de + Mathieu et Gabrielle BOUBET, avec Antoinette PEROL de Perol (St-Priest), fa + Pierre et Charlotte PETIT. Tém. : Jean MESSAGE frère., Jean MESSAGE cousin, François PEROL frère de l'épouse et Jean TARDIF, bof de l'épouse.

Jacques GOMOT (CGHAV - 2318)

#### @108-11173 MONTMORIE-GENESTIER (63)

François MONTMORIE de Julien et + Françoise DOLES des Planissards de St Quentin sur Sauxillanges x Sauxillanges 10.09.1743 Simone GENESTIER de Vital et Marie POUDEL de St Quentin sur Sauxillanges également Pierre VACHER (CGHAV - 1255)

#### @108-11175 ONSLOW (peintre)

André-Georges-Louis ONSLOW, d'origine anglaise, est né à Clermont-Ferrand en 1784. Il descend d'une riche famille de l'aristocratie anglaise. Après un scandale, son père Edward doit quitter l'Angleterre. Il épouse à Clermont en 1783 Marie-Rosalie de BOURDEILLES de BRANTOME. En 1808 Georges épouse Delphine de FONTANGES. En 1829 après un accident de chasse, il devient sourd d'une oreille. Il est mort en 1853 et inhumé au cimetière des Carmes. (Réf. : Histoire des rues de Clermont de Louis PASSELAIGUE)

Andrée PARBELLE (CGHAV - 1677)

Quelques informations complémentaires dont 3 sites Internet :

<http://www.cmbv.com/onslow/eng/biblioeng.htm>

<http://www.cmbv.com/onslow/fr/index.htm>

<http://george.onslow.free.fr>

Andrée PARBELLE (CGHAV - 1277)

Bruno STREMSDOERFER (CGHAV - 2695)

Dans le prochain N° de « AmA ! » vous trouverez les références des deux bibliographies récentes de notre compositeur auvergnat d'origine anglaise. En outre, une de nos adhérentes travaille sur sa généalogie qui devrait être publié dans un prochain numéro de notre revue.

Henri PONCHON (CGHAV - 67)

Depuis que j'ai lancé ma première question sur ce patronyme (un peu étrange pour un auvergnat), j'ai obtenu par ailleurs un grand nombre de renseignements sur Georges ONSLOW (le Beethoven français !!!!!). Ils me seront complétés d'ici une quinzaine de jours. La généalogie en est assez simple.

Mon message initial portait plus particulièrement sur le peintre sanflorain Edouard ONSLOW. Depuis j'ai appris qu'il était né à Blesle en 1830 et décédé à Saint-Flour en 1904. C'est à l'occasion du centième anniversaire de sa mort qu'une exposition aura lieu cet été à Saint-Flour. Une exposition analogue a eu lieu il y a quelques années à Blesle.

Amable Thaurin Achile (dit Edouard) ONSLOW est né le 29.10.1830 à Blesle. Il était le cinquième et dernier enfant de Maurice (1786-1834) et de Clarisse BEC du TREUIL (1796-1875). Son père Maurice était le frère de Georges le compositeur (voir le N° 107 de « 'AmA ! » page 6).

Edouard s'installe à Saint-Flour, près de sa sœur Gabrielle en 1860. Il meurt à Saint-Flour le 28.11.1904 (il y aura 100 ans cette année) dans un dénuement total. Il est inhumé au cimetière du faubourg.

Bruno STREMSDOERFER (CGHAV - 2695)

108-11176 PAYRARD (63)

Pas de mariage PAYRARD entre 1730 et 1792 à Villossanges. Plusieurs à Miremont, mais pas de mariage d'un Gilbert PEYRARD. Pas non plus dans les paroisses voisines de St Jacques d'Ambur, Comps, Biollet, Charensat, Montel de Gelat, Tralaigues, Landogne...

À St Priest des Champs, Gilbert PAYRARD, de St Gervais d'Auvergne, fils de + Gilbert et Louise JAFFEUX x 30.01.1787 Gilberte TAYTARD.

Les souches des PAYRARD sont certainement plus au nord, dans le comté de St Gervais d'Auvergne.

Jean-Noël MAYET (CGHAV - 657)

Importante souche du coté de Tiranges et St Pal de Chalencon (43)

Joseph RIVOIRE (CGHAV - 1736)

@108-11177 PAYRARD-THEVENET (63)

Gilbert PEYRARD, fils de + Gilbert et Louise JAFFEUX, de St Gervais d'Auvergne, x Ste Christine 03.02.1783 Christine THEVENET, fa René et Mathieuse MOULIER.

Jean-Noël MAYET (CGHAV - 657)

@108-11178 PERRIN-PERRIN (03-63)

J'ai parmi mes notes plusieurs mariages qui pourraient vous concerner. Est ce le bon ?

1/ Gilbert PERRIN dit Coinchon, fs + Antoine+ et + Magdelaine PERRIN, b 28.05.1746 Servant, p Toussaint PERRIN, m Louise CHARVILLAT x Servant 18.11.1788 Catherine PERRIN fa Bonnet et + Marie GARACHON

2/ Antoine PERRIN ° ca 1720, fs Gilbert et Marie PERRIN x Servant 09.08.1742 Magdelaine PERRIN fa + Paquet et Catherine TETAR, b 01.11.1722 Servant, p François SENTUREL, m Magdeleine BERTHON

3/ Pasquet PERRIN x Servant 19.10.1702 Catherine TESTARD

Jean TIXIER (CGHAV - 2691)

Je ne puis vous fournir copie des actes, mais les précisions suivantes :

2- Gilbert PERRIN dit Coinchon, fs Antoine (+ av. 1788) et Magdelaine PERRIN (+ av. 1788)

3- Catherine PERRIN, fa Bonnet et Marie GARACHON

4- Antoine PERRIN, fs Gilbert et Marie PERRIN, x Servant 29.01.1767 avec

5- Magdelaine PERRIN, fa Antoine (+ av. 1767) et Magdelaine PERRIN

6- Bonnet PERRIN

7- Marie GARACHON

Il existe également, mais est-ce les bons :

8- Gilbert PERREIN, ° ca 1723, fs Antoine et Mathieu FLEURDEPINE (+ av. 1743), x Servant 30.05.1743

9- Marie PERREIN, ° ca 1725, fa Pierre (+ av. 1743) et Petronille SIMONET

10- Antoine PERREIN, ° ca 1720, fs Gilbert (+ av. 1742) et Marguerite DUCHIER, x Servant 09.08.1742 avec

11- Madeleine PERREIN, ° ca 1720, fa Paquet (+ av.1742) et Catherine TETAR

16- Antoine PERREIN

17- Mathieu FLEURDEPINE, + av. 1743

18- Pierre PERREIN, + av. 1743

19- Petronille SIMONET

20- Gilbert PERREIN, + av. 1742

21- Marguerite DUCHIER

22- Pasquet PERRIN x Servant 19.10.1702 avec

23- Catherine TESTARD

Jean TIXIER (CGHAV - 2691)

@108-11179 PICHOT-LACOUTIERE (63)

À part l'année 1693, les registres paroissiaux de Servant ne commencent qu'en 1700, mais d'après les tables (non filiales), des contrats de mariages de Servant de Mme Yvonne DUBLANCHET (les minutes sont déposées aux Archives Départementales) : Pierre PICHOT x Cm 03.06.1695 (Me ROUDERON) Marie DELACOUTIERE. Cote 5E 55.264.

Jean-Noël MAYET (CGHAV - 657)

@108-11180 PICHOT-PERRIN (63)

Le mariage n'a pas été célébré à Servant (pas de trace dans les tables de mariages, ou le relevé des contrats de mariage), ni à Moureuille, ni à Durmignat, ni à Neuf Église, ni à Pouzol, ni à St Rémy de Blot, ni à St Gal sur Sioule,

Jean-Noël MAYET (CGHAV - 657)

@108-11180 PICHOT-PERRIN (63)

Le mariage n'a pas été célébré à Servant (pas de trace dans les tables de mariages, ou le relevé des contrats de mariage), ni à Moureuille, ni à Durmignat, ni à Neuf Église, ni à Pouzol, ni à St Rémy de Blot, ni à St Gal sur Sioule,

Jean-Noël MAYET (CGHAV - 657)

@108-11181 PILLAT-PETIT (63)

Catherine PETIT + 24/02/1782 ° ca 1744 âgée de 38 ans Présents au décès Damien CARTIER et Pierre FOURVEL

André BOUCHUT (CGHAV - 1525)

@108-11182 POINTUD (63)

Rien sur ses descendants éventuels ??,

Elle avait 6 frères et sœurs J'ai l'ascendance de Benoitte POINTUD jusqu'à Guillaume POINTUD et Catherine GAMONET (décédée le 28.04.1701)

Jean POINTU (CGHAV - 1064)

@108-11190 RONZIER-MOREL (63)

Jacques RONZIER x Puy Guillaume 01.03.1815 Jeanne MOREL

Nicole POUJOL (CGHAV - 2895)

Le site internet suivant traite des européens d'Algérie : <http://sdx.archivesdefrance.culture.gouv.fr> .

Il y a 3 RONZIER dont 1(+ 1854) est dit « Auvergnat »

Arlette PACROS (CGHAV - 2478)

@108-11192 SAINT-NECTAIRE de Biollet (63)

Les SAINT-NECTAIRE avaient fait l'objet d'un article d'Alain SENÉTERRE, leur descendant (AmA ! n° 92, p. 83-88), et de communications de Daniel DEGEORGES (n° 93, p.163) et Pascal AUMAITRE (n° 94, p. 215).

Les historiens locaux avaient depuis longtemps supputé une parenté entre la très aristocratique famille de SAINT-NECTAIRE et les bourgeois et paysans du même nom, mais sans apporter de preuve : bravo pour avoir su dénicher l'information capitale ! Les registres des Insinuations sont accessibles et donnent les actes intégraux. Peut-être un de nos amis clermontois pourra s'y reporter ?

Jean-Noël MAYET (CGHAV - 657)

J'ai posé la question à Eric TIXIER : l'acte ne permet pas de coller de façon sûre la Branche noble à la branche roturière, juste des suppositions. Vous avez raison il faut aller voir l'acte (c'est pour cela qu'il met la cote), Eric ne retranscrit pas intégralement les actes, mais il en donne la substance, c'est à vous après d'aller voir l'acte. S'il y avait une indication importante, il ne l'aurait pas oubliée, il en descend, il pense lui aussi que les 2 branches se collent. Dans la déclaration des fiefs pour le ban et l'arrière ban, dans laquelle travaille Eric Tixier, la famille SENECAIRE déclare le fief de la Loge comme fief roturier. Elle ne permet pas de situer le lieu, cela peut être aussi bien une terre qu'une rente assis sur un domaine.

Richard DUJON (CGHAV-2570)

Il ne s'agit pas de recoller deux familles, une noble et une roturière. Nous sommes en 1590. A cette époque, deux familles nobles SENECAIRE coexistent à Charensat. Je ne sais si la « cadette » a fait ses preuves, mais Louis x DU TAUX est inhumé seigneur de Brousse et son fils qualifié de haut et puissant seigneur dans un acte. La perte de particule chez les StN de Biollet se produit surtout vers 1730 lorsqu'ils dérogent. Un des derniers fief, La Jugie près de Pontaumur, est encore détenu par Charles x 1734 Marie LARDY.

Bien entendu, il nous faudrait les actes ou contrats de mariage de Louis et de son père pour être sûrs de leur filiation. Faute de preuve on en est réduits aux conjectures. Comme en archéologie, on reconstruit l'image vraisemblable d'un édifice à partir de ses seules fondations.

Une chose est certaine: Pierre de SENECAIRE x 1611 Gilberte DU PEYROUX, de Montaudot-La Brousse, ont bien existé. Pierre est manifestement membre de la famille aînée. Une autre chose est l'existence de cette branche SENECAIRE non reliée, seigneurs de Brousse, initiée (pour l'instant) par Louis x du TAUX. Cet acte soulève donc trois questions :

- Qui est Pierre de StN, par rapport à la branche aînée ?
- Est-ce le 1<sup>er</sup> des STN, Sgr de Brousse, le fondateur de la branche de Biollet ?
- Peut-on ensuite supposer que Louis est fils de Pierre.

Une enquête qui intéressera les innombrables descendants de cette prolifique famille.

Pierre GRANGE (CGHAV - 472)

NDLR Histoire de compliquer l'affaire, Remacle (Fiefs) donne comme seigneurs du fief de Brousse (Charensat) Jean-Jacque de StN x ca 1642 Anne du BOSCLARD, puis leur fs François, sgr de la Brousse, bourgeois demeurant à Vernet (St Georges de Mons) qui rend hom. en 1669 pour le bois de La Brousse. Blaise, leur fs fait de même en 1724.

@108-11193 SAINT-QUENTIN-BEAUFORT

Je suis l'auteur des relevés de mariages de St Quintin sur Sioule. C'est une petite paroisse en fait très liée à la ville immédiatement voisine, Ébreuil. Le faubourg de celle-ci relevait d'ailleurs de St Quintin sur Sioule. C'est

probablement à Ébreuil qu'il faut chercher trace de cette famille.

Jean-Noël MAYET (CGHAV - 657)

J'ai trouvé sur les relevés de LISSEUIL (Insee 63197) Catherine BEAUFORT, fa + Michel et + Jeanne MARTIN qui x le 6.02.1726 Jean CHARTRY fs + Jean et + Marguerite IMBERT et veuf de Jeanne FONTENILLE, elle-même fille de François et Françoise BEAUFORT  
A tout hasard ?

Je n'ai rien trouvé sur les relevés de St Pardoux (Insee 63382) de 1692/1729 et 1730/1792

Hélène LOCHEY (CGHAV - 2018)

Il y a deux familles (de) SAINT-QUENTIN dans l'Allier à la fin du 16<sup>e</sup> siècle, l'une à Gannat, l'autre à Escurrolles.

J'ignore si elles sont liées aux St QUENTIN BEAUFORT.

Pour la famille de Gannat, vous pouvez aller sur : <http://www.chez.com/robertsavy/>

Jacques ROBERT (CGHAV.- 1397)

Quelques pistes sur les BEAUFORT. Connaissez vous le livre de Henri LAMENDIN sur les Histoires de la Chartreuse du Port-Sainte-Marie (1974) ? Dans cet ouvrage il parle de trois familles de BEAUFORT bien connues en Auvergne. Les BEAUFORT-CANILLAC-MONTBOISSIER, les BEAUFORT-SAINT-QUENTIN et les BEAUFORT de Chapdes-Beaufort). Mais surtout, il fait référence à des communications personnelles d'un certain P. CHAVERONDIER de Saint-Quentin, qui cite, entre autres, l'abbé JOUBERTON. Il cite aussi l'ouvrage de l'abbé B. MIOCHE sur cette même chartreuse (1896).

Jacques GOMOT ( CGHAV - 2318 )

Je suis en déplacement, loin de ma documentation, donc sans possibilité de donner les références exactes, mais en résumé sur cette famille:

1/ Il me semble qu'il s'agit de des derniers représentants de la branche aînée, cités par Tardieu. On devrait en savoir plus aux archives d'Ébreuil, vraisemblablement.

2/ Il y avait toujours à Chapdes Beaufort, l'autre branche d'Auvergne, toujours représentée au début du XVIII<sup>e</sup> et luttant pour maintenir sa place à l'église contre ses cousins GIMEL et la famille de BLAIR. Pour les amateurs, les armoiries de ces deux familles sont aux clefs de voûte de l'église de Chapdes Beaufort reconstruite après un incendie, à cette même époque. Une copie de celle des BEAUFORT (fleur de lys), devant la mairie.

Les archives de Chapdes-Beaufort, les Ancizes ou Comps devraient en dire plus sur cette branche.

3/ Une autre s'est détachée en Creuse, autour de Lupersat, en 1513. Présents jusqu'à la fin du XVIII<sup>e</sup> également sous le nom (de) BEAUFORT sur les communes de Lupersat, Champagnat, Saint-Sylvain de Bellegarde. Un gouverneur de Combrailles durant la ligue. Alliés aux LIGNIERES de Charensat. Alliés aux DE MAY d'Evau, trésoriers des Combrailles. Ils ont fait don de leur château de Lupersat à condition d'en faire la cure, l'abbé y réside toujours aujourd'hui (pour info, Lupersat est un village charmant !).  
4/ Une branche citée par TARDIEU, à Blet, en Boubonnais.  
5/ nom (de) BEAUFORT présent à Sannat (23), St-Maignier (63), Charensat (63), Gouttieres (63), Le Montel de Gelat.

Pierre GRANGE (CGHAV - 472)

Vous trouverez au cimetière de St Quintin sur Sioule, la tombe de la famille de St QUENTIN BEAUFORT, y sont inhumés :

- Marie Madeleine de St QUENTIN-BEAUFORT ° 15.12.1773



à Clermont Fd, + 18.06.1832 à St Quintin sur Sioule, (fille d'Alexandre et Marie Madeleine Victoire du CHATEAU) mariée en 1794 à Aymar Marie Antoine Benjamin VERDIER du BARRAT, né en 1770 + 30.09.1857 à St Quintin sur Sioule, (fils de Gérard, président à la cour des aides de Clermont et de Marguerite LAJEUNIE). Ils ont eu 2 filles :

- Marie Alexandrine VERDIER du BARRAT + 12.06.1893, mariée avec le marquis Eléonor de LONGUEIL 1804/1874 (ils sont tous les deux dans le même cimetière)
- Madeleine Victoire Marie Anne Amélie VERDIER du BARRAT (°~1798 + 1884) mariée en 1820 à Delphiny Gilbert Antoine MALLET de VANDEGRE (°~1799+ 1865). il est inhumé au cimetière de St Genés du Retz dans le Puy de Dôme.

On lit sur sa pierre tombale « ICI REPOSE LE CORPS DE MESSIRE DELPHINI-GILBERT-ANTOINE MALET DE VANDEGRE MARQUIS DE VILLEMONT DECEDE A VILLEMONT LE 12 MAI 1865 AGE DE 66 ANS ET 4 MOIS »

Yves MARRET-Dominique ROUGIER (CGHAV - 1248)  
@108-11199 TIXIER-FAURE (63)

- 2 Pierre TIXIER x Villosanges 2 ventôse an XIII
- 3 Bonnette FAURE
- 4 Gilbert TIXIER x Combrailles 17.01.1769 avec dispense du 4<sup>e</sup> degré
- 5 Catherine TIRADON
- 6 Marien FAURE
- 7 Jeanne PERRAIN (PARISSE)
- 8 François TIXIER + avant 1769 x Combrailles 05.02.1728 (sans filiation)
- 9 Catherine DEVEDEUX
- 10 Marien TIRADON x Combrailles 23.02.1745
- 11 Marguerite MONTON
- 20 Marien TIRADON x Combrailles 26.02.1702 (sans filiation)
- 21 Marie GANDEBOEUF
- 22 Jean MONTON, de Verneughol x Giat 14.02.1703 (sans filiation)
- 23 Renée CELERIER + avant 1745

Jean-Noël MAYET (CGHAV - 657)

@108-11202 TOURNEBIZE-MENUT (63)

Grosse concentration de mariages « TOURNEBIZE » sur Job avant 1730 (je n'ai pas de relevés de mariage après 1730/1742 ). Le patronyme MENUT est courant vers Bertignat. mais pas de mariage MENUT / TOURNEBIZE entre 1730 et 1800

Jean Marc Fayolle (CGHAV - 2340)

En tant que « releveur » d'Augerolles et aussi grâce aux fiches de mon ami Bernard BRUNEL qui sont (et seulement « sont ») en dépôt à notre bibliothèque de Clermont (pour les habitants du Puy de Dôme, c'est très facile d'y faire une courte visite), sauf erreur de ma part (car mes fiches étaient un peu en désordre), il n'y a pas de ° d'un Benoit TOURNEBIZE, fils d'Antoine, à Augerolles autour de 1748. Il y avait des TOURNEBIZE un peu partout aux environs: Vollore, Sauviat, Olmet.... outre Job, bien sûr. Il faudrait aussi regarder les baptêmes de Grandval où existent à la fois des TOURNEBIZE et des MENUT; dont au moins un Antoine TOURNEBIZE x 1732 Damiane CELLIER

Henri PONCHON (CGHAV - 62)

@108-11203 TURENNE (de)

Je vous renvoie à la réponse sur les comtes d'Auvergne. Frédéric Maurice de LATOUR d'AUVERGNE, duc de Bouillon, comte d'Auvergne, époux en 1634 d'Éléonore Catherine Fébronie de BERGHS, eut pour fils aîné Godefroy Maurice, duc de BOUILLON et comte d'Auvergne, et pour cadet Henri, vicomte de Turenne, maréchal de France ° en 1611, + en 1675. Les généalogies des LATOUR d'AUVERGNE sont innombrables, TARDIEU, REMACLE, mais aussi le Père ANSELME, etc.

Jean-Noël MAYET (CGHAV - 657)

## ACTES IDENTIFIÉS DANS BIGENET

Un certain nombre de questions posées sur le Forum Internet concernaient des demandes de détails d'actes sur Bigenet (<http://www.bigenet.org>)

En effet, si vous trouvez un acte qui vous paraît correspondre à votre recherche au sein de nos trois départements et si vous êtes membre du CGHAV ? vous pouvez en obtenir les éléments gratuitement, en VOUS adressant directement à Yves GLADEL ([cghav@aol.com](mailto:cghav@aol.com))

Vous recevrez en retour un message comportant les éléments de l'acte tels qu'ils figurent sur la table du relevé de la paroisse concernée

Il est normal que ces éléments puissent être à la disposition de tous les membres de notre cercle et c'est la raison qui nous amène à publier ici les données des actes qui viennent de circuler sur le forum. Peut-être l'un de ces actes va-t-il « débloquer » votre propre recherche !

Bigenet-108-1 BONNENFANT-BUSSAC (15)

Bonnet BONNENFANT, 25 ans, fs Jean & Antoinette DUFOUR x Massiac 03.02.1779 Marguerite BUSSAC, 22 ans, fa Hugues & N... BRUNET

Bigenet-108-2 BOST-FAURE (43)

Gabriel BOST, fs Jaque & Catherine LOUSSON, habitant Cremerolles x Bas en Basset 07.05.1726 Antoinette FAURE, fa George & Anne THEOLEYRE, père laboureur, habitant Thesinac

Bigenet-108-3 BOST-MONTAGNE (43)

Antoine BOST, fs Jaque & Catherine LOUSSON, habitant Cremerolles x Bas en Basset 20.10.1721 Jeanne MONTAGNE, fa Pierre x N... N...+, originaire de Chales (Tiranges)

Bigenet-108-4 BOST-POUCHON (43)

André BOST, fs Marcelin+ & Marie BAYET, habitant Chomond x Bas en Basset 30.09.1721 Françoise POUCHON, fa Jaque & Claudine+ GARIER habitant la Combe

Bigenet-108-5 CHANET-VALON (63)

Jean CHANET, domestique originaire de saint Donat, fs +Antoine & Jeanne LADVIE x Egliseneuve d'Entraigues 14.09.1785 Marguerite VALON, habitant laborie, fa +Jean & Marie BARBA

Bigenet-108-6 CHOUET-VALON (63)

Pierre CHOUET, habitant Saint Bonnet, fs +Pierre & +Catherine RENEYRE x Saint Rémy de Chagnat 27.04.1775 Marie VALON, habitant Saint Bonnet, fa +François & Marie ROUX

Bigenet-108-7 DEFRADAS-MASSOTIER (63)

Joseph DEFRADAS, 23 ans, fs Damien & Antoinette MASSOTIER x Brugeron 14.02.1797 ou 26 pluviôse An V Louise MASSOTIER, 27 ans, habitant La Goutte, fa Christophe & Antoinette DUBIEN

Bigenet-108-8 DURAND-DEMONTRIGAUX (63)

Georges DURAND, fs +Antoine & +Gilberte DURANTHON x La Crouzille 09.02.1711 Jeanne DEMONTRIGAUD, fa Joseph & Bravie DESRABIER

Bigenet-108-9 DURAND-REIMOND (63)

Etienne DURAND, fs George & Jeanne MONTRIGAL x La Crousille 14.02.1741 Elisabeth REIMOND, fa +Sulpice & +Catherine THÉVENET, originaire de Virlet

Bigenet-108-10 ESCHIOT-BESSON (43)

André ESCHIOT, fs +Jean & Marie BESSON, x Yssingaux 09.02.1712 Anne-Marie JULHEN, fa Antoine x Marie BROSSIER

Bigenet-108-11 FAVEYRIAL-CHASTAIN (63)

Jean FAVEYRIAL, fs Jacques x Viverols 18.02.1700 Antoinette CHASTAIN, fa +Jean

Bigenet-108-12 FAYET-MASSOTIER (63)

Antoine FAYET x 1723 Thiers Françoise MASSOTIER (index seul du registre de Thiers)

Bigenet-108-13 GARDETTE-VALON (63)

François GARDETTE, originaire de Tremouille (15), fa Antoine, x Egliseneuve d'Entraigues 103.04.1755 Marie VALON, habitant Egliseneuve, sans filiation

Bigenet-108-14 GIRE-MEZIN (63)

Jean GIRE x St Germain Lembron 31.05.1785 Antoinette MEZIN (extrait de table décennale)

Bigenet-108-15 GIRE-VOISSET (63)

Jean GIRE x Sainte Catherine du Fraisie, 25.Fruct.An04 Michelle VOISSET (extrait de table décennale)

Bigenet-108-16 GOURBEYRE-BALLAY (63)

Claude GOURBEYRE, fs Damien & Anne FAYE x Valcivières 24.11.1733 Catherine BALLAY, fa Francois & Anne VRAY

Bigenet-108-17 GOURBEYRE-GOURBEYRE (63)

Charles GOURBEYRE, fs Blaise & Michelle ARTAUD x Valcivières 25.11.1751, Antonia GOURBEYRE, fa Claude & Damiane MATHEVON

Bigenet-108-18 GRANET-TAILHANDIER (63)

Antoine GRANET, fs Antoine & Pironne RIGAUD, laboureur, habitant le Grippel x Marat 09.06.1733 Antoinette TAILHANDIER, fa Etienne & Damiane GILBERTAS, habitant le Biot

Bigenet-108-19 GRANET-TAILHANDIER (63)

Guillaume GRANET, fs Antoine & Antoinette DALLEGRE, x Marat 27.02.1786 Marie TAILHANDIER, fa Benoit & Gabrielle+ MORANGES, habitant les Châtoux

Bigenet-108-20 GRANET-TAILHANDIER (63)

Joseph GRANET, fs Antoine & Anne DALLEGRE, habitant la Penderie x Marat 19.10.1779 Louise TAILHANDIER, fa Benoit & Gabrielle+ MORANGES, habitant les Châtoux

Bigenet-108-21 JARRASSOUX-CHOMETTE (63)

Louys JARRASSOUX, fils de +Jean, 25 ans, habitant Bruelle x Eglisolle 23.09.1698 Catherine CHOMETTE, fille de +Georges, originaire de Le Queyt St Anthème

Bigenet-108-22 MASSOTIER-BOUSSAT (63)

Pierre MASSOTIER, 23 ans, habitant La Goutte, fs Christophe & Antoinette DUBIEN x Brugeron 14.02.1797 ou 26 pluviôse An V, Jeanne BOUSSAT, 21 ans, habitant La Goutte, fa +Joachim & +Louise MASSOTIER

Bigenet-108-23 MASSOTIER-SARRON (63)

Jean MASSOTIER x 1706 Thiers Marie SARRON (index seul du registre de Thiers)

Bigenet-108-24 MASSOTIER-VILLE (63)

François MASSOTIER x 1706 Thiers Claudine VILLE (index seul du registre de Thiers)

Bigenet-108-25 MATHEVON-CHAMBON (63)

Blaise MATHEVON, fs Jean & Anna BERTHEOL x Valcivières 23.11.1717 Jeanne CHAMBON, fa Antoine & Michèle ARTAUD

Bigenet-108-26 MATHEVON-MATHEVON (63)

Jean MATHEVON, fs Etienne & Gabrielle ROCHETTE x Valcivières 22.02.1751 avec dispense de consanguinité du 3e au 3e degré, Antonia MATHEVON, fa Blaise & Jeanne CHAMBON

Bigenet-108-27 MICHY-CHAMPROUX (63)

Antoine MICHY; fs Jean & Antonia SAIGNELONGE x Condat les Montboissier 02.02.1701 Anne CHAMPROUX, fa Pierre & Jeanne GIRON

Bigenet-108-28 MONTEL-LAROCHE (63)

Jacques MONTEL, 25 ans, fs Anthoine & +Françoise TERRASSE x Echandelys 01.06.1723 Jeanne LAROCHE, 25 ans, originaire de Brousse, fa Jean & Michele MONTAGNE

Bigenet-108-29 PACROS-JUGE (63)

Pierre PACROS, fs Jean x N... N... x Ambert 28.08.1703 Anne JUGE, fa Barthelemy x N... N...

Bigenet-108-30 PACROS-SERENDAT (63)

Pierre PACROS, fs Jean & Jeanne GRANGE, originaire de St Ferrèol des Côtes x Ambert 17.01.1708 Jeanne SERENDAT, fa Damien x N... N...

Bigenet-108-31 PAGEIX-ESBELIN (63)

Antoine PAGEIX, métayer, originaire de Tréguieux (Saint Babel) x Brenat 24.01.1696 Marie ESBELIN, originaire de Sauxillanges

Bigenet-108-32 PEYNET-DURAND (63)

Charles PEYNET, fs +Annet & Gilberte GROBOS x La Crouzille 05.11.1771 Françoise DURAND, fa +Etienne & +Elisabeth RAYMOND

Bigenet-108-33 PISSIS-COUDEYRAS (63)

Antoine PISSIS, fs Fiacre & Catherine ROUHAUD x Varennes/Usson et Usson 08.02.1684 Jacqueline COUDEYRAS, fa +Jean & +Antonia POURRAT

(Mariage à la même date dans 2 paroisses voisines, il est probable qu'il s'agisse d'une autorisation de mariage dans l'une (non mentionné par l'auteur du relevé)

Bigenet-108-34 PLECHUT-VALON (63)

Jean PLECHUT, journalier originaire de Picherande, fs François & Catherine GAUTIER x Egliseneuve d'Entraigues 03.11.1790 Anne VALON, habitant Graffaudex, fa Jean & Gabrielle MAGE

(Il ne s'agit pas de Jean PLECHUT mais de Jean PHELUT patronyme bien originaire de Picherande et de ses environs. Christiane DE VRIENDT (CGHAV - 2337)

Bigenet-108-35 POURRAT-PACROS (63)

Benoit POURRAT, fs +Jean & +Marie SAUVANIAS, habitant la Sauvanie x Marat 22.10.1777 Jacqueline PACROS, fa +Annet & Françoise ROUHET, habitant le Solier, originaire de St Amand Roche Savine

Bigenet-108-36 SEITIER-PACROS (63)

Vital SEITIER, 28 ans, fs Jean & Marie CHAPAT, habitant Cibertasse x Vertolaye 07.02.1793 Antoinette PACROS; 40 ans, fa +Annet & +Françoise BOUCHET, originaire de St-Amant Roche Savine

Bigenet-108-37 TAILHANDIER-GRANET (63)

Antoine TAILHANDIER, fs Jean & Jeanne GUIMOYAS, habitant le Faux x Marat 07.02.1713 Jacqueline GRANET, fa Antoine & Antonia SOLLELIS, habitant le Poumarat

Bigenet-108-38 VALLON-GIRE (63)

Louis VALLON x St Germain Lembron 12.08.1856 Antoinette GIRE (extrait de table décennale)

# CERCLE GÉNÉALOGIQUE ET HÉRALDIQUE DE L'AUVERGNE ET DU VELAY

Siège Social : 55 rue de Châteaudun 63000 Clermont-Ferrand

Correspondances : 18 bis boulevard Victor Hugo 78100 St Germain en Laye

Vous êtes membre du C.G.H.A.V. : vous êtes invité à participer à la XXVI<sup>e</sup> Assemblée Générale du Cercle qui se tiendra à Langeac le samedi 5 juin 2004. Pour y participer, renvoyez le bulletin de participation ci-dessous à M. Robert LÉOTOING, Trésorier du CGHAV, avant le 20 mai 2004. Si vous ne pouvez pas assister à cette Assemblée Générale, n'oubliez pas de retourner le pouvoir ci-dessous à M. Yves GLADEL, Président du CGHAV.

## TALON A CONSERVER

Pour mémoire : j'ai adressé le ..... mon inscription à la XXVI<sup>e</sup> Assemblée Générale du C.G.H.A.V. tenue le samedi 5 juin 2004.

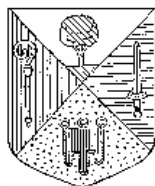

**COUPON RÉPONSE À RETOURNER IMPÉRATIVEMENT** à Monsieur Robert LÉOTOING, Trésorier du CGHAV, exceptionnellement à l'adresse suivante : 12 route de Bergonne, 63500 Le Broc **avant le 20 mai 2004.** (tél : 04 73 89 52 82)

Nom : ..... Prénom : ..... Adhérent n° ....

Adresse : .....

Code Postal : ..... Localité : .....

	oui	non	Prix	nombre de participants	Total
Assistera à la XXVI <sup>e</sup> Assemblée Générale du CGHAV à la mairie de Langeac (43), le samedi 5 juin 2004 à 14h30			xxx	.....	xxxxxxx
Participera à la <b>visite du Vieux Langeac</b> , le samedi 5 juin à 17 heures			4 €	.....	.....
Participera au <b>dîner</b> au restaurant de l'Ile d'Amour. le samedi 5 juin à 20 heures			30 €	.....	.....
Participera à la <b>visite du Château de Chavaniac-Lafayette</b> le dimanche 6 juin à 10h30.			4 €	.....	.....
Participera au <b>déjeuner</b> au Restaurant La Fayette, (à côté du château), le dimanche 6 juin vers 12h30			24 €	.....	.....
Joindre un chèque à l'ordre du CGHAV :					.....



**COUPON RÉPONSE À RETOURNER IMPÉRATIVEMENT** à Monsieur Yves GLADEL, Président du CGHAV, 18 bis boulevard Victor Hugo 78100 St Germain en Laye **avant le 25 mai 2004.**

Nom : ..... Prénom : ..... Adhérent n° ....

Adresse : .....

Code Postal : ..... Localité : .....

**N'assistera pas à la XXVI<sup>e</sup> Assemblée Générale du CGHAV**, le samedi 5 juin 2004 et donne pouvoir à :

M. .... Adhérent n° .....

ou Administrateur pour me représenter et prendre part aux votes de l'Assemblée Générale (nota : avant de donner le pouvoir, assurez-vous que l'Adhérent ou l'Administrateur sera présent à l'Assemblée pour voter en votre nom).

A : ..... le : ..... Signature

## Les ouvrages de Pierre Lucien POUZET

Pierre Lucien POUZET, originaire de Vertolaye, réalise un vaste travail généalogique ; il reconstitue, à partir des registres paroissiaux et d'état civil et des actes notariaux, les familles de la région de Job, Marat, Vertolaye, Olliergues et environs. Après son « BÉAL » en 2001, un premier tome de généalogies de différentes familles au printemps 2003, il nous livre, en 2004, un second tome de généalogies. Ses ouvrages sont incontournables pour tous ceux qui ont des ancêtres dans cette région.

### Généalogie des familles BEAL à Job, Vertolaye, Marat et environs par Pierre Lucien POUZET

Le patronyme BEAL est courant dans l'arrondissement d'Ambert. Le Béal, c'est le bief en auvergnat ou occitan. Il doit, ici, son nom au village des Beaux (pluriel de Béal) situé dans la commune de Job. À partir de ce lieu d'origine, les BÉAL sont partis vers les communes avoisinantes : Vertolaye, Marat, Augerolles, Olmet, Bertignat, Ambert... puis ont émigré vers des destinations plus lointaines : Clermont, Lyon, Paris ou vers les régions où nombre d'entre eux exerçaient le métier de sabotier. Pierre Lucien POUZET qui compte de nombreux BÉAL parmi ses ancêtres, a réalisé une étude très complète (220 pages) de l'ensemble des familles BÉAL de cette zone. Elle va du début du XVI<sup>e</sup> siècle jusqu'à la période actuelle, soit plus de quatre siècles de reconstitution des familles. Si un de vos ancêtres s'appelle BÉAL, n'hésitez pas à acquérir ce document car il fera partie de la mémoire de votre famille.

*Nota : L'édition 2004 comprend 11 pages de compléments et corrections récentes de l'auteur. Pour ceux qui sont en possession de l'édition précédente, ils peuvent nous commander séparément ces compléments au prix de 3 euros port inclus.*

13. **Jacques BEAL**, ° aux Beaux ; il habite comme domestique au Sapet (Augerolles) avec Jean TOURNEBIZE, y métayer, le 13.05.1649, qu'il consent une vente portant obligation et quittance, héritier pour 1/3 de ses père et mère avec ses frères Guillaume et Lire (Hilaire), acte reçu Molin, not. à Job ; le lendemain, il fait, seul cette fois, une vente de bâtiment et droit d'héritage de ses parents à Benoît ISSARTEL, de la Visseyre ; peut-être est-il à l'origine des BEAL d'Augerolles. Toutefois, dans un acte du 02.10.1653, par lequel, avec son frère Elie (lire Hilaire bien sûr), il fait une vente à Sieur Antoine VEISSIERE, fs de Jacques, il est dit de la Grange ; il doit être encore à Job le 08.10.1653 lorsque, avec son frère Hilaire d'une part, il fait un partage de biens avec Benoît ISSARTEL, déjà plusieurs fois cité, fs de + Jean, et Sieur Anthoine VEYSSIER.

### Différentes familles de la région de CHABASSE, JOB, MARAT, VERTOLAYE (Tome I) par Pierre Lucien POUZET

Après le très grand succès de son ouvrage sur les « BÉAL », Pierre Lucien POUZET a proposé un ouvrage de 213 pages consacré à diverses familles de sa région favorite : Vertolaye et les communes voisines de Job, Marat et La Chabasse.

Plusieurs de ces généalogies avaient été partiellement publiées au cours des ans dans « A Moi Auvergne ! ». Depuis leur parution, les registres ont continué à être dépouillés, les archives notariales à être étudiées, des informations échangées avec les uns et les autres. Aussi ce sont des versions considérablement enrichies que P.L. POUZET propose aujourd'hui.

Les familles étudiées sont les suivantes : BOUTONNASSE (4 pages), CUZIN (27 pages), EPECHE (9 pages), FOUQUET (11 pages), GIRODON (6 pages), GOUTTEBEL (27 pages), LACHAMPT (18 pages), MALHAIRE (11 pages), MEGEASSOLLE (21 pages), POLNAREL (3 pages), POUNARD (2 pages), SOLLELLIS (32 pages), TAILHANDIER (41 pages). Pour cette famille TAILHANDIER, il convient de noter que cette étude se limite à Marat et ne prend pas en compte les TAILHANDIER d'Augerolles ou Olmet par exemple.

### I - Claude POUNARD

Du village de Bétonnasse, ° ca. 1586, + 5/8/1631 x **Clauda ARBASSIER (HERBASSIER)**, ° ca. 1581, + 29/3/1651; m. Vertolaye 24/8/1609.

1. **Jehanne POUNARD**, b. Vertolaye 2/11/1608 x Vertolaye 9/2/1632 **Benoît POLNAREL**, ° 1607, fs de Pierre et de Jehanne MEGHE; on trouvera leur postérité au chapitre suivant.

2. **Pirone POUNARD**, b. 7/6/1610.

3. **Mathieu POUNARD**, qui suit.

4. **Anne POUNARD** x Vertolaye 27/11/1642 Georges LAISLY « le Jeune », du Vernet de Dore (63 Vertolaye), fs de Damien) et d'Anna RODDE.

### Différentes familles de la région de La CHABASSE, JOB, MARAT, VERTOLAYE (Tome II) par Pierre Lucien POUZET



Dans la continuité de l'ouvrage précédent, Pierre Lucien POUZET, traite dans ce second tome des familles suivantes : BARTIN (4), BECHERIE (13), CHARLAT (14), COLLANGE (10), COTTIN (5), COUDERT (9), DEBARGES (21), GALLON (4), GOUTTEBROZE (23), HERBASSIER (5), LASSA(I)GNE (8), MON(N)ET (9), ROURE (6), TAR(R)IT (79), soit 215 pages au total.

### Anciens noms et vocables des paroisses et communes du Puy de Dôme XV<sup>e</sup> – XX<sup>e</sup> siècles par Jean Noël MAYET

Les généalogistes, dont la matière première est la masse des registres paroissiaux ou d'état-civil, se retrouvent régulièrement confrontés à la difficulté de l'identification des lieux cités : le cadre administratif auquel font référence les vieux papiers a en effet bien changé au fil des siècles... Pour se repérer dans cette histoire, et découvrir l'information cherchée, le chercheur dispose certes de quelques ouvrages de référence mais qui impliquent, soit de connaître la dénomination actuelle, soit au moins en tout cas d'en avoir une première idée.

Le CGHAV s'est donc proposé de réaliser un index, celui des noms actuels et anciens. Cet index de 48 pages, alphabétique, et à entrées multiples, permettra au généalogiste de se repérer dans les changements de dénominations, créations, disparitions des paroisses comme des communes. Le classement alphabétique intègre, bien entendu, les noms révolutionnaires et les paroisses. En complément, le généalogiste trouvera dans cet ouvrage : un répertoire des principaux établissements religieux et hospitaliers d'Ancien régime, la liste des cantons de l'époque révolutionnaire et actuels, l'index des codes INSEE...

**COLAMINE LA MONTAGNE**. Commune. Code INSEE : 63383. Nom sous la Révolution de la commune de ST PIERRE COLAMINE.

**Collamine**. Paroisse. Code CGHAV : 63466. Depuis la Révolution, réunie à la commune de VODABLE. Vocables : St Mary, St Alyre.

Collamine. Voir paroisse de St Pierre Colamine.

### GÉNÉALOGIE DE QUELQUES FAMILLES aux confins de l'Auvergne, du Limousin et de la Marche par Joseph PRADEL

Joseph PRADEL avait établi depuis de nombreuses années des notes généalogiques sur 17 familles situées aux confins des trois provinces de l'Auvergne, du Limousin et de la Marche, à la limite des départements de la Corrèze, de la Creuse et du Puy de Dôme. Selon Jean BRUEL, la maison Choriol à Eygurande se trouvait au point de rencontre exact des trois provinces. Joseph PRADEL a accepté d'en confier la publication au CGHAV et a effectué une dernière mise à jour pour prendre en compte ses dernières recherches.



Cela concerne les familles BARRIER, BERTRAND, BONY, BOURRAND, BOUYON, CHASSAING, CHOROL, DESORTIAUX, FAUVERTEIX, GORCE, JOHANNEL, MEGE, PEYRONNET, RIBEYROLLES, SIMONNET, TARDIF, VEYSSET. On trouve ces familles à Bourg Lastic, Briffons, Eygurande, Herment, Laqueuille, Messeix, St Étienne des Champs, St Sauves, Tortebeuse, Verneugheol, Voingt et paroisses avoisinantes. Au total 230 pages.

Mathieu BOURRAND  
d. avant le 2.12.1652  
vivant sur la paroisse de St Etienne des Champs  
marié à  
Toinette BOUSSET  
décédée après le 2.12.1652 (c)  
- Marien BOURBAND  
1.10.1629  
p: Marien des TERMES m: Toinette des TERMES  
- Antoine BOURRAND  
17.7.1651 - 3.1.1704  
p: Antoine RATELLADE m: Jeanne SINTIGNI du Triadou  
prêtre, curé de St Vit

**Bailliages de Menat, Montaigt, Pionsat, St Gervais  
ACTES DE TUTELLE ET CURATELLE  
par Richard DUJON**

Dans une société où la durée moyenne du mariage est très courte (moins de 10 ans), l'orphelin est une réalité sociale banale. Lorsque le père meurt (le décès de la mère ne donne lieu à tutelle que si le père est précédé), il appartient à la famille de se substituer à lui, pour gérer et protéger son patrimoine en nommant un tuteur. Le tuteur est désigné par le père dans son testament (tutelle testamentaire) ou conférée par le juge (tutelle dative). La tutelle prend fin à la puberté (14 ans pour les garçons et 12 ans pour les filles), le tuteur est alors remplacé par un curateur, jusqu'à la majorité de 25 ans. Le chercheur pourra trouver dans les actes de tutelle et curatelle, les liens de parenté et par déduction pourra dénouer des nœuds généalogiques, grâce aux lieux d'habitation et au métier des personnages, peut-être de nouvelles pistes de recherche.

Richard DUJON a travaillé sur la série B.MO (Cours et Juridictions, bailliage royal de Montaigt), soit : pour le bailliage seigneurial de Pionsat, les liasses 144 (1730-1753), liasses 146 à 172 (1762-1790), pour le bailliage seigneurial de Gouttières et St Gervais les liasses de 259 à 268 (1640-1789), pour le bailliage seigneurial de Menat, les liasses de 298 à 301 (1743-1789), pour le bailliage royal de Montaigt, les liasses 142 et 143 (1710-1790). Son travail est doté d'un index des patronymes cités.

**RABANEL**, Pionsat. – Nomination de tuteur et curateur, le 18 février 1732 (B.MO.144, A'), pour Jacques, Bravy et Jeanne Rabanel enfants mineurs d'Antoine et Gilberte Renaud ; Mathieu Desmonteix meunier à Pionsat, est nommé tuteur, Jacques De La Roche marchand, hab. La Roche par. de Pionsat fils de Jean est nommé curateur.  
**RANCE**, Montaigt en Combraille. – Copie d'acte de tutelle et curatelle, mars 1689 (B.MO.260), pour Blaise, Louis et Marie Rance enfants mineur de feu Claude et d'Anne Barron ; Louis Rance, oncle paternel est nommé tuteur, Barthélemy Barron, oncle maternel, est nommé curateur ; pm : Antoine et Gabriel Rance, cousin paternel, Charles Roffine, parent paternel, Marien et Martin Louis, cousin maternel.

**À travers les actes, septembre 1727 à mars 1733,  
du bailliage de Pionsat  
par Richard DUJON**

Richard DUJON nous propose un relevé classé par patronyme des actes de la justice du bailliage de Pionsat entre 1727 et 1733. On y traite les tutelles, les provisions à la réception d'office, les ordonnances, mais surtout ce qui est justice entre particuliers. Cette étude a été faite aux archives départementales du Puy de Dôme sur environ 180 actes dans la série B, où on y trouve les insinuations judiciaires, les procédures criminelles, etc. à la cote MO (Montaigt), numéro du paquet 144 (sept. 1727-mars 1733). Cette justice couvrait les paroisses de Pionsat, St Maigner, La Cellette et une partie de celle de Teilhet (les Hayes). L'index des noms de famille cités recense 218 patronymes. La présentation est similaire à celle de son précédent ouvrage.

**BEAUBIER**, Pionsat. – Défaut Le 21 juillet 1732 [voir Barat b].  
**BEAUDAN**, – a. Défaut le 17 mars 1732 (B.MO.144, B), de Marien Giron héritier de Gilbert Giron son oncle contre Marie Beaudan femme du défunt Giron ; dff.– b. Le 7 avril 1732 (B.MO.144, B), requête d'Anne Marie Beaudan veuve de feu Gilbert Girond contre Marien Girond héritier de feu Gilbert Girond son oncle ; dff.  
**BEAULNE, BEAUNE**, – a. Requête Le 30 juin 1732 (B.MO.144, B), de Jean L'Escuyer, lab. hab. la Mourette par. de La Cellette contre Gilberte Beaulne, femme de Georges Vozelle et Anne Beaulne, femme de Philippe Defarge ; dffs. – b. Requête le 2 septembre 1732 (B.MO.144, B), de Jean Lescuyer, lab. hab. la Mourette par. de La Cellette, contre Gilberte Beaune, femme de Georges Vozelle, Anne Beaune, femme de Philippe Farge et Joseph Beaune autorisé de son tuteur ; dff.

**COUPON RÉPONSE À RETOURNER :**

à M. Henri PONCHON, 5 rue des Fontenelles, 92310 Sèvres.

Nom : ..... Prénom : .....  
Adresse : .....  
Code Postal : ..... Localité : .....

**Commande :**

- « Généalogie des familles BEAL », de Pierre Lucien POUZET.
- « Familles de La Chabasse, Job, Marat... », de Pierre Lucien POUZET Tome I
- « Familles de La Chabasse, Job, Marat... », de Pierre Lucien POUZET Tome II
- « Généalogie de quelques familles aux confins de l'Auvergne », de J. PRADEL.
- « Bailliages de Menat, etc., – actes de tutelle et curatelle », de Richard DUJON.
- « À travers les actes du bailliage de Pionsat », de Richard DUJON.
- « Anciens noms et vocables des paroisses et communes », de J-N. MAYET.

	prix	nb. exempl.	Total
« Généalogie des familles BEAL », de Pierre Lucien POUZET.	27 Euros	.....	.....
« Familles de La Chabasse, Job, Marat... », de Pierre Lucien POUZET Tome I	27 Euros	.....	.....
« Familles de La Chabasse, Job, Marat... », de Pierre Lucien POUZET Tome II	27 Euros	.....	.....
« Généalogie de quelques familles aux confins de l'Auvergne », de J. PRADEL.	27 Euros	.....	.....
« Bailliages de Menat, etc., – actes de tutelle et curatelle », de Richard DUJON.	8 Euros	.....	.....
« À travers les actes du bailliage de Pionsat », de Richard DUJON.	8 Euros	.....	.....
« Anciens noms et vocables des paroisses et communes », de J-N. MAYET.	13 Euros	.....	.....
<b>Joindre un chèque en Euros à l'ordre du CGHAV</b>			.....

A : ..... le : ..... Signature :

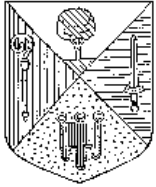

*fondé en avril 1978 - Association loi de 1901*

membre de la Fédération Française de Généalogie  
filiale de la Ligue Auvergnate et du Massif Central  
membre de l'Union Généalogique Auvergne-Bourbonnais-Velay  
Siège social : 55 rue de Châteaudun 63000 Clermont-Ferrand

Internet : <http://www.cghav.org> - Forum : <http://fr.groups.yahoo.com/group/cghav>

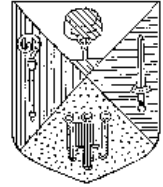

**Conseil d'Administration 2003-2004** : Mmes Jacqueline BRIFFE – Marie Françoise BRUNEL – Isabelle Malfant-Masson  
Andrée PARBELLE – Janine THEVENON – MM. Alain CONSTANCIS – Daniel DEGEORGES – Richard DUJON - Michel GIBERT  
Yves GLADEL – Philippe JOUVE – Robert LÉOTOING – Jean-Noël MAYET – Claude PAULET – Henri PONCHON – Pierre  
REFOUVELET – Alain ROSSI.

**Membres Fondateurs** : M. Michel TEILLARD d'EYRY (Président d'Honneur et Fondateur) – Mme Marguerite Marie HYPPOLYTE

**Président** : M. Yves GLADEL, 18 bis boulevard Victor Hugo 78100 St Germain en Laye, Tél. : 01 3451 5250, Courriel : [cghav@aol.com](mailto:cghav@aol.com)

**Vices-Présidents** : M. Daniel DEGEORGES, 9 rue du Commerce 63540 Romagnat, Tél. : 04 7362 6789 – M. Henri PONCHON, 5 rue des Fontenelles 92310 Sèvres, Tél. : 01 4626 4114, Courriel : [henri.ponchon@wanadoo.fr](mailto:henri.ponchon@wanadoo.fr) – M. Claude PAULET, 31 avenue Gallieni 93250 Villemomble, Tél. : 01 4935 1006, Courriel : [claud@paulet.net](mailto:claud@paulet.net).

**Trésorier et Vice-Président d'Honneur** : M. Robert LÉOTOING, 47 rue d'Yerres 91230 Montgeron, Tél. : 01 6903 5509

**Secrétaire** : M. Alain ROSSI, 16, rue de l'Église 92200 Neuilly, Tél. : 01 4637 3315, ou 06 8070 1538, Courriel : [rossi.alain@mageos.com](mailto:rossi.alain@mageos.com).

**Adresse des correspondances** : les correspondances doivent être adressées au **Président, Yves GLADEL, 18 bis boulevard Victor Hugo 78100 St Germain en Laye ; courrier électronique : [cghav@aol.com](mailto:cghav@aol.com)**, à l'exception :

- des questions et réponses et des commandes des « Publications du CGHAV », qui doivent être adressées à M. Henri PONCHON, 5 rue des Fontenelles 92310 Sèvres, courriel : [henri.ponchon@wanadoo.fr](mailto:henri.ponchon@wanadoo.fr),
- des renouvellements de cotisation, des commandes de tables de mariages, baptêmes et sépultures, du 6<sup>ème</sup> Répertoire des Familles Étudiées et des demandes de bulletins anciens, qui doivent être adressés à Monsieur Robert LÉOTOING, 47 rue d'Yerres, 91230 Montgeron, Tél. : 01 6903 5509.

**Rappel** : tous les règlements doivent être faits par chèque libellé à l'ordre du CGHAV.

**Comité de publication de « A moi Auvergne ! »** : MM. Yves GLADEL (Directeur de la Publication) – Alain ROSSI (Rédaction) – Henri PONCHON (Questions et Réponses) – Claude PAULET (Impression) – Alain ROSSI et Robert LÉOTOING (Routage).

**Internet** : M. Claude PAULET (courriel : [claud.paulet@wanadoo.fr](mailto:claud.paulet@wanadoo.fr), site et forum officiels du CGHAV : [www.cghav.org](http://www.cghav.org)).  
Mme Andrée PARBELLE, courriel : [parbelle@club-internet.fr](mailto:parbelle@club-internet.fr).

**Sections** : **Haute Loire** : M. Michel GIBERT, 38, rue Professeur Patel, 69009 Lyon, Courriel : [michel.giber@wanadoo.fr](mailto:michel.giber@wanadoo.fr)  
Correspondante : Mme Isabelle Malfant-Masson, la Ribeyre Haute, Chourac 43000 Polignac. **Puy de Dôme**, M. Daniel DEGEORGES, 9 rue du Commerce 63540 Romagnat, Tél. : 04 7362 6789. **Bibliothèque**, 55 rue de Châteaudun 63000 Clermont-Ferrand. **Région Parisienne**, M. Claude PAULET, 31 avenue Gallieni 93250 Villemomble, Tél. : 01 4935 1006, Courriel : [claud@paulet.net](mailto:claud@paulet.net). Correspondante : Mme Nicole BIENVENU 150 rue St Maur 75011 Paris. **Cantal**, M. Philippe JOUVE, Président du GEHRG, route de Palageat 15100 St Flour ; Courriel : [pjouve.palageat@wanadoo.fr](mailto:pjouve.palageat@wanadoo.fr). M. Pierre REFOUVELET, Président de Généalogie en Pays Gentiane, 9 rue de Collandres 15400 Riom-es-Montagne ; Courriel : [pierre.refouvelet@wanadoo.fr](mailto:pierre.refouvelet@wanadoo.fr).

**Groupes d'échanges** : **Livradois-Forez**, M. Henri PONCHON, 5 rue des Fontenelles 92310 Sèvres, Tél. : 01 4626 4114 ; Courriel : [henri.ponchon@wanadoo.fr](mailto:henri.ponchon@wanadoo.fr). **Combrailles et Limagnes**, M. Jean Noël MAYET, 52 rue Charles Lorilleux 92800 Puteaux, Tél. : 01 4901 2175 ; Courriel : [mayet.jean.noel@9online.fr](mailto:mayet.jean.noel@9online.fr). Cofondateur : M. Daniel MIOCHE. **Volcans-Val d'Allier**, Mme Marie Françoise BRUNEL, chemin des Sèpières 63300 Thiers ; Courriel : [marie-francoise.brunel@wanadoo.fr](mailto:marie-francoise.brunel@wanadoo.fr).

**Délégations** : **Lyon / Rhône-Alpes**, Mme Janine THEVENON, 28 rue des Remparts 69480 Anse, Tél. : 04 7467 1704 ; Courriel : [janine.thevenon@wanadoo.fr](mailto:janine.thevenon@wanadoo.fr). M. Alain CONSTANCIS, 17, rue St Nestor 69008 Lyon ; Courriel : [alain.constancis@wanadoo.fr](mailto:alain.constancis@wanadoo.fr). **Bibliothèque**, 39 bis rue de Marseille 69007 Lyon. **Midi-Pyrénées**, Mme Anne TAILHARDAT, 28 rue Auguste Renoir 31200 Toulouse, Tél. 06 15 36 18 25 ; Courriel : [tailhardatfr@yahoo.com](mailto:tailhardatfr@yahoo.com). **Provence**, Mme Jacqueline BRIFFE, les Cassams, chemin des Lauves 13100 Aix en Provence, Tél. : 04 4296 3221 ; Courriel : [jacqueline.briffe@wanadoo.fr](mailto:jacqueline.briffe@wanadoo.fr). Correspondant (Provence-Est) : M. Jean-Claude FAYET, 10 rue Raoul Ponchon 06300 Nice, Tél. : 04 9354 2398 ; Courriel : [fayet.j-c@wanadoo.fr](mailto:fayet.j-c@wanadoo.fr).

**Pour la gestion des adhérents et l'envoi de la revue, nous utilisons un fichier informatisé (CNIL n° 855488). Aussi, conformément à la Loi Informatique et Libertés, vous disposez d'un droit d'accès et de rectification auprès de M. Alain ROSSI, par courrier postal (16 rue de l'Église 92200 Neuilly) ou électronique ([rossi.alain@mageos.com](mailto:rossi.alain@mageos.com)).**

*Pour des raisons de mise en page, les images couleurs accompagnant en « hors texte » l'article de Claude PAULET ont dû être imprimées sur la 3<sup>ème</sup> de couverture (seul élément de « A moi Auvergne ! imprimé en couleurs).  
Nous espérons que nos lecteurs ne nous en voudrons pas du déplacement de la présente page d'adresses utiles.*

**Mode opératoire**



En pleine action aux AD de Clermont !

A gauche et en bas de la photo, le banc support de l'appareil photo monté et connecté au portable

A droite en haut, vue des écrans de contrôle affichés sur le portable.

Sur l'écran du PC, la petite fenêtre surmontée du bandeau « SNAPPPIX » permet le contrôle de l'appareil photo, le déclenchement de la prise de vue, le réglage du zoom, du mode de prise de vue (manuelle ou automatique) et les différents temps des phases du processus.

Sur la petite fenêtre de droite de l'écran, l'image de ce que voit l'appareil photo et ses différents paramètres de réglage (l'image de la carte qui y apparaît n'est là qu'à titre d'illustration et n'a rien à voir avec le registre présent sur le banc)

**Déroulement de la prise de vue à travers l'écran de l'ordinateur**

Les quatre photos ci-dessous matérialisent la séquence du processus de prise de vue dès l'activation du déclenchement

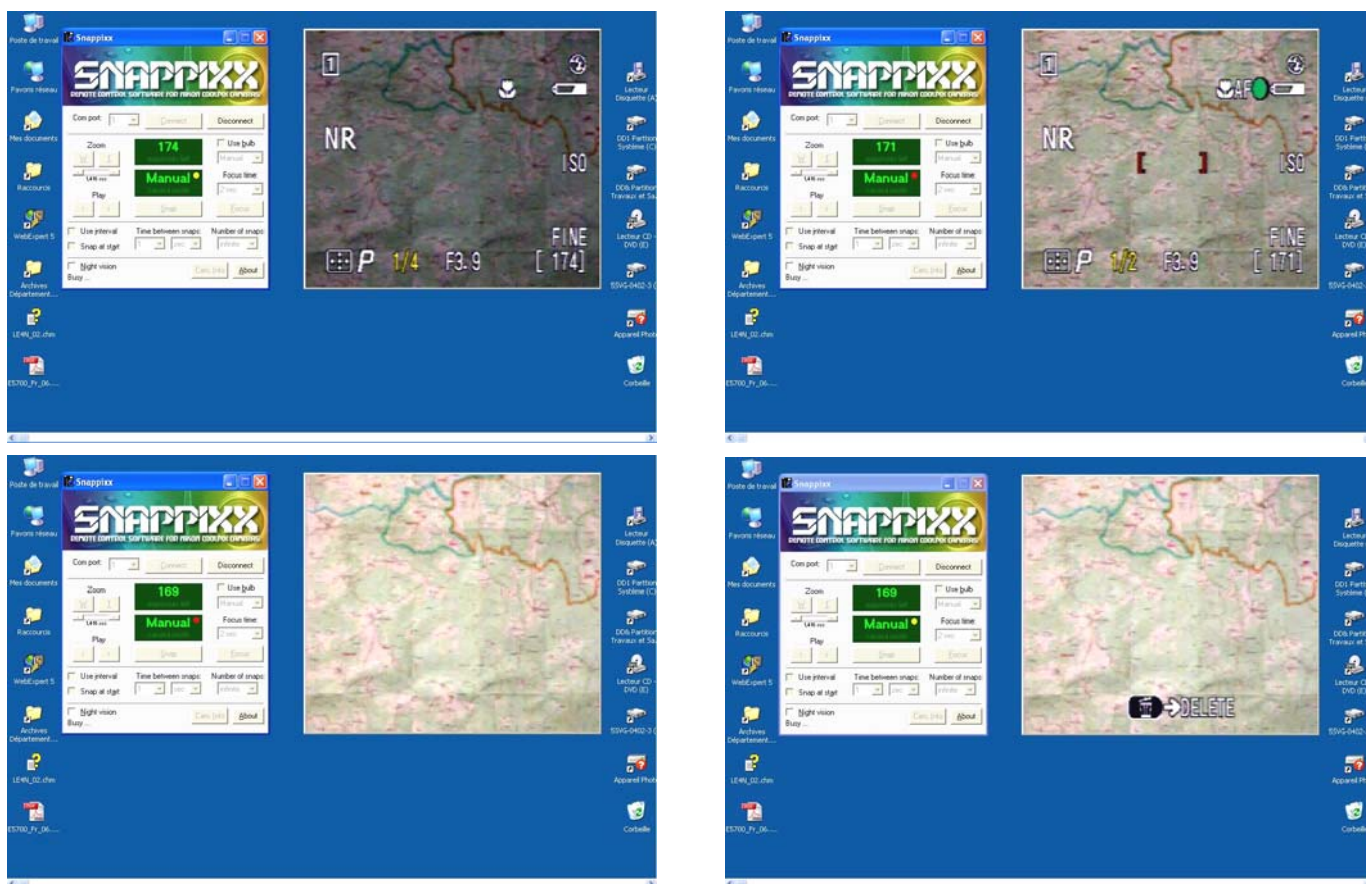

1	2
3	4

Les images (photos d'écrans) sont numérotées dans l'ordre ci-contre..

La photo 1 présente l'écran qui apparaît pendant la préparation du registre (maintient éventuel des coins de pages).

La photo 2 présente le temps des réglages de mise au point et d'équilibre des blancs. (point vert à côté de la fleur).

La photo 3 montre l'écran correspondant à la photo réellement prise par l'appareil.

La photo 4 correspond à l'instant pendant lequel l'opérateur a la possibilité d'éliminer l'image jugée non convenable.



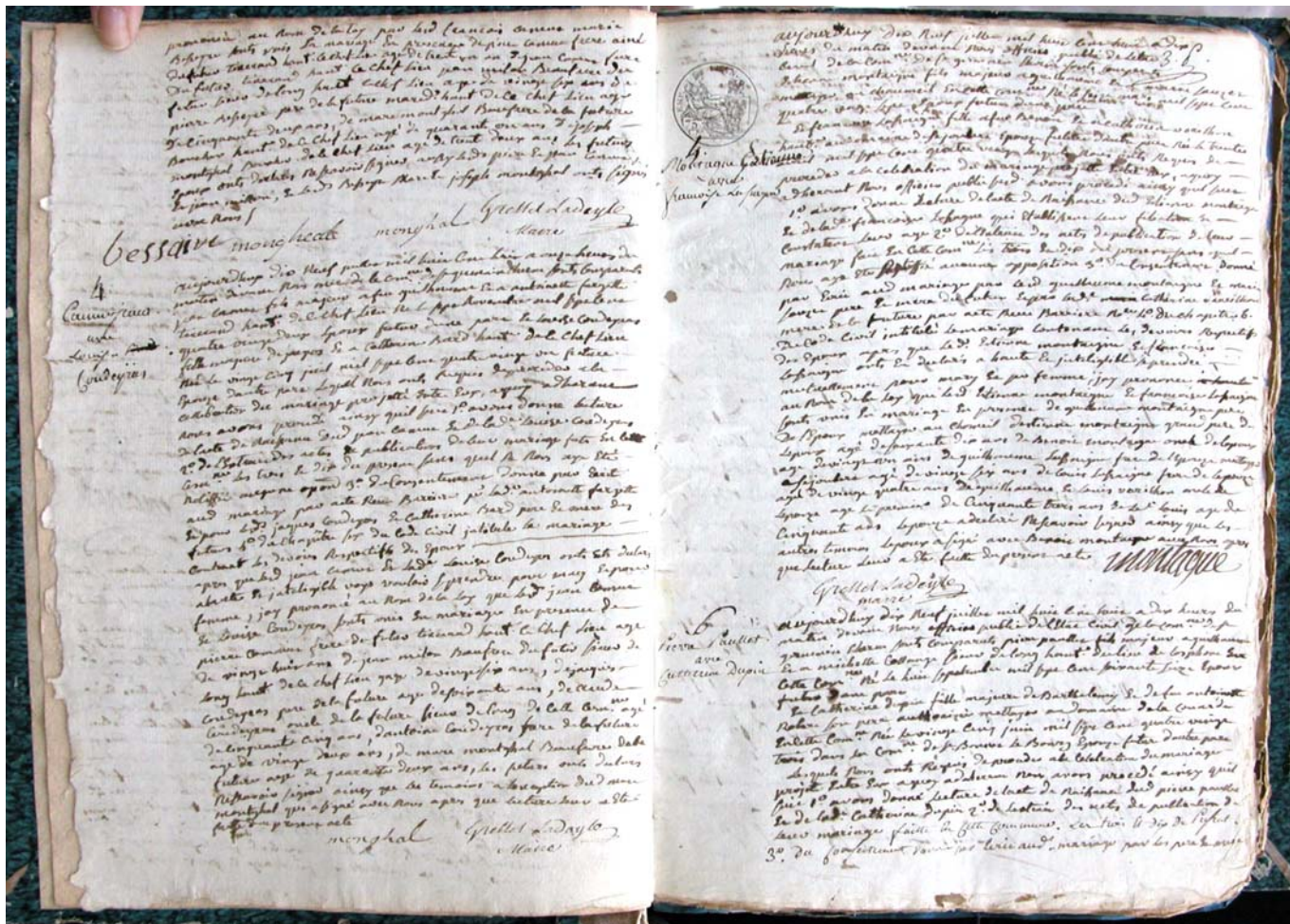

Prise de vue faite par Claude PAULET d'une double de page de registre des mariages de St Germain-l'Herm en 1808.

Première page de couverture : reproduction d'une carte postale ancienne (antérieure à la guerre de 1914-1918) du château de Chavaniac-Lafayette (où une visite est prévue lors de l'AG du 5 juin)

ISSN 0220 6765

Directeur de la publication : Yves GLADEL

Échanges de correspondances : 18 bis bd Victor Hugo 78100 St Germain en Laye - cghav@aol.com

Commission paritaire de presse : 62.218 – Imprimerie Autographe : 10 bis rue Bisson 75020 Paris

N° 108 - Dépôt légal : avril 2004