

CERCLE GENEALOGIQUE  
ET HERALDIQUE  
DE L'AUVERGNE ET DU VELAY



---

18bis, BOULEVARD VICTOR HUGO 78100 ST GERMAIN EN LAYE

20ÈME ANNÉE - 2ÈME TRIMESTRE 1997

**N° 80**

55 F. LE NUMÉRO

## SOMMAIRE

<b>Le mot du Président</b>	.....	page 65
<b>Avis importants</b>	.....	page 66
<b>La vie du Cercle</b>	La XIXème Assemblée Générale du CGHAV .....	page 69
	Rapport financier présenté à la XIXème Assemblée Générale .....	page 71
	Table alphabétique des adhérents du CGHAV - n° 1744 à 1843 .....	page 72
<b>Méthodes et sources</b>	Inventaire des monographies déposées à la bibliothèque du CGHAV .....	page 74
	Tables de BMS : ordre chronologique ? alphabétique ? .....	page 77
	Les rôles de taille aux AD du Puy de Dôme (suite) .....	page 78
<b>Vies et métiers d'autrefois</b>	La saisie d'une récolte en 1777 .....	page 80
	L'instruction publique à la veille de la Révolution .....	page 81
<b>Généalogies des familles</b>	Quelques uns des TAILHANDIER de Marat (suite) .....	page 83
	La famille BARON de St Julien la Geneste .....	page 89
	Contribution à l'histoire des FAYET .....	page 91
	La famille RONGERE de la Montagne Chateldonnaise .....	page 95
	Les couteliers de Chateldon au début du XIXème siècle .....	page 96
<b>Crayons généalogiques</b>	Ancêtres auvergnats des membres du CGHAV .....	page 97
	La famille RAMOND .....	page 105
<b>Auvergnats en migrations</b>	En retour de l'île d'Elbe - les COUDERT .....	page 106
	Les ANDRAUD, des coteaux de Boudes aux vignobles de l'Oranais .....	page 109
<b>Annales des Combrailles et Limagnes</b>	Les Annales des Combrailles et Limagnes - n° 24 .....	page 111
	Blasons des familles possessionnées à Biollet .....	page 113
<b>Questions du CGHAV</b>	Mode d'emploi des rubriques Questions et Réponses .....	page 114
	Questions d'ordre général .....	page 114
	Questions particulières .....	page 115
<b>Réponses du CGHAV</b>	Note préliminaire .....	page 122
	Réponses .....	page 122
<b>Encart</b>	Inscription à la XIXème Assemblée Générale du CGHAV .....	page I
	Pouvoir de vote pour la XIXème Assemblée Générale du CGHAV ..	page II

Les noms des auteurs sont indiqués en tête de chaque article.

## COTISATIONS, ABONNEMENTS ET ANCIENS NUMÉROS

**Cotisation 1997** (simple ou couple) 40 francs et **abonnement à la revue** 180 francs, total 220 francs - Cotisation 1997 (Europe) 40 francs et abonnement 200 francs, total 240 francs - Cotisation 1997 (par avion) 40 francs et abonnement 230 francs, total 270 francs. **Abonnement sans cotisation** (France), 220 francs.

**Remarque importante** : Les cotisations/abonnements des adhérents sont à adresser à M. Robert LEOTOING 47 rue d'Yerres 91230 Montgeron. Seules les nouvelles adhésions sont à envoyer au Président du CGHAV (accompagnées du règlement), Monsieur Yves GLADEL, 18 bis Boulevard Victor Hugo 78100 St Germain en Laye.

**Numéros anciens disponibles** : Les commandes sont à passer à M. Robert LEOTOING, 47 rue d'Yerres 91230 Montgeron. Les expéditions ont lieu au début de chaque mois. Règlement à l'ordre du CGHAV.

**Numéros antérieurs à 1990** N° 1 à 50. Certains numéros sont disponibles ou ont fait l'objet d'une réédition en tirage limité, les n° 20, 25 et 29 sont épuisés. Pour plus de renseignements, s'adresser à M. Robert LEOTOING (joindre une enveloppe timbrée pour la réponse). Les numéros disponibles en quantité limitée seront réservés en priorité à nos adhérents.

<b>Années complètes</b>	1990 (N° 51, 52, 53, 54) .....	180 francs les 4 numéros
	1991 (N° 55, 56, 57, 58) .....	200 francs les 4 numéros
	1992 (N° 59, 60, 61, 62) .....	200 francs les 4 numéros
	1993 (N° 63, 64, 65, 66) .....	200 francs les 4 numéros
	1994 (N° 67, 68, 69, 70) .....	220 francs les 4 numéros
	1995 (N° 71, 72, 73, 74) .....	220 francs les 4 numéros
	1996 (N° 75, 76, 77, 78) .....	220 francs les 4 numéros

<b>Les 4 années 1990 à 1993</b>	N° 50 à 66 .....	600 francs
<b>Le numéro</b>	De 1990 à 1993 (N° 51 à 66) .....	45 francs + 8 francs de port
	De 1994 à 1996 (N° 67 à 78) .....	50 francs + 8 francs de port



## Le Mot du Président



1 - Le numéro précédent de "A moi Auvergne !" vous est parvenu avec beaucoup de retard et nous en sommes navrés. En effet, au 22 janvier, la revue était imprimée, mais plus de 200 adhérents avaient négligé de régler à cette date leur cotisation 1997.

Nous avons, donc, été amenés à envoyer une lettre de rappel aux retardataires et à retarder l'envoi de la liste d'adresse des abonnés au routeur, car un envoi de la revue par la poste normale nous aurait coûté quelques milliers de francs qui peuvent être utilisés d'une manière plus constructive sans compter la charge de travail supplémentaire imposée au trésorier.

2 - **Lors de notre prochaine Assemblée Générale**, qui se tiendra à Yssingeaux le samedi 31 mai, nous serons amenés à vous demander une autorisation exceptionnelle **d'investissement** dans l'achat d'un local à Clermont-Ferrand, situé à proximité de la gare SNCF, car notre bibliothèque actuelle est trop exigüe. C'est une décision importante, aussi si vous ne pouvez participer à l'Assemblée Générale, n'oubliez pas de nous envoyer votre pouvoir.

3 - **Ressources des archives communales** (c'est à dire les registres présents) : si, au cours de vos vacances, vous allez effectuer des recherches dans les Mairies de nos départements, pensez à noter les registres existants et à nous le signaler. Surtout, n'hésitez pas à faire un relevé systématique des mariages, même pour quelques années seulement. Si de plus, vous trouvez des décès d'étrangers au département, notez le renseignement et informez-nous.

4 - **Listes d'ancêtres**. Nous avons recommencé avec ce numéro à publier vos listes d'ancêtres auvergnats sous une forme condensée qui en permettra l'introduction dans une base de données et de déceler, plus facilement, vos cousinages. Je recommande à ceux d'entre vous qui possèdent un logiciel de généalogie, de faire une extraction de vos ancêtres directs et de me communiquer le résultat sous la forme d'un fichier texte sur disquette. Cela nous fera gagner du temps et permettra une publication plus rapide. Si vous ne possédez pas d'ordinateur, transmettez moi votre liste manuscrite présentée sous cette forme et elle n'en sera pas négligée pour autant.

5 - **Présentation de nos répertoires de mariages et baptêmes** : il y a plus de dix ans, que nous avons commencé à éditer les répertoires de mariage de l'Ancien Régime, dépouillés par quelques volontaires, et saisis par deux ou trois adhérents, la présentation retenue n'avait guère suscité de remarques défavorables. Nous nous sommes, maintenant, attaqué à l'édition de répertoires de baptêmes et, il semble que la présentation, analogue à celle de nos répertoires de mariages, présenterait, à l'usage, des inconvénients majeurs et pourrait être utilement modifiée, ce qui ne veut pas dire facilement. Je vous conseille par exemple de lire, attentivement, l'article de M. BOITHIAS qui présente un point de vue différent du notre. Nous aimerions avoir l'avis des utilisateurs.

Yves GLADEL

8/1/82  
1.5.1982  
E. THIAU V. p. 106





## Avis Importants

### Fiches ressources

Nous établissons depuis quelques temps déjà, des fiches dites ressources sur les communes du Puy de Dôme, recensant les renseignements les plus utiles aux chercheurs.

Les renseignements obtenus par courrier étant le plus souvent incomplets, nous avons de ce fait des difficultés pour connaître les ressources en registres de catholicité des archives communales.

Appel est donc lancé aux personnes qui font des recherches en mairies pour qu'elles dressent un inventaire complet des ressources et les communiquent à Marie Françoise BRUNEL (CGHAV - 964), chemin des Sépières 63300 Thiers, ou Daniel DEGEORGES (CGHAV - 12), 9 rue du Commerce 63540 Romagnat.

Cinq minutes de votre temps sur place = beaucoup de temps économisé pour tous.

Merci d'avance.

### Les échanges de correspondance

Les nouvelles adhésions, questions, réponses et les textes destinés à paraître dans le bulletin sont à envoyer au Président du CGHAV, Yves GLADEL, 18 bis boulevard Victor Hugo 78100 St Germain en Laye, téléphone 01 34 51 52 50.

Tous les chèques (renouvellements de cotisation, bulletins anciens, parutions hors série, tables de mariages, et tous règlements en général) sont à adresser à Robert LEOTOING, Trésorier, 47 rue d'Yverres 91230 Montgeron, téléphone 01 69 03 55 09, règlement au nom du CGHAV.

Les renseignements sur ces tables de mariages (listes des tables existantes) peuvent être demandés aux interlocuteurs suivants :

- Madame Josiane CAILLOT, pour les tables de la Haute-Loire,
- Monsieur Jean Noël MAYET, pour les tables des Combrailles et Limagnes,
- Sinon, à Monsieur Yves GLADEL, pour les autres tables : Livradois-Foréz, Volcans-Val d'Allier, Comtés d'Auvergne, Cantal....

### Date d'envoi de vos projets d'articles

Compte tenu des délais de parution, les articles destinés à paraître dans le bulletin n° 81, 3ème trimestre 1997, doivent nous être adressés au moins avant fin mai 1997.

### La VIème rencontre du groupe des Auvergnats de la Région Rhône-Alpes

Une fois encore, les auvergnats émigrés en région Rhône-Alpes se sont retrouvés le samedi 15 mars 1997, à la cafétéria Continent de Francheville.

Dès 9 h 30, arrivaient les premiers invités, anciens heureux de se retrouver, nouveaux chaleureusement accueillis.

Ainsi, 33 membres du CGHAV ont assisté à la réunion qui s'est tenue de 10 heures à midi, et 29 d'entre eux ont partagé le repas, dans la même ambiance chaleureuse qui conforte les anciens et enchante les nouveaux.

Le Président GLADEL ainsi que Mme CAILLOT, la déléguée de Haute-Loire étaient parmi nous.

Nous avons enregistré cette année 13 nouvelles inscriptions, 10 de Lyon et sa proche banlieue, 3 de la Loire : ce qui porte le nombre des inscrits à 58, dont 2 adhérents de l'Ain et 3 de l'Isère.

Notre groupe qui a démarré en 1992 se veut dynamique : les listes de mariages relevées sont en progression, 38 cette année contre 28 l'an dernier.

Des projets ont été élaborés pour développer la communication entre les membres du groupe d'une part et l'ensemble des adhérents du CGHAV. Ainsi, une liste des patronymes et des centres de recherche sera dressée prochainement et publiée dans le bulletin, afin que l'information et l'entraide puisse s'étendre à l'ensemble des membres des 3 départements.

Pour conclure, excellente réunion et souhaits de se retrouver l'an prochain... peut-être le samedi 14 mars 1998.

Simone GASNE (CGHAV - 625)

### La XIXème Assemblée Générale du CGHAV

Elle aura lieu à Yssingeaux les samedi 30 mai et dimanche 1er juin 1997. Vous trouverez pages suivantes d'autres informations sur ce traditionnel rendez-vous.



## La réunion des groupes Comtés d'Auvergne et Volcans Val d'Allier

La réunion conjointe des groupes Comtés d'Auvergne et Volcans Val d'Allier aura lieu à Aydat le dimanche 25 mai 1997 à 9 heures 30. Si vous souhaitez y participer, contactez d'urgence les responsables de ces groupes, respectivement :

- Mme Blanche BEGON, rue du Petit Charmagnat 63116 Beauregard l'Évêque (groupe Comtés d'Auvergne).
- Mme Marie Françoise BRUNEL, chemin des Sépières 63300 Thiers (groupe Volcans Val d'Allier).

### Calendrier du CGHAV

Ci-dessous les rendez-vous et les manifestations d'avant l'été à inscrire utilement dans l'agenda du généalogiste.

- Réunion de la délégation Provence à Aix en Provence le jeudi 1er mai 1997,
- permanence par Mme BRUNEL de la section Puy de Dôme le mercredi 7 mai 1997 (de 14 h à 18 h 30, 28 chemin des Sépières 63300 Thiers),
- XIVème Congrès National de Généalogie à Bourges du jeudi 8 mai au dimanche 11 mai 1997,
- permanence de la bibliothèque de Clermont-Ferrand le mardi 13 mai 1997 (de 15 h 30 à 18 h 30, 1 rue St Eutrope à Clermont-Ferrand),
- réunion de la section Puy de Dôme le mardi 20 mai 1997 (à 18 h au Carrefour d'Échanges, 1er étage, rue du Maréchal Foch à Romagnat), conférence de Mme Nicole CHOLET, "les manières de la table au XVIIème siècle",
- réunion des groupes Comtés d'Auvergne et Volcans Val d'Allier à Aydat le dimanche 25 mai 1997 à 9 heures 30,
- XIXème Assemblée Générale du CGHAV le samedi 30 mai 1997 à Yssingaux,
- réunion de la section région Parisienne le mercredi 4 juin 1997 (à 18 h 30 Foyer Saint Jacques 61 boulevard Saint Jacques à Paris),
- permanence de la bibliothèque de Clermont-Ferrand le mardi 10 juin 1997.

### Rectificatif

Nous avons reçu de la part de M. Philippe de CHASTELLUX, directeur de la Bibliothèque Généalogique et d'Histoire Sociale (connue usuellement sous le nom de Bibliothèque Généalogique de Paris), les précisions suivantes.

"La Bibliothèque Généalogique, 3 rue de Turbigo 75001 Paris, porte à la connaissance des lecteurs de la revue "A moi Auvergne !" qu'en page 23 du n° 79, une erreur s'est glissée.

En aucun cas le serveur 3617 GEF n'est celui de la Bibliothèque Généalogique car le nom du serveur de notre association est : 3617 BIBGEN. Le 3617 BIBGEN est à 3,48 francs la minute comme presque tous les 3617, mais il n'y a aucun ralentisseur dans le système.

Les informations y sont nombreuses, et en tout premier lieu le fichier de la Bibliothèque Généalogique".

La rédaction de "A moi Auvergne !" est bien entendue désolée de cette confusion, involontaire. Le document qui nous avait servi de référence, citait le 3617 GEF comme le serveur de la Bibliothèque Généalogique, sans autre précision de nom : il s'agit en fait du serveur de la Bibliothèque Généalogique de Lyon, les départements cités (69, 71) auraient pourtant du attirer notre attention. Nous présentons nos excuses à la Bibliothèque Généalogique (de Paris). Mais peut-être cette confusion est-elle un hommage implicite au renom de celle-ci...

### A propos de...

Responsable de la rédaction de "A moi Auvergne !" à l'époque (de l'origine à mi-1991), je suis très heureux de l'occasion qui m'est donnée d'évoquer Guy de BRONAC et l'envoi de ces "compléments à la généalogie de Georges PAUL" (n° 79, page 45) dont j'ai gardé le souvenir fidèle.

Le chapeau introductif de ces "compléments" laisse entendre qu'il n'était que justice de faire paraître enfin un article qui sans raison apparente, avait moi trop longtemps dans les "cartons" du CGHAV. Et sans doute, de ce point de vue, ne peut-on que l'approuver.

Mais la responsabilité d'un rédacteur de revue généalogique n'est pas que de remplir les colonnes de ladite revue dans les délais impartis, elle est aussi, et j'allais dire principalement, de garantir un certain sérieux de la publication et, à tout le moins, de permettre aux divers intervenants qui pourraient être en désaccord avec tel ou tel article de s'expliquer (soit directement soit par l'intermédiaire de la revue). C'est une règle qu'il m'est toujours paru important d'appliquer.

Je connaissais bien Guy de BRONAC, nous entretenions même des relations très amicales et un peu en marge du petit monde de la généalogie qui tenait alors le haut du pavé (ceux qui ont connu cette époque me comprendront). C'est moi qui avait insisté pour qu'il devienne membre du CGHAV malgré ses difficultés personnelles de l'époque.

Ses recherches généalogiques étaient toujours inédites et intéressantes et j'ai eu à plusieurs reprises l'occasion de les publier (surtout dans la rubrique des "Réponses").

Mais un beau jour, sans crier gare, Guy de BRONAC disparut complètement de la circulation, et même du paysage généalogiquement connu, et jusqu'à aujourd'hui, cela remonte au moins à 15 ans, je n'ai plus entendu parler de lui. Je le dis avec regret, car si d'aventure, il voulait reprendre contact avec moi, j'en serais vraiment très heureux.

Toujours est-il que, fidèle au principe que j'ai défini plus haut, je ne m'étais pas senti le droit de publier un article dont l'auteur ne pourrait être joint en cas de débat ou de désaccord. De même n'aurais-je jamais accepté de publier un article anonyme ou non signé.

J'espère que cette explication éclairera ma décision de l'époque.

Michel TEILLARD d'EYRY (CGHAV - 1)

La Direction Générale des Impôts, dans une note du 3 mars 1997, a déclaré la guerre aux généalogistes professionnels, ordonnant à tous ses services de refuser la communication des déclarations de successions, même lorsque la demande est accompagnée d'une ordonnance du juge d'instance. Il s'agit d'une politique délibérée : la note ordonne aux dits services d'interjeter appel si le juge maintient son ordonnance...

Motif officiel : communication ne pouvant être délivrée qu'aux ayants cause, les généalogistes professionnels n'y ont pas droit... alors qu'ils agissent justement pour retrouver ceux-ci et les informer de leurs droits !

Les vrais mobiles qui ont poussé Bercy à violer par une circulaire administrative la loi du 3 décembre 1979 sur la communication des archives publiques (dont les modalités d'application relèvent du ministère de la Culture) restent par contre peu claires...

Nouvel épisode de la guerre ancienne entre les deux ministères ? Ou bien, un motif encore moins avouable, cité par "Le Monde" dans son édition du 4 avril ?

#### Parutions

- "Aubière et le vin - de la vigne à la cave" est le n° 2 des Cahiers du Cercle Généalogique et Historique d'Aubière (2 rue St Marc 63170 Aubière). Ce volume de 200 pages, au format 14,8 x 21, qui comprend de nombreuses photographies et illustrations, est disponible sous souscription au prix de 145 francs (port compris), règlement au nom du CGH Aubière (115 francs jusqu'au 30 avril 1997). Gravures, plans, documents d'archives sur un millénaire expliquent comment se créa la symbiose entre les aubiérois et la vigne qui fit vivre jusqu'à 3000 personnes au milieu du XIXème siècle. De nombreuses références généalogiques, des portraits de vigneronniers d'hier et d'aujourd'hui, le Musée de la Vigne et du Vin, sont également présentées.
- "Au pays des musées d'Auvergne", de Sylvie DOUCE de LA SALLE, associe dans un même texte un guide et une évocation littéraire (Alexandre VIALATTE, Jean Bernard POUY, Paul FOURNEL) des 19 musées d'Auvergne, Velay et Bourbonnais.
- "Quand nos ancêtres partaient pour l'aventure", de Jean Louis BEAUCARNOT, aux éditions Brocéliande (7 bis rue César Franck 75015 Paris) est un ouvrage de 350 pages consacrées aux grandes migrations régionales de nos ancêtres, et dont notamment aux scieurs de long du Velay et du Livradois, aux boulangers auvergnats de Madrid, et autres migrants de Mollèdes, Sauvain, Mandailles, Chaussezac, St Chély d'Aubrac... Prix franco de port : 144 francs.
- "Métiers d'Auvergne - la geste en héritage", de Bruno AUBOIRON et Gilles LANSARD, est un ouvrage de 150 pages (Édisud, La Calade 13090 Aix en Provence), préfacée par Jean ANGLADE, qui présente les artisans d'aujourd'hui héritiers des métiers de nos aïeux : sabotier, émailleur, chaumier ou carrier.

Le Club Maurepasien de Généalogie fête son dixième anniversaire en 1997, il organise à cette occasion une exposition "Nos aïeux : une histoire sans fin", les 24 et 25 mai 1997, espace Albert Camus rue de la Beauce à Maurepas (78).

#### Notre carnet

- Notre ami Philippe QUIGNON-RICHARD (CGHAV - 1559) et Sonia JOUANDON ont la joie de nous faire part de leur mariage célébré à Mérenchal (23) le 22 février 1997.
- M. et Mme Daniel SIMON (CGHAV - 1325) ont le plaisir de nous faire part de la naissance de leur cinquième petite-fille, Charlène, née à Versailles le 27 août 1996.
- Autre naissance, celle le 14 mars 1997, de Mélanie, fille de Florence METGE (CGHAV - 1769) et Jean Marc LAYMAJOUX. Toutes nos félicitations aux jeunes et heureux parents.
- Nous avons eu le grand regret d'apprendre en septembre 1996 la disparition à l'âge de 75 ans de M. Pierre PAULIN, vétérinaire retraité (CGHAV - 1618), nous présentons toutes nos condoléances à son épouse, à ses enfants et petits-enfants, ainsi qu'à sa soeur Christine PAULIN (CGHAV - 1609) et à sa nièce Geneviève DEPLAT (CGHAV - 1621).
- Nous apprenons par ailleurs le décès le 10 décembre 1996 de M. Jean François PAULIN, époux de Mme Marie José CHABRERIE (CGHAV - 1660). Nous assurons à Mme CHABRERIE et à sa famille toute nos amitiés dans cette épreuve.
- Nous sommes également informés du décès le 18 décembre 1996 de Mme Janine ROZEN, née DROUET (CGHAV - 449) à l'âge de 67 ans. Le service religieux a été célébré le lundi 23 décembre en l'église St Rémy de Gif sur Yvette. Nous présentons à son époux, à ses enfants et petits-enfants toute notre sympathie.



LA MALLE AU TRÉSOR

Chambres d'Hôtes

- Brigitte LAROYE rue du 8 mai 1945 - 63590  
Cunhat - téléphone 04 73 72 20 87

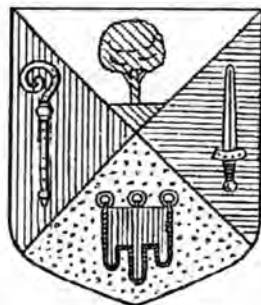

## La vie du Cercle

### LA XIX<sup>ème</sup> ASSEMBLÉE GÉNÉRALE DU CGHAV

par Yves GLADEL (CGHAV - 205) et Josiane CAILLOT (CGHAV - 1290)

La XIX<sup>ème</sup> Assemblée Générale du Cercle Généalogique et Héraldique de l'Auvergne et du Velay se tiendra à Yssingaux, le samedi 31 mai 1997.

#### Très important

L'ordre du jour a été précisé dans le numéro 79, mais je vous indique ci-dessous quelques précisions complémentaires... L'Assemblée Générale aura en effet à se prononcer sur un très important sujet :

Le Conseil d'Administration soumettra à l'Assemblée Générale la décision d'acquisition d'un local d'une surface d'une bonne cinquantaine de m<sup>2</sup>, dans le centre-ville de Clermont-Ferrand, à proximité immédiate de la gare SNCF.

Avec cet achat, le CGHAV sera désormais en mesure de proposer à ses adhérents, qu'ils soient clermontois ou de passage à Clermont, à la fois une bibliothèque plus spacieuse que notre local actuel (en location), et un point de rendez-vous très accessible.

Le financement de cette opération se fera exclusivement sur les fonds du CGHAV, issus des soldes positifs des derniers exercices, sans faire appel à des augmentations de cotisation ou à des financements extérieurs.

Vous trouverez également ci-dessous le détail du programme, élaboré par Mme Josiane CAILLOT.

#### Samedi 31 mai 1997

- 10 h - Une réunion en mairie d'Yssingaux et un déjeuner du Conseil d'Administration sortant auront lieu (une invitation sera adressée directement aux membres du Conseil).
- 14 h - Accueil des adhérents du CGHAV participants à l'Assemblée Générale, Salle du Théâtre (derrière la mairie, à côté de la cure), avec distribution des bulletins de vote.

- 14 h 30 - Ouverture de l'Assemblée Générale. L'ordre du jour vous a été détaillé dans le précédent numéro. Élection pour les sièges à pourvoir au Conseil d'Administration.
- 16 h 15 - Réunion du Conseil d'Administration nouvellement élu, qui procédera à l'élection du Bureau.
- 16 h 30 - Exposé de M. PERREL, "Yssingaux et le pays des Sucs".
- 17 h 30 - Visite de l'hôtel de ville avec M. HAUESSER (Société d'Histoire et Patrimoine d'Yssingaux) : archives, terriers, chambre de l'évêque...
- 20 h - Dîner au restaurant le Bourbon (prix à prévoir 155 francs).

#### Dimanche 1er juin 1997

Visite libre jusqu'à 10 h 15 (nota : des messes ont lieu à 7 h 30, 9 h 30, 11 h). La Société d'Histoire et Patrimoine d'Yssingaux fait les suggestions de visites suivantes :

- Village de Chazeaux, typique de l'habitat Yssingelais. Blotti au pied d'un suc, ce hameau possède une assemblée avec à proximité un lavoir, un four, une croix sculptée double face : d'un côté un Christ en croix avec des vidages d'anges l'entourant, de l'autre une déploration.
- Village de Champblanc, avec les mêmes éléments qu'à Chazeaux. Une croix porte un Christ sculpté que l'on peut qualifier de naïf. Cette croix se trouve à votre gauche dans un virage lorsque vous venez de Chazeaux.
- Bessamorel, au départ une commanderie templière. Le cimetière entourait l'église romane, on note d'ailleurs la présence d'une pierre tombale avec la croix de Malte. Au cimetière, une belle croix centrale, et en plus des sculptures elles-mêmes, il faut observer un personnage sculpté sur chacune de ses faces. L'un de ces personnages est une vierge noire, représentation rare sur ce type d'édifice.



- La chapelle de Glavenas, qui domine toute la région. Depuis le haut rocher ancien emplacement du château des seigneurs de Glavenas, on peut embrasser tout l'horizon.

A 10 h 15, rendez-vous devant l'hôtel de ville d'Yssingeaux pour une visite guidée et offerte par la Société d'Histoire : le Musée de l'Hôpital contient la première collection publique de faïences françaises primitives de fin du XVème, XVIème siècle. Une centaine de pièces sont exposées dont une soixantaine classées.

Le déjeuner aura lieu à 12 h 30 à l'auberge campagnarde de Fougères, Au Creux des Pierres (prix à prévoir : 155 francs).

La séparation aura lieu dans l'après-midi du dimanche.



### Rapport Financier

Le rapport financier de l'année 1996 vous est présenté par Robert LEOTOING page suivante (bilan ainsi que compte d'exploitation), vous pourrez ainsi l'examiner avant sa présentation et sa discussion devant l'Assemblée Générale.

### Renouvellement des Administrateurs élus en 1994

Les candidatures (nouvelles, ou renouvellement de mandat, ou démissions) devront impérativement être adressées au Président (M. Yves GLADEL 18 bis, Boulevard Victor Hugo 78100 St Germain en Laye) au plus tard avant le 20 mai 1997 pour nous laisser le temps matériel de préparer les bulletins de vote.

Les postes d'administrateurs à pourvoir sont ceux (élus en 1994) de :

- Mme Josiane CAILLOT (développement et animation de la Section Haute-Loire),
- Mme Brigitte LAROYE (activités en Livradois-Forez),
- M. Robert LEOTOING (trésorier du CGHAV, a animé jusqu'à aujourd'hui la Section région Parisienne),
- M. Jean Noël MAYET (co-animateur du groupe Combrailles et Limagnes, responsable de la revue).

Les candidatures devront être accompagnées d'un engagement précis sur ce que le futur Administrateur se propose de faire pour aider au bon fonctionnement du CGHAV.

### Quelques éléments sur le projet d'acquisition

Le local trouvé, situé en rez-de-chaussée sur rue, est suffisamment spacieux (4,50 m x 12 m) et modulable (cloisons facilement déplaçables) pour assurer à la fois, et l'installation des archives et ouvrages de notre bibliothèque clermontoise, et l'accueil des membres du Cercle, dans des conditions nettement plus confortables que notre actuelle salle de la rue St Eutrope, actuellement saturée.

Le montant de cette transaction devrait se situer aux alentours de 145 000 francs, très en deça des prévisions initiales que le Conseil d'Administration s'était fixé en 1996, même en tenant compte des travaux que le Cercle sera amené à faire (sécurité, électricité, et sols).

Le Conseil d'Administration a pour objectif de rendre ce local complètement opérationnel pour notre XXème anniversaire, au printemps 1998, que nous fêterons à Clermont-Ferrand.

### Si vous assistez à la XIXème Assemblée Générale

Adressez votre bulletin d'inscription (voir encart en pages centrales du numéro) à Mme Josiane CAILLOT, responsable de la Section Haute-Loire, 48 rue Gabriel Péri, l'Astrée bâtiment B, 42100 St Etienne.

Pour participer au repas du samedi soir ou du dimanche midi, veillez à joindre à votre inscription un chèque de 130 francs par repas, libellé au nom du CGHAV, en acompte de réservation.

Nous prévoyons, en fonction des vins, un prix définitif par repas de 155 francs.

### Si vous n'assistez pas à l'Assemblée Générale

Adressez votre pouvoir (voir encart en pages centrales du numéro), soit à un Administrateur, soit à un autre membre du Cercle, de votre choix, mais vérifiez qu'il sera bien présent à l'Assemblée Générale, et, surtout, ne donnez pas votre pouvoir à un des Administrateurs à réélire.

### Hôtels et tourisme

Vous trouverez ci-dessous quelques hôtels d'Yssingeaux et ses environs.

Cette liste n'est pas exhaustive, nous vous conseillons d'appeler l'Office du Tourisme d'Yssingeaux, place Carnot, téléphone 04 71 59 10 76.

- Le Bourbon \*\*, 5 place de la Victoire 43200 Yssingeaux, téléphone 04 71 59 06 54, télécopie 04 71 59 00 70.
- Le Cygne \*\*, 6-8 rue d'Alsace Lorraine 43200 Yssingeaux, téléphone 04 71 59 01 87, télécopie 04 71 65 1782.
- Le Parc \*, 27 rue du Maréchal Fayolle 43200 Yssingeaux, téléphone 04 71 65 51 10, télécopie 04 71 65 14 67.
- Au Creux des Pierres, Fougères, 43200 Yssingeaux (à 5 km du centre ville), téléphone 04 71 59 06 81.

# RAPPORT FINANCIER PRÉSENTÉ A LA XIX<sup>ème</sup> ASSEMBLÉE GÉNÉRALE

par Robert LEOTOING (CGHAV - 35)

## Compte d'exploitation 1996

### Produits

Cotisations de l'année 1996		142.060,00
Vente de Bulletins anciens		9.276,20
Ventes de tables de mariages		26.700,00
Produits du serveur télématique		18.508,07
Produits financiers		6.650,78

### Charges

Bulletins de "A moi Auvergne !" (frais de routage compris)	97.438,89
Location Salle Parisienne	2.400,00
Frais PTT	13.683,98
Frais administratifs	5.643,93
Cotisations à la FFG et à l'UGABV	3.966,60
Amortissements	6.780,00
Frais divers Assemblée Générale	791,00
Autres frais divers	100,40

### Frais des antennes en Auvergne

Clermont-Fd : assurance bibliothèque	1.841,00	
Clermont-Fd : loyer et charges	1.429,22	
Clermont-Fd : frais administratifs et PTT	3.815,90	
Haute-Loire :	1.872,60	
Livradois-Forez :	150,00	
Provence Côte d'Azur :	342,27	9.450,99

140.255,79

Bénéfice de l'exercice 62.939,26

**Totaux 203.195,05 203.195,05**

## Bilan au 31 décembre 1996

### Actif

#### Disponible au 31 décembre 1996

Banque	166.432,68	
Chèques postaux	5.341,33	
Caisse d'Épargne L'Écureuil : compte courant	488,46	
Caisse d'Épargne L'Écureuil : épargne	86,12	
SICAV (Société Générale)	97.288,80	
SICAV (Caisse d'Épargne)	128.414,08	398.051,47

Matériel 26.404,28

Amortissements 26.404,28

Compte à régulariser (affaire PABIOT) 0,00 pour mémoire

**Total Actif 398.051,47**

### Passif

#### Produits reçus d'avance

Cotisations 1997 recues en 1996 74.320,00

#### Compte de résultats

Report à nouveau au 1er janvier 1996 220.792,21

Produits exceptionnels (affaire PABIOT) 40.000,00

Bénéfice de l'exercice 1996 62.939,26

**Total Passif 323.731,47**

**Total Passif 398.051,47**

# TABLE ALPHABÉTIQUE DES ADHÉRENTS DU CGHAV - NUMÉROS 1744 à 1843

par Yves GLADEL (CGHAV - 205)

"A moi Auvergne !" publie régulièrement la liste des nouveaux adhérents, afin de faciliter l'échange entre tous les adhérents du CGHAV.

La table ci-dessous fait suite aux sept listes déjà publiées dans les numéros suivants :

- n° 17 (adhérents n° 1 à 550),
- n° 29 (adhérents n° 551 à 850),
- n° 42 (adhérents n° 851 à 1150),
- n° 60 (adhérents n° 1151 à 1380),
- n° 64 (adhérents n° 1381 à 1481),
- n° 69 (adhérents n° 1482 à 1591),
- n° 72 (adhérents n° 1592 à 1646),
- n° 76 (adhérents n° 1647 à 1743).

A noter par ailleurs que les adhérents des Cercles Généalogiques du Gévaudan, du Rouergue et du Quercy, dont la fusion avec le CGHAV a été officialisée en 1992, avaient été numérotés indépendamment (n° 5001 à 5109, et 6001 à 6049).

## Adhérents des 12 derniers mois

- |      |  |      |   |
|------|--|------|---|
| 1843 | ALBIOL Josette, Villeboucheix 63330 St Maurice de Pionsat                    | 1832 | BRUNEAU Christophe, bâtiment A escalier B, 16 rue Raspail 94200 Ivry sur Seine          |
| 1803 | ALHINC Georges, 74 rue Henri Dunant 91360 Épinay sur Seine                   | 1818 | BRUSCA Patrice, 12 chemin des Vallées 91620 La Ville du Bois                            |
| 1801 | ANVAL (d') Daniel, Le Gressigny 63870 Orcines                                | 1791 | BUISSON Mme, Présidente de l'UAICF, rue Mayodon 30100 Alès                              |
| 1837 | BABEL Simone, 31 avenue Georges Clémenceau 93360 Neuilly Plaisance           | 1821 | CHABOT Sylvette Mlle, 1 rue Favuère 03310 Néris les Bains                               |
| 1758 | BAIXAS Florence, 10 rue du Petit Var 63100 Clermont-Ferrand                  | 1793 | CHAMPROUX Camille, adresse non publiée.   |
| 1744 | BARAT Alexis, 17bis boulevard Victor Hugo 92200 Neuilly sur Seine            | 1833 | CHANY Danielle, 31 rue de la Soie 63670 Le Cendre                                       |
| 1796 | BARON Nathalie, 116 boulevard Lavoisier 63000 Clermont-Ferrand               | 1775 | CHASSAGNE Pierre, 8916 Marble Drive USA Las Vegas NV 89134                              |
| 1842 | BASSE Xavier, 12 boulevard Mayol de Senillosat, Bruyère n° 2, 64200 Biarritz | 1794 | CHAUSSAROT Michel, 25440 Paroy  |
| 1763 | BAUDIMENT Guy, 259 rue de l'Hermitage 34070 Montpellier                      | 1824 | CHAUVEAU Jean Michel, 700 route de Jol 30700 St Quentin la Poterie                      |
| 1816 | BELLOEUF Jean, 9 rue Claude Mermet 01230 St Rambert en Bugey                 | 1759 | CHOQUE Bernard, 100 rue du Souvenir Français 28000 Chartres                             |
| 1785 | BERARD Gisèle, 13 rue de Meursault 21800 Chevigny St Sauveur                 | 1788 | CLUCHAT Bernard, 4 rue des Vignes 63140 St Hippolyte                                    |
| 1757 | BONDY René, 9 rue Remilly 78000 Versailles                                   | 1820 | COLLANGE Jean Marie, 40 rue Salvador Allende 92000 Nanterre                             |
| 1798 | BONNET Roger, 25bis le Bois du Roi rue des Ardennes 91940 Les Ulis           | 1748 | COUDERT Odette, 44 rue Victorien Sardou 63100 Clermont-Ferrand                          |
| 1783 | BRANCHET Viviane, 3 rue des Fournières 63100 Clermont-Ferrand                | 1782 | COURTADON de Loule-Laplace Bernard-V., Chanteloups 42 chemin de Figarol 82170 Pompignan |
| 1766 | BRENAS Fernand, 9 rue Biscarra 06000 Nice                                    | 1755 | DAUVERGNE Daniel & Lilianne, 48 rue Fontaine St Brice 54200 Pagny Derrière Barine       |
| 1777 | BRINGIER Philippe, Les Pommières 16220 St Sornin                             | 1831 | DELAMARRE Erick, 1 allée du Moulin 60460 Précy sur Oise                                 |
| 1825 | BRINGUIER Marie Thérèse, 6, rue d'Arcole 42000 St Etienne                    | 1779 | DELFAU-BOUAICHA Isabelle, Clos Ambroisine 146 avenue du Général Leclerc 91800 Brunoy    |
| 1811 | BRUEL Martine, 43 avenue des Cévennes 63800 Cournon d'Auvergne               | 1809 | DENYS Michelle, 3 Montée de la Grande Perrière 01700 Miribel                            |
|      |  | 1749 | DONNADIEU Marie Joséphe, Les Heures Claires D1 rue Jeanne d'Arc 26100 Romans            |
|      |  | 1804 | DOREL René, Parc de Sénart 7 square Charles Gounod 91450 Etolles                        |
|      |  | 1770 | FAURE-DEQUATRE Renée, 2 rue du Roussillon 93330 Neuilly sur Marne                       |
|      |  | 1765 | FIEVET-PLANTARD Geneviève, 27 rue des Jacobins 63000 Clermont-Ferrand                   |
|      |  | 1774 | FRANTZ-COUDERC Madeleine, 165 avenue Aristide Briand 92430 Cachan                       |
|      |  | 1839 | GILET Bernadette, 54 résidence La Vigne à Perron 91400 Gometz la Ville                  |
|      |  | 1747 | GIRARD Micheline, 10 avenue de la Libération 28300 Mainvilliers                         |
|      |  | 1786 | GODARD Germaine, 16bis rue St Quentin 21000 Dijon                                       |
|      |  | 1813 | GOUVERNEYRE Alain, 84 Boulevard Arago 75014 Paris                                       |
|      |  | 1828 | GUY Gilbert, 30 rue Jacquard 69004 Lyon   |



- 1772 HERRIER Gilles, 49 Clos Verger 42470 St Symphorien de Lay
- 1808 HOBENICHE Jean Loup, 5 rue de Milan 63370 Lempdes
- 1799 HOUDRY Philippe, 13 rue de la Patte d'Oie 93100 Montreuil
- 1792 HUMBERT Eliane, Puits du Plan Ouest 83440 Fayence
- 1761 JOUBERTON Christine, Sagnes 63770 Les Ancizes
- 1797 JOURDAIN Michel, 10 rue de la Fontaine 77230 Marchemoret
- 1827 JULLIEN Odette, 1 rue Charles Péguy, 63800 Cournon d'Auvergne
- 1751 LAJOIE Daniel, 39 route de Woippy 57050 Metz
- 1829 LAVANDIER Paul, Masselèbre 63940 Marsac en Livradois
- 1781 LELEU Christian, 17 Rouge rue 60650 Savignies
- 1835 LEMMET Jean Marie, 4 rue de Crowborough appartement 47 45200 Montargis
- 1780 LESAGE Simone Mme, 110 rue des Cornouillers 45160 Olivet
- 1768 LETANG Camille Mme, 40 allée Kruger 93320 Les Pavillons sous Bois
- 1784 LICHERON Alain, 30 rue du Docteur Rebatel 69003 Lyon
- 1815 LORENZINI-JEANROY M. & Mme, 102 avenue de la Paix - BP 90 94265 Fresnes Cedex
- 1807 LOUBIER Béatrice, SP 69447 00592 Armées
- 1819 MAISONNEUVE Jean, 12 quai St Vincent 69001 Lyon
- 1787 MARIE Roger, 10 rue du Bois d'Acacias 78310 Maurepas
- 1830 Matra Dynamics, Section Généalogie du Comité d'Entreprise, 20 rue Grange Dame Rose 98140 Vélizy
- 1769 METGE Florence, 46 avenue du Maréchal Foch 78800 Houilles
- 1840 MIDROIT Ginette, 7 rue de Chavannes 69660 Collonges au Mont d'Or
- 1836 MIOCHE Odette, 2 pont des Goules 63730 Corent
- 1756 MIRANDE Jacques, 1 rue Raymond Vannier 45000 Orléans
- 1789 MOULIN Mireille, 4 avenue de la 1ère Armée Française 63400 Chamalières
- 1802 MUNTANER Pierre, 18 rue de la 2ème DB 90000 Belfort
- 1762 MYX Marie Noelle, 63112 St Genès Champanelle
- 1822 NEGREVERGNE Jean Louis, 17 rue de la Champignolle Pecqueux 77720 Mormant
- 1754 PALASSE Aimé, Le Grun de Plat d'Auzelles 63590 Cunlhat
- 1753 PERRET Georges, 5 impasse Leo DELIBES 24100 Bergerac
- 1746 PIN Éric Mme, 8 avenue de Séquigny 91360 Villemoisson / Oise
- 1771 PINSON Mariele, 130 rue Jude de Cresne 77390 Ozouer le Voulgis
- 1810 POMMIER Paul, 54 route d'Opme 63540 Romagnat
- 1750 PONTVIANNE Jeannine, 29-B rue La Fayette 58200 Cosne Cours sur Loire
- 1814 REDON Jean, 14 résidence Leclerc 95130 Franconville
- 1778 REGIMBAL Edith, 8 rue Jean Bart 59300 Valenciennes
- 1806 REMUZON Philippe, 4 passage Paillot 94360 Bry sur Marne
- 1767 RIBEYRE André Mme, 13bis rue du Revely 06600 Antibes
- 1800 ROBERT René, 14 Traverse des hirondelles 34970 Lattes
- 1826 ROUDAUT Marguerite, 21bis avenue des Iles d'Or 83400 Hyères
- 1760 SALVY Jacques & Vivette, 86 avenue Daumesnil 75012 Paris
- 1838 SAUDET-TEYSSOT Etienne, 1054 route de Pouilly Les Petits Bérands 42370 Renaison
- 1823 S.G.N., Section Généalogie du Comité d'Entreprise, 1 rue des Hérons - Montigny le Bretonneux 78182 St Quentin en Yvelines Cedex
- 1773 SOUCHAL François, 6ter rue d'Auteuil 75016 Paris
- 1764 SUCHET Ginette, 11 rue Alexis Carrel 63000 Clermont-Ferrand
- 1841 TAILLANDIER Michel & Monique, 27 rue Montaigne 63110 Beaumont
- 1776 THEVENON Janine, 6 rue Ernest Renan 69330 Mayzieu
- 1834 TRIOLET Patrice & Maryse, 49 les Cazardes 69520 Grigny
- 1795 VADOT Anne Marie, 23 avenue Plaine Fleurie 38240 Meylan
- 1745 VALLÉE Andrée, 13 avenue Villemus 13100 Aix en Provence
- 1812 VICKERY Martine, Le Ménil Haut 61210 St Auvert sur Orne
- 1752 VIEMONT Didier, Le Val d'Arbois 19 rue Pasteur 63122 Ceyrat
- 1790 VILLADIER Magali, 42 rue Dufour 80000 Amiens
- 1805 VISSAC André, 26 Boulevard Delay 42400 St Chamond
- 1817 VOISIN André, 10 rue de Castries 69002 Lyon





## Méthodes et Sources



### INVENTAIRE DES MONOGRAPHIE DÉPOSÉES A LA BIBLIOTHEQUE DU CGHAV

par Georges GROLET (CGHAV - 885)

Tous les généalogistes travaillant sur le Livradois connaissent (ou devraient connaître) les monographies familiales patiemment rédigées par Monsieur Georges GROLET (CGHAV - 885) notamment en utilisant les relevés systématiques de mariages. Il a eu la générosité de les déposer à notre bibliothèque clermontoise où elles sont consultables par les adhérents du Cercle.

Le lecteur trouvera ci-dessous l'inventaire de ces études, établi par Daniel DEGEORGES (CGHAV - 12). Pour chaque patronyme est précisé entre parenthèse le nombre de fiches existantes.

La Rédaction

#### A

ABRAHAM (1)  
ADAM (1)  
ALEXANDRON (1)  
ALLIGIER (4)  
AMBLARD (1)  
ANGLADE (5)  
ARCHIMBAUD (2)  
ARTONNE (2)  
AUGIER (4)

ACHARD (5)  
AIGUEBONNE (4)  
ALLARY (3)  
ALYON (1)  
ANGELY (1)  
ANNETON (1)  
ARTAUD (14)  
AUBERT (4)

#### B

BADAU (6)  
BARCAGNAS (1)  
BARLAND (10)  
BARTIN (4)  
BATISSE (5)  
BEAL (14)  
BEGON (1)  
BERRY (1)  
BERTRAND (1)  
BESSE (1)  
BESSEYRIAS (2)  
BEST (1)  
BLANC (3)  
BLANCHARD (3)

BARAT (3)  
BARD (1)  
BARRIERE (1)  
BASTIER (3)  
BAYLE (10)  
BECHERIAS (4)  
BERAUDY (2)  
BERTHEOL (6)  
BERTRY (5)  
BESSET (4)  
BESSICOT (1)  
BION (5)  
BLANC-VERDIER (1)  
BODONAT (1)

BOIGE (3)  
BOISSIER (2)  
BOITHIAS (2)  
BON : voir BION  
BOREL (16)  
BORNE (1)  
BOST : voir BEST  
BOUCHET (5)  
BOUDIER (2)  
BOURDIER (1)  
BOURGADE (1)  
BOURLHONNE (2)  
BOUTERIGE (4)  
BRAVARD (2)  
BROQUIN (2)  
BRUGERON (4)  
BRUNAT (1)  
BRUNET (1)  
BURIAS (2)

BOISSADIE (5)  
BOITEUX (1)  
BOIZE : voir BOIGE  
BONNET / TTE (1)  
BORIAS (2)  
BOSDECHIER (1)  
BOUCHERAS (2)  
BOUDAL (14)  
BOURDELLE (3)  
BOURG (3)  
BOURGIS (1)  
BOUSSAT (5)  
BOY (7)  
BRETOGNE (3)  
BROUSSE (4)  
BRUGIERE (58)  
BRUNEL (8)  
BUISSON (3)

#### C

CAGNOL (2)  
CARTADE (3)  
CAYRE : voir DELACAYRE  
CHABOISSIER (5)  
CHABROLLES (11)  
CHAMBADE (8)  
CHAMBORNE (1)  
CHANEMBAUD (6)  
CHANTEMERLE (3)  
CHAPPAT (1)  
CHARGUELON (1)  
CHAROBERT (3)  
CHASSONNERIE (11)  
CHATANIER (3)  
CHAUSSADE (1)  
CHEBANCE (2)  
CHEVALERIAS (1)  
CHOMETON (1)  
CLAVELIER (1)

CARLE (1)  
CAYRE (1)  
CELLIER (4)  
CHABROLET (3)  
CHALUS (6)  
CHAMBON (3)  
CHANABERT (2)  
CHANTELOUBE (2)  
CHAPELAT (1)  
CHARBOULET (3)  
CHARLAT (15)  
CHARRIER (5)  
CHASTEL (3)  
CHAUNY (4)  
CHAUZET (1)  
CHENENAILLES (10)  
CHEZAL (1)  
CLAUSTRES (7)  
CLOUVEL / -ET (7)

COLLANGE (1)  
COLLY (1)  
COMBES (7)  
COMBRIS : voir COMBRIS  
COMMUNAL (2)  
CONSTANCIAS (8)  
COSSON (3)  
COSTEVIELLE (5)  
COTTIN (2)  
COUPPAT (2)  
CROZE (2)  
CUZIN (1)

COLLAY (3)  
COLOMBIER (5)  
COMBRAY (2)  
COMBRIS (6)  
CONCHÉ (10)  
COQUEL (3)  
COSTE (3)  
COSTILLES (5)  
COUDERT (1)  
CROS (3)  
CUSIN : voir CUZIN

## D

DAILHOX (10)  
DAPZOL (6)  
DARROT (9)  
DAVAL (1)  
DEBARGE (6)  
DEGONON (1)  
DELAVEST (4)  
DELORME (1)  
DENEUF : voir NEUVILLE  
DESAPT (9)  
DESCOTTES (1)  
DESMAISONS (5)  
DESSAIGNES (1)  
DEVOLLES (5)  
DISSARD (7)  
DOUGEIX (4)  
DUBIEN (9)  
DUCHANP (3)  
DUCLOS (2)  
DUCOIN (7)  
DUMAHUT (1)  
DUPIC (2)  
DURAND (3)  
DUTHEIL (3)

DALBIGNAT (5)  
DARCY / -CIS (3)  
DAUPHIN (4)  
DAVID (8)  
DEGEORGES (12)  
DELACAYRE (6)  
DELAYRE (14)  
DEPOSAT (2)  
DESANDES (2)  
DESCLAVIERES (1)  
DESCRUILES (1)  
DESMARRAUX (1)  
DEVOLLES (4)  
DINASSE (3)  
DOUARRE (4)  
DOUSSON (6)  
DUBOY / -OIS (14)  
DUCHASSAING (3)  
DUCOGNET (2)  
DUCROS (3)  
DUMAS (3)  
DUPUIS (4)  
DUSSOT / -SOL (3)  
DUTOUR (2)

## E

ECHALIER (3)  
ESPIRAT (6)

ESCOT (3)

## F

FAFOURNOUX (7)  
FARCE (7)  
FAUCHERIT (6)  
FAURE (3)  
FAYET (10)  
FAYON : voir FARON  
FLOURET (5)  
FONLUPT (16)  
FORCE (1)  
FOUGERE (4)  
FOUR : voir FOURS  
FOURNIOUX (6)  
FUSTIER (1)

FANTOGIER (6)  
FARON (5)  
FAUCHIER (1)  
FAYARD (2)  
FAYOL / -LLE (7)  
FERRIER (5)  
FOMBERTASSE (5)  
FONTBONNE (9)  
FORESTIER (3)  
FOUQUET (3)  
FOURNIER (2)  
FOURT (4)

## G

GADOUX (1)  
GALLIOUX (1)  
GAMELON (2)  
GARDEL (1)  
GARRAY (2)  
GASCHON (12)  
GAUDON-PILLEYRE (3)  
GILBERTAS (6)  
GIRARD (1)  
GIRY (4)  
GORCE (1)  
GOUTTE (2)  
GOUTTEBESSIS (6)  
GOUTTEFANGEAS (3)  
GOUVERNAYRE (3)  
GRANGE (11)  
GRENIER (5)  
GRILLE (1)  
GRIVEL (4)  
GROLIER (6)  
GUILLAUMON (1)  
GUIMOYAS (2)

GAEL (2)  
GALLON (1)  
GAMONET (6)  
GARDY (3)  
GARRET-FLODIS (3)  
GATTIER (1)  
GENESTIER (5)  
GIMET (3)  
GIRAUD (1)  
GOLEO (2)  
GOURGOUILLON (2)  
GOUTTEBARGE (1)  
GOUTTEBROZE (2)  
GOUTTEYRON (2)  
GRANET (5)  
GRELLET (4)  
GRENOUILLET (1)  
GRIPPEL (2)  
GROISNE (1)  
GUERIN (8)  
GUILLOT (10)

## H

HERBASSIER (3)  
HOPITAL (5)

HÉRITIER (4)  
HYVERT (1)

## I

ICOLE (2)  
IMMARIGEON (2)  
ISSARTEAUX (1)

IMBERDIS (4)  
IRODY (2)  
ISSARTEL (1)

## J

JALLAT (3)  
JOUHANNET (6)  
JOYEUX (5)

JALLIER (2)  
JOUVENTIE / -CIE (2)

## L

LACHAMP (4)  
LAFARGE (25)  
LAGAT (1)  
LAROCHÉ (4)  
LASSAIGNE (2)  
LAVAL (1)  
LESCURE (1)  
LICHERON (3)  
LIGOURE (3)  
LOMBARD (3)  
LONDICHE (5)  
LORTET (9)

LACOUR (10)  
LAFONT (6)  
LAGUILLAUMIE (2)  
LAROYE (20)  
LASSALLE (2)  
LAVERROUX (3)  
LESLEY (7)  
LIGNE (5)  
LOBBY (2)  
LOMBARDY (6)  
LONGUECHAL (2)  
LOUBARESSE (1)

## M

MAGNET (2)

MAISONNEUVE (2)



MAJEUNE (1)  
 MALMONTAT (2)  
 MARCEPOIL (3)  
 MARÉCHAL (2)  
 MARQUET (4)  
 MATHIAS (13)  
 MEGAIN (1)  
 MELIODON (3)  
 MENADIER (2)  
 MEUNIER : voir MUNIER  
 MIOLANE (7)  
 MONTABRUT (5)  
 MONTAIGNE (1)  
 MONTEILLET (5)  
 MONTSAGNOUX (1)  
 MOREL (7)  
 MORILHAS (6)  
 MOSNIER (2)  
 MOURLEVAT (4)

MALLET (1)  
 MANDET (3)  
 MARCON (1)  
 MAROTTE (6)  
 MASDORIER (3)  
 MAYOUX (3)  
 MEJEASSOLLE (8)  
 MELUT / MENUT (3)  
 MESSIS (2)  
 MICHALOT (4)  
 MISSOUX (1)  
 MONTADERT (1)  
 MONTEIL (4)  
 MONTEL (5)  
 MORANGE (5)  
 MORGUES (3)  
 MORON (4)  
 MOULY / -LIN (5)  
 MUNIER (1)

RENODIAS (1)  
 RICHAUME (1)  
 RIMBAUD (4)  
 ROCHON (1)  
 ROLLE (5)  
 ROUIDAN-ROUX (9)  
 ROUSSEL (1)

REYNARD (4)  
 RIGAUD (5)  
 ROCHE (2)  
 RODDE (1)  
 ROURRE (2)  
 ROUX-FAVIER (3)  
 RUSSAS (4)

**S**

SABATIER (6)  
 SANGLARD (3)  
 SAURET (7)  
 SEPTIER (1)  
 SOLIER / SOLLIÈRE (2)  
 SOLVICHE (3)  
 STRABARD (3)  
 SUCHERAS (4)

SABLONNIÈRES (2)  
 SARON-SAURON (3)  
 SAUVAGEON (6)  
 SERINDAT (10)  
 SOLLELIS (10)  
 SOULIER (5)  
 SUBERT (5)

**T**

TAILHANDIER (2)  
 TARRIT (9)  
 TERRAULES / OLES (4)  
 TEYRAS (6)  
 THIBERT (5)  
 THOMAZET-CHANEL (1)  
 TOURNEBISE (7)  
 TRUNEL (2)

TARAGNAT (2)  
 TERME (6)  
 TERRASSE (7)  
 THAIRES (4)  
 TIXIER (5)  
 TOURLONIAS (3)  
 TRUCHEVENT (1)

**U**

USCLADE (5)

**V**

VACHERON (2)  
 VAISSE / -SIER (4)  
 VALENTIN (3)  
 VAURIS / -RY (1)  
 VERDIER (4)  
 VERNEYRE (6)  
 VIALETTE (3)  
 VIALLE (3)  
 VIALON (6)  
 VIDALIN (3)  
 VISSEYRIAS (3)  
 VOLDOIRE (16)

VACHON (1)  
 VALADIER (2)  
 VARENNES (3)  
 VERCHEYRE (1)  
 VERNET (6)  
 VIALATTE (7)  
 VIALARD (3)  
 VIALLIS (1)  
 VIDAL (3)  
 VILLERETTE (2)  
 VOISSIÈRES (2)  
 VORETON (2)

**Y**

YVERT : voir HIVERT

**Pour consulter ce fonds**

Compte tenu du volume (plusieurs classeurs), ce fonds n'a pas été dupliqué. L'original est consultable à la bibliothèque du CGHAV, au 1 rue St Eutrope 63000 Clermont-Fd (horaires d'ouvertures : voir "Avis importants", dans chaque numéro de la revue).

**N**

NEUVILLE (1)

**O**

OBENICHE (5)  
 OLANIER (1)  
 ORIF (1)  
 OSTANCIAS : voir CONSTANCIAS

OGIER : voir AUGIER  
 OMALY (15)  
 OVILLE (2)

**P**

PAGNON (1)  
 PARROT (1)  
 PATY (2)  
 PEGEON (3)  
 PELLET (1)  
 PIALAT (1)  
 PILEYRE (3)  
 PIRETTE (2)  
 PIRONNIAS (4)  
 POINTUD (2)  
 POMMERETTE (4)  
 PONCHON (16)  
 POUGET (5)  
 POUPON (1)  
 POUX (1)  
 POYET-POULET (2)  
 PRADEL (2)  
 PROVENCHÈRES (5)

PALASSE (4)  
 PASSEMARD (9)  
 PAULIN (6)  
 PELISSON (2)  
 PERIER (3)  
 PIGNAT (1)  
 PIOTET (6)  
 PIROCHE (2)  
 PLANAT (4)  
 POLNAREL (4)  
 POMMIER (2)  
 PORTAL (3)  
 POULON (2)  
 POURRAT (7)  
 POUYADE (9)  
 PRADAT (3)  
 PRADIER (5)

**Q**

QUIQUANDON (1)

**R**

RACONNAT (1)  
 RAYNAUD (1)

RALLIÈRE (2)  
 RECOQUE (2)

## TABLES DE BMS : ORDRE CHRONOLOGIQUE ? ALPHABÉTIQUE ?

par Lucien BOITHIAS (CGHAV - 1199)

Les relevés d'actes sur les registres paroissiaux se font évidemment en suivant l'ordre chronologique, mais, après la saisie à l'ordinateur, on peut les restituer et les publier dans un ordre différent, par exemple l'ordre alphabétique du père ou de la mère pour les baptêmes, par ordre alphabétique du patronyme de l'époux ou de l'épouse pour les mariages, etc...

Il s'agit donc de déterminer l'ordre qui sera le plus pratique pour les utilisateurs des tables. Ce choix peut-être guidé par quelques considérations simples.

1 - L'unité géographique est évidemment la paroisse, et les publications doivent donc être faites pour chaque paroisse, telle qu'avant 1792, ce qui peut conduire à dédoubler certains codes INSEE, par exemple 081A pour Champetières et 081B pour Notre Dame de Mons qui étaient des paroisses séparées avant la Révolution.

2 - Pour une paroisse donnée, les relevés des actes sont souvent faits sur des périodes courtes de quelques dizaines d'années avec des limites arbitraires, mais à terme, ces listes partielles devraient être regroupées en une liste unique pour chaque catégorie d'actes, ce qui peut conduire à une période totale voisine de deux siècles pour certaines paroisses.

3 - L'identification des familles est basée sur les patronymes. Il est donc logique que les noms patronymiques, classés par ordre alphabétique, constituent la base du classement pour la publication des actes. Par contre pour un patronyme donné, l'ordre alphabétique du prénom ou du conjoint n'apporte pas beaucoup d'information. Par exemple, savoir que deux personnes ayant vécu à un siècle de distance portent le même prénom n'a pas un grand intérêt, mais par contre il est très intéressant de pouvoir déterminer que deux enfants nés à deux ans d'écart, et dont la mère n'est mentionnée que pour l'un d'entre eux, sont très probablement deux frères, même si l'un se prénomme Annet et l'autre Zéphyrin. En outre, il faut éviter de séparer deux enfants jumeaux.

4 - Pour un patronyme donné, l'ordre chronologique est, de beaucoup, le plus intéressant, en effet :

- a) Les périodes pour lesquelles les actes n'existent pas apparaissent immédiatement et sont ainsi soulignées en laissant un intervalle dans lequel on indique exactement la période manquante.
- b) Tous les actes peuvent être classés, même ceux pour lesquels certains renseignements essentiels font défaut, y compris la date de l'acte, car tous les actes sont établis par ordre chronologique.
- c) Pour les baptêmes, cela aide à distinguer les enfants de deux frères portant le même prénom lorsque le nom de la mère n'est pas donné.
- d) Pour les mariages, cela aide à identifier les remariages et à les distinguer du mariage d'une personne portant le même prénom, mais appartenant à la génération précédente ou suivante.

- e) Si l'on doit reconstituer une famille, on a la liste des enfants dans l'ordre naturel,
- f) Il n'y a aucune limite à la période totale couverte par la table, sans être obligé de la tronçonner de façon artificielle. De plus, la fusion de tables partielles se fait par simple juxtaposition pour chaque patronyme.

Dans les tables de mariage, un problème particulier apparaît car on a deux patronymes. La solution consistant à mélanger les conjoints n'a que des inconvénients et aucune justification. Cela allonge la liste sans apporter d'information complémentaire. Il est bien préférable d'avoir deux listes distinctes (comme sur les tables de la Mairie d'Ambert), chacune de ces listes étant donnée par ordre alphabétique des patronymes, et par ordre chronologique à l'intérieur de chaque patronyme.

Pour les tables de décès, la question est moins importante mais l'ordre chronologique est toujours préférable si la période couverte est longue.

Une difficulté pourrait apparaître à cause de l'instabilité de l'orthographe de certains patronymes, mais il est assez facile de trouver une solution. En particulier si l'une des formes du nom est peu courante ou prépondérante dans une paroisse donnée on l'utilise dans toute la table et lorsque les autres formes apparaissent à leur place alphabétique, on met seulement en face "voir...". On informe, ainsi, le lecteur de l'existence des autres formes sans perturber le classement. Par exemple à Champetières, entre 1620 et 1672 on trouve les formes RODHIER, RHODIER, RODIER, RODDIER, mais cette dernière forme semble l'emporter. On peut donc l'adopter et y renvoyer les autres.

En conclusion, la classification purement alphabétique utilisée jusqu'à présent par le CGHAV devrait être remplacée progressivement par une classification alphabéto-chronologique avec, pour les mariages deux listes distinctes.

### Commentaires de Yves GLADEL (CGHAV - 205)

L'un des enjeux importants pour tout Cercle Généalogique est l'établissement d'une politique d'établissement de relevés systématiques. Celle que le Cercle a construit il y a maintenant plusieurs années a porté des fruits : plus de 250 relevés de mariages, baptêmes, sépultures.

L'analyse ci-dessus de M. Lucien BOITHIAS, est fort intéressante et très structurée, elle porte sur 2 types de répertoires : les baptêmes et les mariages. Nous la versons très volontiers au dossier. Nous précisons néanmoins qu'elle n'engage pas la position du CGHAV. Si à l'avenir notre méthodologie devait évoluer, ce serait à l'issue d'une concertation avec l'ensemble des acteurs, à commencer bien entendu par les auteurs des relevés et des saisies.

# LES ROLES DE TAILLE AUX ARCHIVES DU PUY DE DOME (SUITE)

par Jean Noël MAYET (CGHAV - 657)

Nous avons présenté dans le dernier numéro (pages 24 et suivantes) les rôles de taille de paroisses de la Haute-Loire déposés aux Archives départementales du Puy de Dôme.

Le lecteur trouvera donc ci-dessous l'inventaire des rôles de taille, déposés aux Archives du Puy de Dôme, concernant les autres départements voisins.

## Département de l'Allier

Beaune d'Allier. Voir Lapeyrouse (Puy de Dôme).

La Celle. Paroisse. Autre collecte : Montceaux.

Cornassat. Paroisse de Lapeyrouse (Puy de Dôme). B(RI) 1390 : 1686, 1725.

Échassières. Paroisse. C0 67 : 1713-1718.

Hauterive. Paroisse. B(RI) 1390 : 1686, 1730. F 117 : 1694.

Montceaux. Paroisse de La Celle. B(RI) 1390 : 1686, 1730.

Serbannes. Paroisse. B(RI) 1390 : 1686.

## Département du Cantal

Allanche. Paroisse. C 3146 : 1763.

Arches. Paroisse. C 3148 : 1769-1771.

Arpajon. Paroisse. C 3149 : 1749, 1751.

Aurillac. Paroisse. C 3151 : 1696.

Boisset. Paroisse. C 3153 : 1753.

Bourloncle (Bourmoncle ?). C 3154 : 1770, 1771.

Brezons. Paroisse. C 3154 : 1758.

La Brousse. Paroisse. C 3165 : 1695.

Calvinet. Paroisse. C 3155 : 1695.

La Capelle en Vézie. Paroisse (aujourd'hui Lafeuillade en Vézie). C 3165 : 1695.

Cassaniouze. Paroisse. C 3155 : 1695.

Chaliers. Paroisse. C 3156 : 1759.

La Chapelle d'Alagnon. Paroisse. C 3165 : 1734.

La Chapelle Laurent. Paroisse. C 3165 : 1771. Autre collecte : Le Fayet.

Chavagnac. C 3157 : 149, 1751.

Clavières. Paroisse. Autre collecte : Le Morle.

Condat en Feniers. Paroisse. 6C 1 : 1728. 6C 8 : 1767. 6C 11 : 1768.

Cros de Montamat. Paroisse (aujourd'hui Cros de Ronesque). C 3159 : 1696.

Cros de Ronesque. Voir Cros de Montamat.

Diègne. Paroisse. Autre collecte : Fortuniès.

Espinadel. C 3161 : 1695, 1769-1771.

Le Fayet. Paroisse de La Chapelle Laurent. 4J 526 : 1700, 1701, 1782.

Fortuniès. Paroisse de Diègne. C 3163 : 1770, 1771.

Fressanges. Paroisse des Ternes (ou de Neuvéglise ?). C 3163 : 1694.

Junhac. Paroisse. C 3164 : 1695, 1749, 1751.

Jussac. Paroisse. 1749, 1751.

Labesserette. Paroisse. C 3165 : 1695.

Lacapelle Barrès. Paroisse. C 3165 : 1770, 1771.

Lacapelle del Fraisse. Paroisse. C 3165 : 1695.

Ladinhac. Paroisse. C 3165 : 1695.

Lafeuillade en Vézie. Voir La Capelle en Vézie.

Landeyrat. Paroisse. 6C 1 : 1728. 6C 8 : 1767.

Lanobre. Paroisse. 6C 11 : 1768.

Laurie. Paroisse. C 3167 : 1733.

Leucamp. Paroisse. C 3170 : 1695.

Leynhac. Paroisse. C 3170 : 1695.

Leyvaux ou Leynaux. Paroisse. B(RI) 1390 : 1686.

Autre collecte : Apcheix (Puy de Dôme).

Lussaud. Paroisse (aujourd'hui fusionnée à Laurie). C 3170 : 1734.

Marcenat et Aubijoux. Paroisse. 5B 601 : 1702, 1703.

6C 1 : 1728. 6C 8 : 1767. Autre collecte : Saillant.

Marcolès. Paroisse. C 3171 : 1695.

Mauriac. Paroisse. C 3171 : 1734, 1749, 1751.

Mentières. Paroisse. C 3172 : 1770.

Montgreleix. Paroisse. 6C 8 : 1767.

Montmurat. Paroisse. C 3174 : 1695, 1770, 1771.

Montsalvy. Paroisse. C 3174 : 1694-1695.

Montvert. Paroisse. C 3175 : 1770, 1771.

Le Morle. Paroisse de Clavières. C 3168 : 1770, 1771.

Mourjou. Paroisse. C 3175 : 1695.

Murat. Paroisse. C 3175 : 1751.

Naucelles et Niendon. Paroisse. C 3175 : 1770, 1771.

Neuvéglise. Paroisse. Autre collecte : Fressanges ?

Omps. Paroisse. C 3176 : 1695.

Parlan. Paroisse. C 3177 : 1695.

Pers. Paroisse. C 3177 : 1695.

Peyrusse. Paroisse. C 3177 : 1695 (fragment).

Pleaux. Paroisse. C 3178 : 1749, 1751.

Prunet. Paroisse. C 3178 : 1695.

Quezac. Paroisse. C 3178 : 1695.

Roannes. Paroisse. C 3181 : 1695.

Ronesques. Paroisse. C 3181 : 1770, 1771.

Roumégoux. Paroisse. C 3181 : 1695.

Roussy. Paroisse (aujourd'hui Vezels). C 3181 : 1695.

Ruines. Paroisse. C 3181 : 1739, 1770, 1771.

Saillant. Paroisse de Marcenat. C 3182 : 1751.

St Cirques de Jordanne. Paroisse. C 3183 : 1754.

St Flour. Paroisse. C 3185 : 1696, 1709.

St Georges. Paroisse. 5B 602 : 1676, 1679-1681, 1683-1686, 1688.

St Ilpize. Paroisse. C 3186 : 1673.

St Jacques des Blats. Paroisse. C 3186 : 1749, 1751.

St Julien de Toursac. Paroisse. C 3186 : 1695.

St Mamet. Paroisse. C 3187 : 1695, 1769-1771. Autre collecte : La Salvétat.

St Martial. Paroisse. C 3187 : 1771.

St Mary. Paroisse. C 3187 : 1771.

St Martin sous Vigouroux. Voir Vigouroux.

St Rémy. Paroisse. C 3188 : 1751.

St Santin de Maurs. Paroisse. C 3188 : 1695.



St Saury. Paroisse. C 3189 : 1695.  
St Victor près Massiac. Paroisse (aujourd'hui fusionnée à Massiac). C 3189 : 1695, 1749, 1751.  
La Salvetat. Paroisse de St Mamet la Salvetat. C 3166 : 1695, 1770, 1771.  
Sarrus. Paroisse. C 3190 : 1696 ou 1697.  
La Ségalassière. Paroisse. C 3167 : 1695, 1770, 1771.  
Senezergues. Paroisse. C 3191 : 1695.  
Sourniac. Paroisse. C 3191 : 1769-1771.  
Talizat Bas. Paroisse. C 3192 : 1697.  
Teissières lès Bouliès. Paroisse. C 3192 : 1695.  
Les Ternes. Paroisse. Autre collecte : Fressanges ?  
Thiezac. Paroisse. C 3193 : 1738-1739.  
Tiviers. Paroisse. C 3193 : 1749, 1751.  
Trémouille Marchal. Paroisse. 6C 11 : 1768.  
Le Trioulou. Paroisse. C 3169 : 1695.  
Vabres. Paroisse. C 3194 : 1751.  
Valjouze. Paroisse. C 3194 : 1769-1771.  
Valuéjols. Paroisse. C 3195 : 1757-1766.  
Vernols. Paroisse. C 3195 : 1750-1751.  
Vezeac. Paroisse. C 3195 : 1770-1771.  
Vezeles Roussy. Voir Roussy.  
Vic sur Cère. Paroisse. C 3196 : 1768.  
Vieillevie. Paroisse. C 3197 : 1695.  
Vigouroux (aujourd'hui St Martin sous Vigouroux). C 3197 : 1769.  
Yolet. Paroisse. 4C 141 : 1789.

#### Département de la Creuse

Dontreix. Paroisse. 5B 602 : 1642, 1643. Autre collecte : Hautessere.  
Hautessere. Paroisse de Dontreix. B(RI) 1390 : 1686, 1714, 1719.  
Magnat. Paroisse. 4C 129 : 1789.  
Viersat. Paroisse. 5B 602 : 1657.

#### Département de la Loire

Usson, coté d'Auvergne. Paroisse. B(IS) 1067 : 1678-1720. 4C 600 : 1789. Premier quartier. B(IS) 1070 : 1721-1788. Collecte du second quartier. B(IS) 1073 : 1721-1788.

#### Collectes non identifiées : Cantal ? Puy de Dôme ?

Il s'agit de documents divers, que nous n'avons pas su rattacher à une paroisse ou une région. Leur rattachement à une Élection (Riom, Clermont) ne permet pas de se prononcer, les frontières des Élections ne correspondant pas du tout aux limites administratives actuelles.

Nous soumettons leur identification à vos savoir et sagacité...

Collecte inconnue. Élection de Riom. B(RI) 1390 : 1725 (fragment).

Collecte inconnue (nom illisible). Élection de Riom. B(RI) 1390 : 1714.

Collectes inconnues. Élection de Clermont. 6C 13/b : milieu XVIIème siècle, 1757 (fragment).

Collecte inconnue (nom déchiré). Élection de Clermont. 3J 188 : 1691.

Bazzatier. Élection de Riom. B(RI) 1390 : 1725.

Berthon Chastir. Élection de Riom. B(RI) 1390 : 1686, 1759.

Cenassières. Élection de Riom. B(RI) 1390 : 1686.

Chevary. Élection de Riom. B(RI) 1390 : 1686, 1720, 1725, 1759.

Colombier. Élection de Riom. B(RI) 1390 : 1686.

Combures et Rochechoubette. Paroisse du Petit

Allanche. Élection de Riom. B(RI) 1390 : 1686.

Delà les Bois (sic). Élection de Riom. B(RI) 1390 : 1686.

Montonghat. Élection de Riom. B(RI) 1390 : 1686.

Le Petit Allanche. Paroisse. Élection de Riom. B(RI) 1390 : 1686, 1725, 1730. C 3146 : 1749, 1751.

Autre collecte : Combures et Rochechoubette.

Rozantières. Élection de Clermont. 6C 9 : 1767.

Rumignat. Paroisse de Chevary. Élection de Riom. B(RI) 1390 : 1725.

St Amant et Bort. Élection de Clermont. 6C 13/d : 1690.

#### Collectes non identifiées : Haute-Loire

M. Gérard BOUDET (CGHAV - 1045) nous a apporté des éléments de réponse pour l'identification de trois collectes citées dans le n° 79 (page 25). Avec nos remerciements pour ces précisions complémentaires !

La Roche. Élection de Brioude. C 3166 : 1770. Probablement l'ancienne commune de La Roche, rattachée en 1842 à la commune de Bournoncle St Pierre, près de Brioude.

Le Thiolent. C 3169 : 1770, 1771. Probablement le village dans la commune de Vergezac.

La Varenne. 2E 1066 : 1579. Plusieurs villages de ce nom : la question reste posée.





## Vies et métiers d'Autrefois



### LA SAISIE D'UNE RÉCOLTE EN 1777

par Lucien GILLET (CGHAV - 1474)

#### Saisie de fruit

"L'an 1777 et le 7 octobre avant midi, certifié à vous, messieurs les Présidents élus de l'élection de Gannat qu'à la requête des Jean BLETERIE de la paroisse de Ris, premier consul porte-bourse en l'élection de Gannat en exercice l'année 1777, lesquels font élection de domicile en leur maison et constituent pour leur procureur Me Jean Louis PAILLARD, je, Jean RAYNAUD huissier en la châtellenie de Ris, y résidant, soussigné, me suis transporté au domicile de Jacques FOUCAUD vigneron du village Calville, paroisse de Ris, auquel en parlant à sa personne, je lui ai fait commandement de payer et porter audits sieurs consuls, la somme pour laquelle il est compris dans les rôles de la capitation et autres impositions de la paroisse de Ris, de l'année 1777, lequel de ce faire ayant fait refus, j'ai protesté de prendre et saisir de ses biens, à la part où il s'en trouvera et, à cet effet, me suis transporté sur et dans :

- une vigne située dans le tènement des Vigierres, tenant environ 3 oeuvres 1/2, joignant la vigne de Annet FOUCAUD et de midi le pré appelé le pré Bariaud, appartenant à monsieur de TORRANCHES,
- plus 1/2 oeuvre de vigne située dans le tènement du Claudy, joignant de jour la vigne de Pierre FOUCAUD et de nuit la vigne de Jean CORRE,
- plus 2 oeuvres de vigne situées dans le tènement des Grands Vignes joignant de jour la vigne de Barthélemy GRANGHON et de nuit la vigne des héritiers de Gilbert SEVE.

Les fruits desquels héritages qui sont pendant par racine, tant naturels qu'industriels, j'ai saisi et mis sous la main du roi et de justice et sur ceux établis pour commissaires Jacques SEVE, vigneron, habitant du village Calville, paroisse de Ris, au domicile duquel parlant à sa personne, auquel j'ai enjoint de veiller à la conservation des dits fruits saisis, et l'ai sommé de venir avec moi et mes témoins pour en prendre la démonstration ; ce qu'il m'a refusé et de signer mon présent procès-verbal et déclaré qu'il ne le sait faire.

Laquelle saisie j'ai à l'instant signifié et notifié audit FOUCAUD après m'être derechef transporté à son domicile, en parlant comme dessus et lui ai fait défenses en cas requis, à ce qu'il n'en ignore : lui a été laissée copie de l'extrait des rôles et du procès-verbal, et audit commissaire du dit procès-verbal seulement, lesdits jour et an.  
RAYNAUD"

#### Commentaires

Jacques FOUCAUD, vigneron du village Calville, reçoit la visite de l'huissier RAYNAUD qui lui intime d'avoir à porter à Jean BLETERIE premier consul porte-bourse en exercice, le montant de ses impositions : capitation et autres.

Devant son refus, l'huissier se rend dans les 3 vignes du récalcitrant et saisit (symboliquement) les fruits pendant par racine, tant naturels qu'industriels. Il veut en rendre responsable Jacques SEVE, un autre vigneron de Calville. Celui-ci refuse et ne peut signer le procès-verbal.

#### A noter

Le document est un imprimé, complété par la plume de l'huissier : dates, noms et lieux, descriptifs des biens saisis.

Le premier consul porte-bourse est un élu de la paroisse pour percevoir les impôts de la collecte, dont il était responsable sur ses propres biens.

La capitation est un impôt pour être perçu selon 22 classes, de 10.000 livres à 20 sols selon la classe. Le clergé était exempté et les privilégiés ne payaient qu'une quotité fixe.

La valeur d'une oeuvre est de 150 toises carrées, soit 5,70 ares.

Pour les biens cités :

- une vigne de 3 oeuvres 1/2 = environ 20 ares,
- une vigne de 1/2 oeuvre = environ 3 ares,
- une vigne de 2 oeuvres = environ 12 oeuvres.

# L'INSTRUCTION PUBLIQUE EN FRANCE A LA VEILLE DE LA RÉVOLUTION

par Gabrielle DENAND (CGHAV - 858)

Je suppose que la plupart des personnes effectuant des recherches généalogiques ont pu remarquer comme moi-même, qu'au XVIème siècle les actes de baptêmes ou de mariages des registres paroissiaux, portent davantage de signatures des parents ou parrains ou marraines, qu'au XVIIIème siècle.

Ce constat est renforcé par le fait que les curés mentionnaient les personnes assistant aux cérémonies et qu'ils ont toujours indiqué ceux qui ne pouvaient signer leur nom par les mentions "illettré ou ne sachant signer".

J'ai pensé tout d'abord que le lieu, paroisse plus ou moins proche de la ville ou du gros bourg, était responsable de cet illettrisme ; en fait cela n'avait rien à voir avec le lieu.

On pouvait aussi imaginer qu'une indigence de la population n'avait pas permis aux gens de s'instruire, ne serait-ce que succinctement, ou encore qu'une lignée dont les membres pouvaient avoir de belles signatures à un moment donné, avait eu des descendants présentant des signatures laborieuses, puis des enfants qui furent incapables même de signer leur nom, que cette lignée avait subi des revers de fortune, soit par le décès d'un père, des deux parents ou qu'elle avait eu une progéniture trop nombreuse (à ce sujet on constate des décès de 30 à 50% des enfants avant l'âge adulte, et comme il naissait en moyenne 10 enfants par couple, cette mortalité infantile pouvait parfois présenter un avantage pour le maintien d'un niveau de vie convenable).

## L'analyse d'Albert BOUDON-LASHERMES

Ce constat de l'illettrisme me laissait donc perplexe, ne sachant lui donner une explication jusqu'au jour où, en parcourant un ouvrage d'Albert BOUDON-LASHERMES, érudit du Puy de la génération 1900, je tombais sur un article de son livre "la Vie d'Autrefois au Puy" au chapitre "Vie littéraire et Artistique" qui me donna une explication. Il disait : "Il suffit de jeter un coup d'oeil rapide sur les Capitulaires et les Ordonnances des rois de France, sur l'oeuvre active et féconde des Ordres religieux et des anciennes Universités, pour se rendre compte que l'instruction publique, était sous l'Ancien Régime, l'objet particulier des sollicitudes royales et du dévouement inlassable et désintéressé de tout un monde de chanoines, de clercs, de moines et d'abbés [...] En 1547, le Concile de Trente fondait des écoles paroissiales, ordonnant à chaque curé de paroisse d'ouvrir une maison d'éducation et leur enjoignant de faire désigner par son évêque, un maître capable et suffisant pour enseigner aux clercs et aux écoliers pauvres, la lecture, l'écriture, le chant et le comput. François Ier encouragea la création des "écoles de mendiants".

Albert BOUDON-LASHERMES cite Louis XIII, MAZARIN, Louis XIV, le Régent, qui continuèrent la tradition.

Il faisait par ailleurs état du peu d'intérêts pour l'instruction des classes pauvres manifesté par les philosophes du XVIIIème siècle....

Jean-Jacques ROUSSEAU ne disait-il pas : "le pauvre n'a pas besoin d'éducation".

LA CHALOTAIS (magistrat français 1701-1785, procureur général au Parlement de Rennes, célèbre par ses réquisitions contre les Jésuites et son plan d'une éducation nationale) disait lui-même : "il y trop d'écrivains, trop d'académiciens, trop de collèges... Il n'y a jamais eu autant d'étudiants dans ce royaume, le peuple même veut étudier : des artisans, des laboureurs envoient leurs enfants dans les collèges." A quoi VOLTAIRE lui répondait : "Je vous remercie de proscrire l'étude chez les laboureurs... Envoyez-moi surtout des Frères Ignorantins (nom que se donnaient les frères des Écoles Chrétiennes par humilité) pour les atteler... Je ne crois pas que le peuple soit digne d'être instruit".

A la veille de la Révolution, LA CHALOTAIS dans son essai d'Éducation Nationale affirmait que le bien de la société demande que "les connaissances du peuple ne s'étendent pas au-delà de ses occupations".

Il n'est donc pas étonnant qu'en 1795, le conventionnel LETOURNEUX ait pu écrire : "Les maîtres sont réduits au tiers de leur nombre ancien ; le nombre des enfants sachant lire est inférieur de moitié à ce qu'il était autrefois".

Cet article fut pour moi une révélation et une réponse à mes interrogations.

Il me motiva pour pousser plus loin mes investigations, afin de faire le point sur ce que j'avais appris sur nos maîtres à penser, dont on nous fait toujours tant d'éloges.

## ROUSSEAU et l'éducation

En consultant une étude de J. CHATEAU sur Jean Jacques ROUSSEAU à la Bibliothèque Mazarine (cote 80825) j'ai découvert à quel point ce philosophe était méprisant à l'égard du peuple, ce qui est stupéfiant pour un homme dit "des Lumières".

Lors de son séjour à Venise alors que l'ambassadeur refusait de mettre à sa disposition une gondole et l'invitait à prendre une voiture publique, il trouva celle-ci "tout juste bonne pour les valets".

Dans la Nouvelle Héloïse, au sujet de Julie, il est explicite : "Ceux qui sont destinés à vivre la simplicité champêtre n'ont pas besoin pour être heureux du développement de leurs facultés. N'instruisez point l'enfant du villageois, car il ne lui convient pas d'être instruit".



Il faut aussi rappeler le mépris que Jean-Jacques ROUSSEAU manifestait à l'égard de Thérèse, sa servante-maîtresse qu'il forçait après à chaque naissance, à abandonner le fruit de leurs relations. Tous leurs enfants furent déposés aux Enfants Trouvés. Il donna avec cynisme des explications à son geste à Mme de FRANCEUIL ; il lui disait "qu'il venait de faire acte de citoyen et de père en destinant des enfants qu'il n'aurait pu lui-même élever, à faire des ouvriers et des paysans, se référant à Platon qui pensait que les enfants devaient être élevés par la République".

Ce grand esprit qui nous a servi si souvent de référence, avait, dans le même temps, eu l'audace de fustiger les femmes qui n'élevaient pas elle-même leur enfant au foyer, en disant : "la négligence des mères qui confient l'enfant à une nourrice, comme si, où il n'y avait pas de mère, il pouvait y avoir un enfant" ; il ajoutait, "la présence maternelle est indispensable"... (et plus fort encore) "si la voix du sang n'est fortifiée par l'habitude et les soins, elle s'éteint dans les premières années et le coeur meurt pour ainsi dire avant de naître".

On peut penser, que connaissant la très forte mortalité infantile chez les enfants abandonnés (90 %) J.J. ROUSSEAU, en les confiant aux Enfants Trouvés, n'ignorait pas qu'il les condamnait à une mort certaine. Si l'on reprend ses propres idées à l'intention de ses lecteurs, il n'évitait pas une mort prématurée pour ses enfants mais il leur évitait une autre mort, celle du coeur qui lui paraissait plus funeste.

Cet intermède sur la pensée de J.J. ROUSSEAU, éclaire le mépris qu'il avait pour les êtres humains.

Pour en revenir à l'illettrisme français, plus fort en cette époque des Lumières qu'auparavant, celui-ci serait donc due aux élucubrations de ces philosophes "éclairés" ?

### La Contre-Réforme

En fait, si au XVIème, l'alphabétisation a pris un essor nouveau, cela est dû à une mobilisation des catholiques. Les catholiques se trouvaient en effet en état d'infériorité par rapport aux protestants qui devaient nécessairement apprendre à lire puisqu'ils avaient l'obligation d'une lecture quotidienne de la Bible. Voir à ce sujet, à la Bibliothèque Mazarine, "L'enseignement et l'Éducation en France", publié en 1981 par l'Imprimerie Moderne de l'Est, Baume les Dames, sous le patronage de l'Institut National de la Recherche Pédagogique, et son tome II "de GUTENBERG aux Lumières", page 21 : "l'Histoire de l'alphabétisation de masse ; comment celle de l'école trouve ses origines sans l'affrontement Réforme, contre-Réforme".

C'est donc à cause de la Contre-Réforme que l'Instruction Publique se développa en France à cette époque.

Dans l'Ancien Régime, c'est bien l'Église, et non la plupart des gens "éclairés" qui demeura le principal soutien de l'éducation.

Cependant certains éducateurs religieux, se demandèrent, comme nos philosophes, si l'Instruction ainsi répandue n'avait pas des effets plus pernicieux que bénéfiques.

Ils ajoutaient pour étayer leur pensée : "tout ce qu'il y a de plus simple, de plus innocent, plus chrétien, ne sait ni lire ni écrire". C'est dire que, pour les uns comme pour les autres, ils pensaient que l'Instruction permettait une évolution de l'esprit qui leur semblait néfaste vis-à-vis de l'élite qu'ils croyaient représenter.

### Jésuites et Filles de Notre Dame

Tous n'avaient pas cette conception de tenir les masses dans l'ignorance, afin de mieux les contrôler, et l'on constate que ceux qui firent le plus pour l'éducation de ces masses furent les Frères des Écoles Chrétiennes, ils furent les premiers à créer des écoles spécialisées et gratuites, que nous appelons techniques de nos jours, notamment à l'usage des enfants de la campagne.

Au XVIIème siècle les Jésuites avant qu'ils ne fussent chassés par Louis XV, sous la pression du Parlement de Paris (plus conservateur que nos rois) ont fondé des collèges dans toute la France. Au Puy le collège date de 1588, il y demeura jusqu'en 1762, il devint ensuite collège royal ; les cours étaient dispensés gratuitement, les recettes du budget du collège étant assurées par des fondations, des revenus de prieurés, de l'impôt sur le sel, des legs et des subventions de la ville.

Pour les écoliers pauvres, le contrat de fondation de 1588 stipulait que les consuls (= maire et adjoints) devaient faire instruire et nourrir des enfants pauvres.

Par ailleurs en ce qui concerne l'Instruction des filles, Jeanne de LESTOURNAC, nièce de MONTAIGNE, créa une congrégation des Filles de Notre Dame pour remédier à l'insuffisance d'Instruction des filles. Un couvent des Bernardines s'établit à Monfaucon avec vocation spéciale de l'Instruction des jeunes filles. Mais sur ce sujet il faudrait entreprendre une recherche plus complète.

### Les Béates

Néanmoins, je cite la création du corps des Béates qui fut propre au Velay. En 1665, Anne-Marie MARTEL créait l'Institution des Demoiselles de l'Instruction pour la ville du Puy, à l'intention des dentellières de la campagne, celles-ci se groupaient et logeaient ensemble l'hiver, dans la ville du Puy, pour fabriquer de la dentelle et vendre le produit de leur travail plus commodément. Anne-Marie MARTEL introduisit une vie plus spirituelle dans ses assemblées et s'occupa de la vente de la dentelle, mais aussi de leur instruction. Cette action fut ensuite étendue dans toutes les campagnes du Velay.

M. Louis LAVASTRE écrit, dans son livre "Dentellières et dentelles au Puy" - 1911 : "Les Demoiselles de l'Instruction appelèrent de la campagne des filles de bonne volonté, les instruisirent, leur apprirent la dentelle, leur donnèrent quelques notions de médecine et de pharmacie et les renvoyèrent dans leur paroisses où elles eurent pour mission d'y organiser ce que Mademoiselle MARTEL avait fait au Puy, ce furent les béates". Cette institution perdura pendant trois siècles.



## Généalogies des familles



### QUELQUES UNS DES TAILHANDIER DE MARAT (SUITE)

par Pierre Lucien POUZET (CGHAV - 77)

Nous avons publié dans "A moi Auvergne !" n° 78 la généalogie des TAILHANDIER de la Penderie et de ceux de Mirat. Pierre Lucien POUZET a également étudié les autres familles TAILHANDIER de la paroisse de Marat.

La Rédaction

#### III Les TAILHANDIER de la Vie de Bréda, des Châtoux, etc.

I. Jean TAILHANDIER, de la Vie (Marat), ° ca 1645, + de mort soudaine comme métayer au Pradel (Marat) 24.06.1717 ; x Jeanne GUIMOYAS, dont :

1. Antoine TAILHANDIER, qui suit.
2. Benoît TAILHANDIER, qui forme la 1ère ligne cadette.
3. François TAILHANDIER, de la Vie, puis métayer au Pradel (Marat), à Bosson (La Chapelle Agnon), à la Rodde (Marat) et à Florasse (Vertolaye) ; x Marat 21.12.1713 Adriane MARRET, fa de Jean et de Jeanne BEAL, de l'Igonin (Marat), dont :

31. Jeanne TAILHANDIER, ° le Pradel 30.04.1718, marraine 28.04.1732 de sa soeur homonyme.
32. Benoît TAILHANDIER, ° le Pradel 12.02.1720.
33. Sébastien TAILHANDIER, ° le Pradel 10.05.1722.
34. Antoine TAILHANDIER, ° Bosson (La Chapelle Agnon) 08.04.1724.
35. Marie TAILHANDIER, ° Bosson 30.11.1726.
36. Louise-Anne TAILHANDIER, ° Bosson 28.07.1729.
37. Jeanne TAILHANDIER, ° Florasse (Vertolaye) 27.04.1732.

4. Jean TAILHANDIER, métayer à la Vie Route (Marat), puis journalier au Faux (Marat) où il entra gendre ; il fut marié trois fois ; x<sub>1</sub> Marat 26.02.1715 Antoinette MAYET, fa de Pierre et de Damiane MISSONAIRE, du Faux, dont il eut les dix enfants

qui suivent ; x<sub>2</sub> 1747 (Cm Michel TOURNEBIZE, Marat, 28.01.1747) Marguerite GIRAUD MALLIER, veuve d'Annet BON, de la Dinasse (Marat) ; x<sub>3</sub> Marat 06.02.1758 Claudine GOUTTERATEL, fa de Barthélemy et d'Anne POLNAREL.

41. Pironne TAILHANDIER [1], ° le Faux 71.07.1716.

42. François TAILHANDIER [1], ° le Faux 23.09.1718.

43. Claude TAILHANDIER [1], ° le Faux 16.02.1723, manouvrier, x 1772 (Cm MAYET, Olliergues, 26.05.1772) Jacqueline JOYEUX, fa de Guillaume et de Marie TAILLARDAT, de Charlotier (St Gervais sous Meymont).

44. François TAILHANDIER [1], ° le Faux 07.03.1725.

45. Antoine TAILHANDIER [1], scieur de long au Faux, y + 28.11.1783 ; marié deux fois ; x<sub>1</sub> 1744 (Cm Michel TOURNEBIZE, Marat, 09.08.1744) Marie TAILHANDIER (1724-1750), fa de Jean et de Marguerite DELAYRE CHAMBONNET, de la Penderie ; x<sub>2</sub> Marat 21.09.1751 (Cm [adiré] TOURLONIAS, Marat, 10.09.1751) Benoîte POUMARAT, fa d'Antoine et de Benoîte PRADAT ; de ces deux mariages :

451. Gabrielle TAILHANDIER [1], + au Faux 21.05.1791, x Marat 22.02.1773 (Cm TOURLONIAS, Marat, 19.02.1773) Georges DIVINIAS, fs d'Annet et de Jacqueline ROCHE, des Chaptoux (Marat).

452. Jean TAILHANDIER [2], ° le Faux 28.01.1754, y + 09.02.1754.

453. N.... TAILHANDIER [2], + 26.01.1756.

46. Damiane TAILHANDIER [1], ° le Faux 01.01.1728, x Marat 27.02.1753 (Cm [adiré] TOURLONIAS, Marat, 26.01.1753) Simon GIRAUD-MALIER, fs d'Antoine GIRAUD-MALIER et de Marguerite ROCHE, du bourg de Marat.

47. Jean TAILHANDIER [1], jumeau de la précédente.
48. Jacques TAILHANDIER [1], ° le Faux 13.05.1730.
49. Jean TAILHANDIER [1], ° le Faux 28.10.1731.
410. Noël TAILHANDIER [1], ° le Faux 24.12.1733.
5. Claude TAILHANDIER, ° la Vie ca 1681, y + 08.08.1711.
6. Benoît TAILHANDIER, ° la Vie ca 1685, y + 24.12.1710.
- II. Antoine TAILHANDIER, métayer à la Vie, puis aux Châtoux (Marat) ; marié deux fois ; x<sub>1</sub> Marat 24.11.1704 Antonia POUZET, fa de Michel (+ 13.06.1712), du Chambon ; x<sub>2</sub> Marat 07.02.1713 Jacqueline GRANET, fa d'Antoine et d'Antonia SOLLELIS, du Poumarat (Marat) ; il vint quatre enfants du 1er lit et au moins deux du second :
1. Claude TAILHANDIER [1], qui suit.
  2. Louis TAILHANDIER [1], ° la Vie 03.04.1707, + les Châtoux (Marat) 22.11.1766 ; x Jeanne LAVERROUX, décédée 1773, qui lui donna :
    21. Jacqueline TAILHANDIER, ° 22.03.1732.
    22. Jean-Baptiste TAILHANDIER, ° ca 1734, + les Châtoux 26.05.1779.
    23. Marie TAILHANDIER, ° le Fau (Marat) 11.10.1735.
    24. Jean TAILHANDIER, ° les Châtoux ca 1737, y + 27.02.1764.
    25. Claude TAILHANDIER, ° les Châtoux 29.02.1748.
    26. Marguerite TAILHANDIER, x<sub>1</sub> Marat 19.02.1770 (Cm DEPÉRIERE, Marat, 14.02.1770) Clair CHARDON, tisserand au Vivier (Marat), fs de Benoît et de Marie MAYET ; x<sub>2</sub> Marat 02.03.1772 (Cm DEPÉRIERE, Marat, 19.02.1172) Jean-Baptiste TAILHANDIER, fs de Pierre et d'Antoinette VIE, des TAILHANDIER de la Penderie.
    27. Benoît TAILHANDIER, ° les Châtoux 28.02.1749.
    28. Geneviève TAILHANDIER, ° les Châtoux 20.12.1750, y + 30.08.1769.
  3. Joseph TAILHANDIER [1], ° 27.03.1709.
  4. Benoît TAILHANDIER [1], ° le Faux 20.12.1711.
  5. François TAILHANDIER [2], ° les Châtoux 10.03.1721.
  6. Claude TAILHANDIER [2], ° les Châtoux 03.07.1727.
- III. Claude TAILHANDIER, tisserand à la Vie, puis aux Châtoux, ° la Vie 28.09.1705, + les Châtoux 12.11.1759 ; sans doute marié deux fois x<sub>1</sub> Marat 04.07.1730 Anne COURSE, fa de Joseph COURSE et de Jeanne MEGEASSOLLE ; x<sub>2</sub> (?) Anne TAILHANDIER.
1. Louis TAILHANDIER [1], ° les Châtoux 11.03.1734.
  2. Anne TAILHANDIER [1], ° les Châtoux 25.12.1735, y + le même jour.

3. Joseph TAILHANDIER [1], ° les Châtoux 27.02.1737, y + 10.06.1733.
  4. Marie TAILHANDIER [2], ° ca 1740, + 10 floréal an II, x Marat 16.05.1769 Antoine GUIMOYAS, fs de Jean et de Marie DALLEGRE, de la Badoche (Marat).
  5. Pierre TAILHANDIER [2], ° ca 1743, + les Châtoux 13.12.1767.
  6. Louis TAILHANDIER [2], ° les Châtoux 25.03.1748.
  7. Benoist TAILHANDIER [2], tisserand aux Châtoux, y ° ca 1749 ; x Marat 22.11.1774 (Cm TOURLONIAS, Marat, 30.10.1774) Benoiste POUMARAT, fa d'Annet et d'Anna MAYET, du Bouchet (Marat), dont :
    71. Marie TAILHANDIER, ° les Châtoux 25.02.1776, y + 28.02.1776.
    72. Joseph TAILHANDIER, ° la Ramie (Marat) 14.01.1777, x Marat 04.01.1806 (Cm J. Michel MONTEILHET, Olliergues, 10 fructidor an XIII) Anna DICHAMPS (+ 18.01.1838), fa de Gilbert et de Jacqueline OSSEDAT, des Sollélis (Marat).
      721. Pironne TAILHANDIER, ° la Ramie 08.03.1808.
      722. Jean TAILHANDIER, ° la Ramie 30.10.1809.
      723. Marie, ° la Ramie 07.09.1818, x Marat 28.10.1843 Gabriel DISCHAMPS, fs de Jean et d'Anne GOUTTEBEL, des Sollélis (Marat).
    73. Françoise TAILHANDIER, ° la Ramie 26.03.1780.
    74. Benoîte TAILHANDIER, ° la Ramie 21.01.1783.
    75. Marie TAILHANDIER, ° la Ramie 24.12.1785, y + 25.12.1785.
    76. Marie TAILHANDIER, ° la Ramie 06.02.1787, y + 19.12.1787.
    77. Noël TAILHANDIER, ° la Ramie 21.02.1789.
    78. Joseph TAILHANDIER, ° la Ramie 28 floréal an II, y + 4 fructidor an II.
    79. Antoinette TAILHANDIER, ° la Ramie 1er pluviôse an IV.
  8. Joseph TAILHANDIER [2], qui suit.
  9. Gabrielle TAILHANDIER [2], ° les Châtoux 27.08.1751, x 1781 (Cm DEPÉRIERE, Marat) 26.12.1751) Jean DARROT, fs de Claude et de Marie GUILHAUMON, de la Roche (Marat).
- IV. JOSEPH TAILHANDIER, journalier et tisserand aux Châtoux, y ° 26.02.1749, + 15.06.1786 ; x Marat 05.11.1776 (Cm DEPÉRIERE, Marat, 27.08.1776) Marie TARIT, fa de Blaise TARIT et de Marie FOUGERE, de la Petite Fortiche (Vertolaye), dont il eut :
1. Benoît TAILHANDIER, ° les Châtoux 28.02.1778, y + 03.04.1780.
  2. Blaise TAILHANDIER, qui suit.
  3. Antoine TAILHANDIER, ° les Châtoux 23.02.1783, y + 17.09.1784.



4. Jacques TAILHANDIER, ° les Châtoux 15.03.1785.
  5. Jeanne-Marie TAILHANDIER, ° les Châtoux 08.11.1786, y + 21 brumaire an VIII.
  6. Gabrielle TAILHANDIER, ° les Châtoux 17.01.1789.
  7. Antoinette TAILHANDIER, ° les Châtoux 06.06.1791.
  8. Marie-Anne TAILHANDIER, ° les Châtoux 30.06.1793, x Marat 21.01.1813 (Cm P. MONTEILHET, Marat, 20.01.1813) Jean CHAMBAS, fs de Jean et de Marie BRETOGNE, CULTIVATEUR à la Dinasse (Marat), son beau-frère.
  9. Jeanne TAILHANDIER, ° les Châtoux 30 nivôse an IV.
  10. Joseph TAILHANDIER, ° les Châtoux 21 messidor an VI.
- V. Blaize TAILHANDIER, tisserand aux Châtoux, y ° 12.12.1780 x Marat 18.11.1807 (Cm DURANTON, Marat, 08.11.1807 Marie CHAMBAS, fa de Jean et de Marie BRETOGNE, de la Dinasse (Marat), dont au moins :
1. Jean TAILHANDIER, ° les Châtoux 12.12.1808.
  2. Jean Marie TAILHANDIER, ° les Châtoux 24.03.1811.
  3. Joseph TAILHANDIER, qui suit.
- VI. Joseph TAILHANDIER, tisserand aux Châtoux, y ° 12.04.1812 ; x Marat 09.09.1845 (Cm P. MONTEILHET, Marat, 07.09.1845) Jeanne-Marie VERNET, fa d'Antoine et d'Antoinette DIMEYRIAS, du Chambon (Marat).

### 1ère ligne cadette

- II. Benoît TAILHANDIER, métayer à la Vie de Bréda ; x Marat 10.01.1702 Marie DESPLATS, des Sollélis (Marat) ; sont venus de ce mariage :
1. Antoine TAILHANDIER, qui suit.
  2. Jeanne TAILHANDIER, ° la Vie de Bréda 29.02.1705 (sic).
  3. Marie TAILHANDIER, ° la Vie de Bréda 25.12.1707.
  4. Jeanne TAILHANDIER, ° la Vie de Bréda 18.01.1709.
  5. François TAILHANDIER, ° la Vie de Bréda 01.05.1711.
  6. Jean TAILHANDIER, ° la Vie de Bréda 25.03.1712.
  7. Jean TAILHANDIER, ° la Vie de Bréda 12.10.1713, + ap. 26.12.1778, métayer à la Vie, à Gondialasse (Marat), puis à Tiragriaux (Olmet) ; x Marat 21.02.1735 Anne DUBIEN, fa de Jean DUBIEN et de Pironne BARLAND, du Bost (Marat), dont :
    71. Louise TAILHANDIER, de Tiragriaux (Tiregros), x 1774 (Cm DUBIEN, Olliergues, 10.01.1774) Antoine GOUTTEBEL, fs de Jacques et de Clauda ACHARD, de Laire (la Chabasse).

72. Jeanne TAILHANDIER, de Tiragriaux lorsqu'elle épouse à Marat, 19.09.1769 Pierre CHAVARIN, vf de Pironne DELAVEST.
73. Jean-Baptiste TAILHANDIER, ° ca 1745, + le Bosdechier (Marat) 01.12.1790 ; x Marat 14.09.1773 Anne CARTADE, fa de Michel et de Clauda MOURLEVAT, du Bosdechier, où Jean-Baptiste TAILHANDIER entra gendre ; de ce mariage sont venus :

731. Annet TAILHANDIER, ° le Bosdecher 23.09.1774, y + 15.05.1777.
  732. Antoine TAILHANDIER, ° le Bosdechier 20.04.1777, y + 08.05.1777.
  733. Marie TAILHANDIER, ° le Bosdecher 15.09.1778, y + 13.02.1789.
  734. Pierre TAILHANDIER, ° le Bosdecher 16.01.1782, y + 25.04.1782.
  735. Geneviève TAILHANDIER, ° le Bosdechier 06.06.1783, x an VII (Cm MAYET, Olliergues, 3 floréal) Antoine DALLEGRE, fs de Pierre et de Jacqueline RIGAUD, de Laire (Marat).
  736. Anna TAILHANDIER, ° le Bosdecher 27.12.1785.
  737. Jeanne-Marie TAILHANDIER, ° le Bosdecher 18.06.1788.
74. Pierre TAILHANDIER, de Tiragriaux, x 1778 (Cm JEUNE & DUBIEN, Olliergues, 26.12.1778) Marie-Anne GERVAIX, fa de Pierre et d'Antoinette OLLANIER, de la Marnasse (la Chabasse).
75. Jean TAILHANDIER, prob. ° ca 1737, + le Bosdecher 11.05.1792, âgé de ca 55 ans, x 1791 (Cm DURANTON, Marat, 06.01) Claudine CARTADE, fa de Michel et de Claudine MOURLEVAT, du Bosdecher, laquelle épousa en secondes noces, en 1792 tout de suite après le décès de son premier mari (Cm DURANTON du 18.06) Annet RIGAUD.
76. Antoine TAILHANDIER, parrain à Marat 1777 et 1783.
77. François TAILHANDIER, tisserand au Bosdecher, x Geneviève CHAVARIN, dont :
771. Antoinette TAILHANDIER, ° le Bosdecher 14.02.1780.
  772. Jean-Baptiste, ° le Bosdecher 19.07.1783, y + 28 brumaire an VII.
  773. Jeanne, ° le Bosdecher 09.04.1786, y + 1er frimaire an VII.
  774. Anne-Marie, ° le Bosdecher 05.03.1789.
  775. Pierre, ° le Bosdecher 30.07.1792.
8. Adriane TAILHANDIER, ° la Vie de Bréda 22.04.1716, y + 22.11.1717.
  9. Antoine TAILHANDIER, ° la Vie de Bréda 26.06.1719.
  10. Pironne TAILHANDIER, ° la Vie de Bréda 17.06.1720, + le Bost (Marat) 01.07.1789, x Marat 21.02.1735 Jean DUBIEN l'Aîné, fs de Jean et de Pironne BARLANDE ; elle et son frère Jean avaient donc épousé le frère et la soeur DUBIEN.

III. Antoine TAILHANDIER, métayer à la Vie de Bréda, y ° 30.10.1702 ; x Marat 18.06.1726 Marie REYNAUD, fa de Pierre et de Jeanne MEGEASSOLLE, de Chassignolles (Marat), d'où :

1. Jeanne TAILHANDIER, ° la Vie de Bréda 06.01.1728, + le Garret (Vertolaye) 29.12.1792. x Vertolaye 04.09.1753 (Cm TOURLONIAS, Marat, 26.08.1753) Jacques GIRARD tisserand au Garret, fs de Pierre et de Marie BARAT.

2. Pierre TAILHANDIER, qui suit.

3. Jean TAILHANDIER, ° Gondialasse (Marat) 20.05.1734.

4. Léonard TAILHANDIER, ° ca 1737, + la Vie de Bréda 15.07.1761, x Marat 05.09.1758 (Cm[adiré] Tourlonias, Marat, 21.08.1758) Marie SOUCILLE, fa de Jean et d'Antoinette GOUTTE.

5. Jacqueline TAILHANDIER, marraine Vertolaye 1759.

6. Guillaume TAILHANDIER, de Combris (St Gervais sous Meymont (1766), puis du Got (Marat) (1788) ; x St Gervais sous Meymont 28.01.1766 (Cm [adiré] TOURLONIAS, Marat, 26.01.1766) Marie TARIT, fa d'Antoine et d'Antoinette LORTET, originaire de la Richarde (Marat), dont :

61. Jeanne-Marie TAILHANDIER, ° le Got 22.04.1788.

62. Antoinette TAILHANDIER, de Combris, x 1825 (Cm Gr. DURANTON, Marat, 24.09.1825) Damien GOUTTEQUILLET, tisserand à la Fardetie (St Gervais sous Meymont), fs d'Antoine et d'Antoinette DEMATHIAS, vf de Marie BITON.

63. Annet TAILHANDIER, cultivateur à Combris, x 1827 (Cm Gr. DURANTON, Marat, 26.07.1827) Marie DESVOLE, fa d'Annet DESVOLE et d'Antoinette COIFFIER, de Tours sur Meymont.

7. Jean TAILHANDIER, qui forme la seconde ligne cadette.

8. Marie TAILHANDIER, ° la Vie de Bréda 23.03.1748, c. 1760-1762.

IV. Pierre TAILHANDIER, ° la Vie de Bréda 25.04.1731, + Chabanet (Job) 27.03.1807 ; x Marat 08.06.1751 Antoinette LHOSTE, fa de Joseph et d'Anne GOUTTESOLARD, dont :

1. Jean-Baptiste TAILHANDIER, qui suit.

2. Joseph TAILHANDIER, qui suivra.

3. Jean TAILHANDIER, ° la Vie de Bréda 04.04.1757, y + 29.04.1758

4. Léonard TAILHANDIER, ° le Champsorel (Marat) 05.07.1759.

5. Marie TAILHANDIER, ° la Vie de Bréda 15.08.1760, x Marat 27.09.1784 (Cm DEPÉRIERE, Marat, 25.08.1784) Antoine COSTE, journalier à l'Ossedat (Marat), fs de Jacques et de Jeanne MARREL.

6. Jacqueline TAILHANDIER, ° la Vie de Bréda 19.09.1763, x Marat 26.08.1783 Simon DICHAMPT, journalier Chez Moisel (Marat), fs de Gabriel et de Françoise RIGAUD.

7. Guillaume TAILHANDIER, ° la Vie de Bréda 09.03.1766.

8. Jean-Baptiste TAILHANDIER, ° la Vie de Bréda 04.04.1768, sabotier et propriétaire à Chabanet (Job) où il était parti après 1790 (ce qui explique que son père soit venu mourir dans ce village) ; il contracta quatre mariages ; x<sub>1</sub> an VI (Cm DEPÉRIERE, Marat, 22 prairial) Marie BOURLHONNE, fa de Damien et de Jeanne POURREYRON, des Fraisses (Job) ; x<sub>2</sub> Antoinette BOST ; x<sub>3</sub> Vertolaye 20.06.1810 Antoinette GIRARD, fa de Guillaume et de Jacqueline CHARLAT, du Garret (Vertolaye) ; x<sub>4</sub> 1820 (Cm Gr. DURANTON, Marat, 16.09.1820) Marguerite COUEYRAT, fa d'Antoine et d'Antoinette SOLLELIS, du Mayet (Olliergues).

9. Jacques TAILHANDIER, ° la Vie de Bréda 22.04.1771.

10. Marie TAILHANDIER, ° la Vie de Bréda 02.05.1774.

V. Jean-Baptiste TAILHANDIER, ° la Vie de Bréda 12.02.1753, sabotier et bacholier, successivement à la Vie, puis aux Chassignes, à la Garde, à la Bourlhonne et Chez Moisel, tous sur Marat ; x Marat 10.06.1777 Antoinette TOURNEBIZE, fa de Sébastien et de Marie CHANTEGREL, des Beaux (Job), dont les 10 enfants suivants :

1. Marie TAILHANDIER, ° la Vie de Bréda 16.04.1778, y + 10.05.1778.

2. Sébastien TAILHANDIER, ° la Vie de Bréda 22.06.1779.

3. Jean-Baptiste TAILHANDIER, ° la Vie de Bréda 19.03.1781.

4. Françoise TAILHANDIER, ° la Vie de Bréda 08.03.1783.

5. Jeanne-Marie Angélique TAILHANDIER, ° la Vie de Bréda 18.06.1784, x 1812 (Cm P. MONTEILHET, Marat, 27.12.1812) Pierre GOUTTERATELLE, sabotier à Fradas (Marat), fs de Barthélemy et de Jacqueline FONTBONNE.

6. Jeanne TAILHANDIER, ° les Chassignes (Marat) 02.06.1789.

7. Joseph TAILHANDIER, de la Bourlhonne (Marat), x Marat 27.07.1808 (Cm P. MONTEILHET, Marat, 17.07.1808) Marie DICHAMPT, fa d'Antoine et de Damiane BEAL, de la Bourlhonne.

8. Françoise TAILHANDIER, ° la Garde (Marat) 04.03.1791, + Chez Moisel (Marat) 03.08.1793.

9. Antoine TAILHANDIER, ° Chez Moisel 6 frimaire an III.

10. Jean-Baptiste TAILHANDIER, ° Chez Moisel 10 germinal an V, x Marat 11 vendémiaire an XIII (Cm J. Michel MONTEILHET, Olliergues, 1er vendémiaire) Jeanne DICHAMPT, fa d'Antoine et de Damiane BEAL, sa belle-soeur.

V. Joseph TAILHANDIER, ° la Vie de Bréda 27.01.1755, journalier à la Vie, puis cultivateur Chez Moisel ; x Marat 16.07.1782 (Cm DEPÉRIERE, Marat, 09.07.1782) Françoise DICHAMPT, fa de Jean et de Marguerite RIGAUD, du Mouhet (Marat) ; d'où :

1. Marguerite TAILHANDIER, ° la Vie de Bréda 10.01.1784, y + 18.10.1785.
2. Antoinette TAILHANDIER, x 1810 (Cm P. MONTEILHET, Marat, 13.07.1810) Guillaume PIREL, cultivateur à Pailhat (Job), fs de Raimond et de Claudine CHARLAT.
3. Jean-Baptiste TAILHANDIER, sabotier Chez Moisel, y ° 22.12.1789, y + 13.06.1854 x Marat 07.05.1813 (Cm P. MONTEILHET, Marat, 07.05.1813) Antoinette SOLLELIS, fa de Claude et de Marie GOUTTEBROZE.
31. Jeanne-Marie TAILHANDIER, ° Chez Moisel 09.01.1830, x Marat 10.02.1857 Damien ROUX, fs de Mary et d'Annette MOURLEVAT, de la Griffole (Marat).
4. Antoine TAILHANDIER, ° Chez Moisel 6 frimaire an IV, y + 15 prairial an IV.
5. Jeanne-Marie TAILHANDIER, ° Chez Moisel 4 vendémiaire an VI.
6. Benoît TAILHANDIER, ° Chez Moisel 22.05.1806.

#### Seconde ligne cadette

IV. Jean TAILHANDIER, ° 20.05.1734, + 04.03.1807 à St Gervais sous Meymont ; x Marat 05.09.1758 Antoinette [Marie] TARIQ, fa d'Antoine TARIQ et d'Antoinette LHORTET, de la Richarde (Marat), qui lui donna :

1. Guillaume TAILHANDIER, qui suit.
2. Jeanne TAILHANDIER, mariée deux fois ; x<sub>1</sub> St Gervais sous Meymont 22.11.1785 Claude CONTY, fs de Géraud et d'Anne AUBERT ; x<sub>2</sub> St Gervais sous Meymont 1813 Jean JOYEUX.
3. Antoinette TAILHANDIER, x St Gervais sous Meymont 29.01.1788 Jacques DUBOIS, fs de Benoît et de Jeanne SOLALI.

V. Guillaume TAILHANDIER, ° 15.06.1761, + 06.05.1822, de St Gervais sous Meymont ; x St Gervais sous Meymont 23.01.1781 Marie Anne POMMERETTE, fa d'André et de Benoîte SABLONIERE, dont :

1. Alexis TAILHANDIER, qui suit.

VI. Alexis TAILHANDIER, ° St Gervais sous Meymont 10.10.1785 ; x St Gervais sous Meymont 25.03.1825 Marie TARIT, fa d'Antoine et de Françoise LONDICHE.

I. Pierre TAILHANDIER, qui suit.

VII. Pierre TAILHANDIER, ° le Bouchet (St Gervais sous Meymont) 23.09.1825 ; x St Gervais 25.01.1853 Claudine FARON.

1. Marie TAILHANDIER x Antoine VERNET.
2. Jean-Pierre TAILHANDIER x Marie COUDERT, qui continue une descendance dans le Rhône et l'Ain.

#### IV. Les TAILHANDIER du Biot

I. Michel TAILHANDIER, sans doute de la paroisse de la Chabasse ; x<sub>1</sub> la Chabasse 30.05.1675 Jacqueline MAYET ; x<sub>2</sub> Jacqueline RIGAUD.

1. Etienne TAILHANDIER [1], qui suit.
2. Damien TAILHANDIER [1], qui forme la 1ère ligne cadette.
3. Anne TAILHANDIER [2], ° posthume 19.05.1686, + la Bégonie (Marat) 05.11.1722 x Marat 18.10.1707 Antoine BARLAND, du Genilhat, fs de Jean BARLAND et d'Anne FARON, de la Chapelle Agnon.

II. Etienne TAILHANDIER, métayer à Chipaud, puis établi au Biot, ° ca 1672, + le Biot 16.11.1760 ; x Marat 23.08.1701 Damiane GILBERTAS, qui lui donna au moins :

1. Damien TAILHANDIER, qui suit.
2. Pierre TAILHANDIER, ° Chipaud 06.07.1706.
3. Pierre TAILHANDIER, ° Chipaud 21.05.1708.
4. Antoinette TAILHANDIER, ° 29.09.1712, + au Grippel 10.11.1734 x Marat 09.06.1733 Antoine GRANET, laboureur au Grippel, fs d'Antoine et de Pironne RIGAUD.

III. Damien TAILHANDIER, ° Chipaud 07.03.1704, + le Vivier (Marat 05.11.1772 ; bien que baptisé et marié sous le nom de Damien, il est toujours dénommé par erreur Etienne dans les actes de baptême de ses enfants ; il fut marié deux fois ; x<sub>1</sub> Marat 20.04.1723 Jeanne ROCHE ; x<sub>2</sub> 1744 (Cm reçu TOURLONIAS, Marat, 02.05) Anne LORTET, fa d'Antoine LORTET et d'Antoinette MARREL ; il y eut descendance des deux lits :

1. Etienne TAILHANDIER [1], qui suit.
2. Damiane TAILHANDIER [1], ° le Biot 03.03.1730, x Marat 26.11.1748 (Cm TOURLONIAS, Marat, 01.11.1748) Antoine DARROT, laboureur à la Bertigne (Marat), fs d'Antoine et de Jeanne PIROT.
3. Antoinette TAILHANDIER [1], ° le Biot 11.01.1733, x Marat 04.02.1755 (Cm TOURLONIAS, Marat, 31.01.1755) Annet GIRARD, fs de Barthélemy et de Jeanne BARLAND, du Genilhat (Marat), puis de Bretanges (la Chabasse).
4. Anne TAILHANDIER [1], ° le Biot 25.12.1735.
4. Jeanne TAILHANDIER [2], x St Gervais sous Meymont 14.02.1774 Antoine LAGAT, fs de Jacques et de Jeanne MAYET.

IV. ETIENNE TAILHANDIER, laboureur au Biot, y ° 06.02.1727, y + 27.02.1767 ; x Marat 26.11.1748 (Cm TOURLONIAS, Marat, 01.11.1748) Gilberte DARROT, fa d'Antoine et de Jeanne PIROT, dont le frère Antoine épouse ce même jour Damiane TAILHANDIER, soeur d'Etienne ; dont :

1. Jeanne TAILHANDIER, ° le Biot 06.12.1751.
2. Anne TAILHANDIER, ° le Biot 14.03.1755 ; elle est en service à la Bertigne lorsqu'elle épouse à Marat, le 07.09.1784 (Cm DEPÉRIERE, Marat, 05.09.1784) Léonard MEGHASSOLLE, fs de Damien MEGHASSOLLE et de Gilberte ROURE, de la Roire (Marat).
3. Joseph TAILHANDIER, ° le Biot 15.03.1759.
4. Annet TAILHANDIER, ° le Biot 19.03.1761.
5. Antoine TAILHANDIER, ° le Biot 22.02.1766.



### 1ère ligne cadette

II. DAMIEN TAILHANDIER, ° ca 1668, + la Bonnetie (Marat) 15.10.1738, de la Montmarie (la Chabasse) (1701), puis métayer à Darnapesse (1703), la Bertigne (1705/06), Forasse (1708), le Chambon (1712), au bourg de Marat (1712) et à la Bonnetie (mon n° 588) ; x Marat 23.08.1701 Jeanne CHANTAGREL (° ca 1676, + la Bonnetie 19.09.1741), dont :

1. Etienne TAILHANDIER, b. 21.05.1702.
2. Louis TAILHANDIER, qui suit.
3. Antoine Joseph TAILHANDIER, ° 28.01.1705.
4. Clauda TAILHANDIER, ° 17.07.1706.
5. Pierre TAILHANDIER, qui forme la seconde ligne cadette.
6. Antoinette TAILHANDIER, ° le Chambon 08.07.1712, x Marat 05.02.1731 Antoine RODDE, fs d'Antoine et de Jeanne GRANET, de la Griffole (Marat).

III. Louis TAILHANDIER, ° Darnapesse 11.11.1703, + bourg de Marat 21.11.1772 ; x Marat 05.07.1723 Antoinette PRADAT, fa de Benoît, dont :

1. Marie TAILHANDIER, ° ca 1723, + le Chambon 05.09.1787, x 1745 Pierre CHEBANCE, fs d'Antoine et de Jeanne POUMARAT, de la Sauvedie (Marat).
2. Jeanne TAILHANDIER, x Job 17.11.1750 Jean PELISSON, patier et sabotier à Maisonneuve (Job), fs de Damien et d'Henriette BEAL.
3. Pierre TAILHANDIER, ° la Bonnetie 19.06.1730.
4. Pierre TAILHANDIER, ° la Bonnetie 13.04.1731, x Marat 07.09.1756 (Cm TOURLONIAS, Marat, 16.08.1756) Antoinette BARRAS, fa d'Etienne et de Benoîte MEGEASSOLLE, des Chabriers (Job).
5. Jean TAILHANDIER, qui suit.
6. Antoinette TAILHANDIER, ° la Bonnetie 21.08.1733, x Marat 14.09.1773 Noël DICHAMP, journalier à la Bourlhonne, vf de Marie MARRET.

IV. JEAN TAILHANDIER, de la Godinie, puis du bourg de Marat et enfin du Vivier (Marat) ; il fut marié deux fois ; x<sub>1</sub> Marat 10.02.1766 (Cm DEPÉRIERE, Marat, 28.01.1766) Pironne GOUTTERATEL, fa de Jean GOUTTERATEL et de Marguerite IMMARIGEON, de la Bertigne (Marat) ; x<sub>2</sub> Marat 20.05.1788 (Cm Fs DUBIEN, Olliergues, 05.05.1788) Marie LAVET, fa d'Antoine et de Pironne TOURNEBIZE, du Fiol (la Chabasse) ; il y a des enfants du premier lit seulement :

1. Marguerite TAILHANDIER [1], ° la Godinie 20.02.1767, y + 21.02.1767.
2. Jean TAILHANDIER [1], ° la Godinie 19.01.1768, y + 22.01.1768.
3. Jeanne-Marie TAILHANDIER [1], ° bourg de Marat 09.01.1769, + le Vivier 13.02.1788.
4. Claudine TAILHANDIER [1], ° bourg de Marat 06.03.1771.
5. Marie TAILHANDIER [1], ° bourg de Marat 05.02.1772.

6. Jeanne TAILHANDIER [1], ° 04.04.1774.

7. Jean TAILHANDIER [1], ° 16.01.1777.

8. Anne TAILHANDIER [1], ° bourg de Marat 23.01.1778, + le Vivier (Marat) 26.06.1792.

9. Pierre TAILHANDIER [1], qui suit.

10. Benoîte TAILHANDIER [1], ° 04.11.1782.

11. Françoise TAILHANDIER [1], ° le Vivier 18.07.1785, y + 15.05.1786.

V. PIERRE TAILHANDIER, ° bourg de Marat 28.06.1780, + Florasse (Vertolaye) 08.11.1838, tisserand au Vivier, puis entré gendre chez les LASSALE à Florasse, où il est dit journalier, puis propriétaire ; x Marat 18 prairial an X (Cm DEPÉRIERE, Marat, 20 prairial an X) Jeanne LASSALE, fa de Blaise et de Jeanne VOLDOIRE, de Florasse ; d'où :

1. Marie TAILHANDIER, ° Florasse 6 pluviôse an XII, y + 13.03.1874, x Vertolaye 31.07.1832 Jean-François DOUSSON, fs de François DOUSSON et de Pironne POUYET, de Peubrières (Bertignat), vf de Marie MONTEILHET ; avant mariage, Marie TAILHANDIER avait eu un enfant naturel indiqué ci-après ; elle eut ensuite six autres enfants avec son mari.

11. Louise TAILHANDIER, ° Florasse 28.02.1826.

2. Georges TAILHANDIER, ° Florasse 02.03.1807, y + 23.03.1808.

3. Joseph TAILHANDIER, ° Florasse 16.06.1809.

4. Jean TAILHANDIER, ° Florasse 06.12.1814, y + 04.04.1838.

### Seconde ligne cadette

III. Pierre TAILHANDIER, métayer à la Bonnetie, au Poux et à la Ramie (Marat), ° Forasse (Marat) 11.03.1708, + la Ramie 04.05.1775 ; x Marat 05.02.1731 Jacqueline RODDE, fa d'Antoine et de Jeanne GRANET, de la Griffole (Marat), soeur de son beau-frère Antoine RODDE ; on leur connaît deux enfants :

1. Damien TAILHANDIER, ° la Bonnetie 30.03.1732, + le Dardat (Vertolaye) 22.01.1763, x Marat 01.07.1762 (Cm [adiré] TOURLONIAS, Marat, 06.07) Pironne MARRET, fa de Georges et de Marie DELAVET.

2. Antoine TAILHANDIER, ° la Bonnetie 06.01.1735.

3. Claude TAILHANDIER, qui suit.

IV. Claude TAILHANDIER, journalier à la Ramie (Marat) ; x Marat 10.09.1770 (Cm TOURLONIAS, Marat, 09.09.1770) Anne[te] BESSET, fa de Claude BESSET et de Marie IMMARIGEON, d'où neuf enfants :

1. Pierre TAILHANDIER, qui suit.

2. Antoinette TAILHANDIER, ° la Ramie 13.08.1773, x Marat 18.08.1810 (Cm P. MONTEILHET, Marat, 10.08) Giraud RIGAUD, fs d'Antoine et de Marie RIGAUD, vf de Roze COIFFIER.

3. Antoine TAILHANDIER, ° la Ramie 08.03.1776.
  4. Anne TAILHANDIER, ° la Ramie 27.04.1777, x Marat 07.10.1811 (Cm P. MONTEILHET, Marat, 28.09) Claude CHEVARIN, vf de Marie FOURNIOUX.
  5. Antoine TAILHANDIER, ° la Ramie 03.01.1780.
  6. Jean-Marie TAILHANDIER, ° la Ramie 02.03.1782.
  7. Françoise TAILHANDIER, ° la Ramie 27.03.1785.
  8. Joseph TAILHANDIER, ° la Ramie 06.05.1787.
  9. Antoinette TAILHANDIER, ° la Ramie 26.06.1788.
- V. Pierre TAILHANDIER, ° la Ramie 21.08.1771, sabotier ; x Marat 28 brumaire an X Antoinette MOURLEVAT, fa de + Mathieu et de + Jeanne DUBOIS, du Teilhet (Marat), dont au moins :

1. Claude TAILHANDIER, ° la Ramie 29.03.1806 x Marat 20.10.1829 (Cm Gr. DURANTON, Marat, 11.10.1829) Antoinette BOSDECHIER, fa de Guillaume et de Marie MAYET.
2. Jullien TAILHANDIER, ° la Ramie 24.01.1809, x Marat 10.05.1852 Marie VOLDOIRE, fa de Mathieu et de Catherine POLVAREL, de St Pierre la Bourlhonne.
2. Giraud TAILHANDIER ° la Ramie 24.04.1811, x 1837 (Cm DURANTON, Marat, 24.09.1837) Marie TAILHARDAT, fa de Claude et de Marie GOUTTESOLARD.
3. Marie TAILHANDIER, ° la Ramie 12.08.1815 x Marat 27.07.1840 (Cm DURANTON, Marat, 26.07.1815) Benoît MARRET le Jeune, fs de Jacques et d'Antoinette DUCHER, de Bauchaud (Marat).

## LA FAMILLE BARON DE ST JULIEN LA GENESTE

par Jean Noël MAYET (CGHAV - 657)

Les familles BARON sont très nombreuses dans les Combrailles et plus spécialement le canton de St Gervais d'Auvergne.

Une seule famille de ce nom, dans laquelle le prénom de Blaise a été porté avec prédilection, semble toutefois avoir vécu à St Julien la Geneste. Si la quasi-absence de registres paroissiaux du XVII<sup>ème</sup> siècle ne permet de retracer leur généalogie avec certitude que pour le XVIII<sup>ème</sup> siècle, il est toutefois probable que leur implantation remonte plus avant :

### A St Julien la Geneste au XVII<sup>ème</sup> siècle

Blaise BARON, cité en 1633, a un fils Pierre qui épouse à la date du 06.01.1633 à St Julien la Geneste Reine REBOULX.

Une génération après, un autre Blaise BARON de St Julien la Geneste (pourquoi pas le fils de Pierre ?) est l'époux d'Hélène FAVIER, ils marient leur fille Françoise avec Antoine CHANUDET le 30.04.1689 à St Maigner.

Blaise BARON et Hélène FAVIER sont peut-être aussi les parents de Blaise BARON, époux de Jeanne CROMARIAS, et qui suit.

### Branche aînée

I. Blaise BARON, + avant 1743. Il a épousé avant 1695 Jeanne CROMARIAS (° vers 1665, + le 13.01.1745 à St Julien la Geneste, Étubeix, témoins : Blaise BARON son fils, Blaise BARON son petit-fils). De cette union sont nés 5 enfants :

- 1. Blaise BARON, qui suit.
- 2. Hélène BARON, ° le 16.07.1697 à St Julien la Geneste. Parrain/marraine : Pierre LAUSSÉDAT et Hélène DAMIEN.

- 3. Claudine BARON, ° le 06.04.1699 à St Julien la Geneste. Parrain/marraine : Pierre CROMARIAS et dame Claudine de LA FONBETTE.

- 4. Jeanne BARON, ° le 22.08.1702 à St Julien la Geneste. Parrain/marraine : Messire Jean BARON et Jeanne AUBIGNAT. + le 27.10.1770 à St Julien la Geneste (témoins : Joseph RIQUE son gendre, Gabriel BARON, son neveu, Blaise BARON, praticien), x avant 1734 Gabriel ORADOUX (° vers 1702 + le 06.01.1800 à St Julien la Geneste, laboureur).

- 5. Pierre BARON, qui suivra (branche cadette).

II. Blaise BARON, fils de Blaise BARON et de Jeanne CROMARIAS, ° le 28.02.1695 à St Julien la Geneste. Parrain/marraine : Blaise CROMARIAS et Marie BARON. + le 22.03.1759 à St Julien la Geneste, Étubeix (témoins : Blaise BARON, notaire et praticien, son fils, Blaise CHOMETTE, curé du Quartier). Marchand. x<sub>1</sub> Alix BOUDET (+ avant 1742), x<sub>2</sub> Anne REGUE (° vers 1697 + le 06.11.1759 à St Julien la Geneste (63), témoins : Blaise BARON, notaire et praticien, son beau-fils, Bonnet BOURDUGE son frère).

De cette seconde union sont nés 4 enfants :

- 1. Françoise BARON ° vers 1717 + le 13.11.1787 à St Julien la Geneste (? c'est une hypothèse).

- 2. Blaise BARON, qui suit.

- 3. Claude BARON, x le 13.02.1753 à St Julien la Geneste Jeanne REBOUR (témoin : Me Blaise BARON son frère) (° vers 1721 + le 24.07.1757 à St Julien la Geneste, témoins : Claude BARON son époux, Henri REBOUR son oncle).

- 4. Gilbert BARON, x le 10.02.1755 à St Maigner Marie CLAIRET.

III. Blaise BARON, fils de Blaise BARON et d'Alix BOUDET, ° vers 1721 + le 27.08.1774 à St Julien la Geneste, Étubeix (témoin : Blaise BARON, notaire royal, son fils).



Praticien, notaire à Étubeix de 1757 à 1770, date à laquelle il résilie sa charge en faveur de son fils. x le 10.05.1742 à Espinasse Jeanne BOURDUGE. De cette union sont nés 6 enfants :

- 1. Blaise BARON, qui suit.
- 2. Marie BARON, ° le 18.01.1746 à St Julien la Geneste. Parrain/marraine : Bonnet BOURDUGE et Jeanne BARON. x le 13.02.1764 à St Julien la Geneste Julien MEILHAUX, de Château sur Cher (témoin : Gabriel ORADOUX, grand-père ?). Obtient une dispense de consanguinité au 3ème degré pour son mariage.
- 3. Gabriel BARON, ° le 12.02.1748 à St Julien la Geneste. Parrain/marraine : Gabriel ORADOUX et Marguerite CONCHON. + le 21.02.1748 à St Julien la Geneste (témoins : Blaise BARON son grand-père, Pierre BARON, son grand-oncle).
- 4. Anne BARON, ° le 10.06.1749 à St Julien la Geneste. Parrain/marraine : Gilbert BARON son oncle et demoiselle Anne FONDROS. x le 10.07.1770 à St Maigner Marien CHABASSIER
- 5. Françoise BARON, ° le 08.12.1752 à St Julien la Geneste, Étubeix. Parrain/marraine : Pierre BARON, métayer, son grand-oncle, et Françoise BLANCHON, d'Espinasse. x le 08.07.1774 à St Julien la Geneste Louis VALAUCHON, de Pionsat (témoins : Blaise BARON, notaire, frère de l'épouse, Gabriel ORADOUX oncle de l'épouse, Joseph RIQUE, prêtre, cousin de l'époux).
- 6. Annet BARON, ° le 30.05.1755 à St Julien la Geneste. Parrain/marraine : Blaise BARON son grand-père et Marie ROUDAIRE, Fille de Michel ROUDAIRE, notaire.

IV. Blaise BARON, fils de Blaise BARON et de Jeanne BOURDUGE, ° le 05.02.1744 à St Julien la Geneste, Étubeix. Parrain/marraine : Blaise BARON et Anna MIQUEL. Notaire royal à la suite de son père. x<sub>1</sub> entre 1762 et 1767 Gilberte MOREL (° vers 1745, + le 01.12.1773 à St Julien la Geneste, Étubeix), x<sub>2</sub> le 05.02.1776 à La Celette Marie BOURDEIX.

De la première union sont nés 2 enfants :

- 1. Philippe BARON, + après 1780.
- 2. Blaise BARON, ° le 30.11.1768 à St Julien la Geneste, Étubeix. Parrain/marraine : Blaise BARON, Praticien, et Gilberte MOREL.

De la seconde union sont nés 10 enfants :

- 3. Jeanne BARON, ° le 16.12.1776 à St Julien la Geneste, Étubeix. Parrain/marraine : Étienne DEMANECHÉ son oncle maternel et Jeanne BARON, Grand-mère (?).
- 4. Anne Gilberte Séraphie BARON, ° le 11.04.1778 à St Julien la Geneste, Étubeix. Parrain/marraine : Gilbert ROUDAIRE, prêtre, et demoiselle Anne ROCHETTE de SARRAZIN.
- 5. Annet Blaise BARON, ° le 04.05.1780 à St Julien la Geneste, Étubeix. Parrain/marraine : Philippe BARON son frère et Anne BENEYTON, religieuse.
- 6. Gilberte Anne BARON, ° le 13.03.1782 à St Julien la Geneste, Étubeix. Parrain/marraine : Annet ROUDAIRE, prêtre, et Gilberte DOUET, religieuse.

- 7. Anne Marie BARON, ° le 01.05.1784 à St Julien la Geneste, Étubeix. Parrain/marraine : Maître Annet BARON, et demoiselle Marie GAMOT.
- 8. Marie Charlotte BARON, ° le 03.10.1785 à St Julien la Geneste, Étubeix. Parrain/marraine : Antoine GIRAUD et demoiselle Marie Charlotte ROUDAIRE.
- 9. Victoire BARON, ° le 03.10.1785 à St Julien la Geneste, Étubeix. Parrain/marraine : Joseph RIQUE, prêtre, et demoiselle Victoire du PEYROUX. Jumelle de Marie Charlotte.
- 10. Antoine BARON, ° le 04.12.1786 à St Julien la Geneste, Étubeix. Parrain/marraine : Antoine GIRAUD et demoiselle Anne BARON sa Tante.
- 11. Gervaise Jeanne BARON, ° le 06.01.1789 à St Julien la Geneste, Étubeix. Parrain/marraine : Maître Gervais DEMANECHÉ et demoiselle Jeanne BARON.
- 12. Françoise Jeanne BARON, ° le 06.01.1789 à St Julien la Geneste, Étubeix. Parrain/marraine : Maître François BOTTES, de Gouttières, et Jeanne ORADOUX. Jumelle de Gervaise Jeanne.

#### Branche cadette

II. Pierre BARON, fils de Blaise BARON et de Jeanne CROMARIAS, ° après 1703. Métayer. x le 19.02.1743 à St Julien la Geneste Jeanne AIMART (témoins : Gilbert LAUSSÉDAT, cousin de l'époux, Blaise BOURDUGE, neveu de l'époux). De cette union sont nés 6 enfants :

- 1. Jeanne BARON, ° le 05.12.1744 à St Julien la Geneste. Parrain/marraine : Claude AIMART et Jeanne BOURDUGE. x le 16.01.1759 à Espinasse Martin LÉCUYER
- 2. Blaise BARON, ° le 17.12.1747 à St Julien la Geneste. Parrain/marraine : Blaise BARON son oncle et Jeanne AIMART sa tante. + le 20.01.1748 à St Julien la Geneste (témoin : Blaise BARON son oncle).
- 3. Gilberte BARON, ° le 29.04.1749 à St Julien la Geneste. Parrain/marraine : Gabriel ORADOUX et Jeanne ORADOUX fille de Gabriel.
- 4. Blaise BARON, ° le 24.03.1752 à St Julien la Geneste. Parrain/marraine : Blaise BARON, praticien, cousin germain, d'Étubeix, et Thérèse JAMES.
- 5. Louise BARON, ° le 02.06.1753 à St Julien la Geneste. Parrain/marraine : Jean AYMART son oncle maternel et Louise ORADOUX, x le 13.02.1787 à St Gervais d'Auvergne Blaise BATTISSE
- 6. Martin BARON, ° le 09.05.1756 à St Julien la Geneste. Parrain/marraine : Martin VIGNAUD, employé de la brigade d'Espinasse, et Jeanne BARON sa soeur.

#### Conclusion

Cette étude est sommaire, compte tenu des manques dans les registres paroissiaux (1633 à 1694, 1704 à 1733, 1735). Elle restera à enrichir ultérieurement, si (lorsque ?) de nouvelles sources, notamment notariales) seront disponibles...



## CONTRIBUTION A L'HISTOIRE DES FAYET

par Gaston FAYET (CGHAV - 1557)

J'ai contracté le virus de la généalogie de façon insidieuse.

La génération de mes parents était peu soucieuse d'informer les enfants des "histoires de la famille". Des personnes apparaissaient dans notre horizon, y demeuraient un temps, puis disparaissaient. On écrivait peu ou pas et l'on ne conservait pas toujours les papiers d'état-civil. Les guerres, les déplacements, les décès faisaient que ces personnes s'effaçaient peu à peu de notre mémoire.

Pas tout à fait. L'enfant devenu retraité a conservé quelques souvenirs et le désir de leur donner corps est devenu un jeu, une occupation intellectuelle et sportive.

A l'heure de la retraite, ayant fui les bruits et la fureur de Paris, réfugié par le hasard, mais après mûre réflexion, dans ce coin de Morbihan (le berceau de la famille maternelle), j'ai voulu savoir ce qu'étaient devenus les fantômes de mon enfance. Il m'importait tout à coup de retrouver la trace de tel grand-père, tel oncle tué au combat (lequel !) ou telle cousine, brodeuse de Cholet.

La généalogie et un peu de chance voulurent que ces souvenirs devinssent réalité. Des cousins sortirent de l'ombre et le jeu est aujourd'hui une occupation importante et captivante.

Les racines terriennes et maritimes des branches paternelle et maternelle paraissent démontrées, au moins jusqu'au XVIIème siècle. A cette époque, notre lignée FAYET est déjà implantée dans la région de Mauriac (St Cernin, St Illide). Ce sont des propriétaires terriens.

Les mariages se nouent entre agriculteurs et les femmes portent les noms des familles de la région : les SERRE(S), VERGNE (ou LA VERGNE), SEILLIOL, CAMBON, BOUYSSOU (BOUISSOU), RANTIER, COMBRET, qui s'éparpillent de Riom ès Montagnes à Aurillac et d'Argentat à St Flour.

L'indivision des patrimoines et la recherche d'emploi ont contraint les hommes ou les familles à se déplacer. Du Cantal, nous les retrouvons à Croix-Chapeau, près de La Rochelle, puis à St Nazaire, attirés par les chantiers navals.

C'est là, à St Nazaire, que notre branche FAYET, unie aux MERCERON, rencontre une famille bretonne, les BERRÉ, ceux-ci alliés aux ROUSSEAU.

Ce sont des marins, ostréiculteurs, agriculteurs, voire douaniers. Ces BERRÉ sont installés de Bourgneuf en Retz à Damgan, Guérande, Pénérf, Vannes, Lonocran, Pont l'Abbé.

Le nom de BERRÉ nous a été transmis par Julienne, vers 1770, qui ne s'est pas mariée, mais a eu un fils Hacques, né en 1796. Ce nom est aujourd'hui éteint.

Tous ceux, intéressés ou simplement curieux de connaître leurs racines, trouveront dans les lignes qui suivent - c'est du moins notre souhait - la réponse (une réponse !) à quelques-unes de leurs interrogations.

Notre recherche patronymique a simplement consisté à réunir un maximum de notes et d'information, par les moyens dont nous disposons aujourd'hui, à les réunir et classer le plus sobrement possible, et nous remercions tous ceux qui nous ont aidé et soutenus en nous communiquant le fruit de leurs propres investigations familiales.

### La répartition des FAYET en France

En 1990-1991, nous avons recensé par minitel, 1497 FAYET abonnés au téléphone, qui se répartissent ainsi :

n°	Département	nombre
63	Puy de Dôme	238
03	Allier	106
42	Loire	97
75	Paris	85
69	Rhône	73
33	Gironde	44
34	Hérault	37
30	Gard	36
78	Yvelines	35
04	Alpes de Haute Provence	34
40	Landes	33
13	Bouches du Rhône	31
43	Haute Loire	30
31	Haute Garonne	28
92	Hauts de Seine	26
77	Seine et Marne	24
06	Alpes Maritimes	20
84	Vaucluse	20
72	Sarthe	19
38	Isère	18
91	Essonne	18
19	Corrèze	17
51	Marne	17
64	Pyrénées Atlantiques	17
48	Lozère	16
01	Ain	15
37	Indre et Loire	15
12	Aveyron	14
71	Saône et Loire	13
83	Var	13
94	Val de Marne	13
17	Charente Maritime	11
24	Dordogne	11
89	Yonne	11
26	Drôme	10
49	Maine et Loire	10
93	Seine St Denis	10
02	Aisne	9
46	Lot	9

n°	Département	nombre
14	Calvados	8
18	Cher	8
21	Côte d'Or	8
35	Ille et Vilaine	8
15	Cantal	7
44	Loire Atlantique	7
67	Bas Rhin	7
16	Charente	6
27	Eure	6
41	Loir et Cher	6
45	Loiret	6
53	Mayenne	6
54	Meurthe et Moselle	6
60	Oise	6
76	Seine Maritime	6
95	Val d'Oise	6
09	Ariège	5
11	Aude	5
28	Eure et Loir	5
47	Lot et Garonne	5
61	Orne	5
74	Haute Savoie	5
20	Corse	4
50	Manche	4
58	Nièvre	4
66	Pyrénées Orientales	4
82	Tarn et Garonne	4
974	Réunion	4
29	Finistère	3
79	Deux Sèvres	3
85	Vendée	3
05	Hautes Alpes	2
10	Aube	2
22	Côtes d'Armor	2
32	Gers	2
56	Morbihan	2
59	Nord	2
65	Hautes Pyrénées	2
68	Haut-Rhin	2
70	Haute Saône	2
81	Tarn	2
86	Vienne	2
88	Vosges	2
07	Ardèche	1
08	Ardennes	1
52	Haute Marne	1
55	Meuse	1
57	Moselle	1
62	Pas de Calais	1
73	Savoie	1
87	Haute Vienne	1
972	Martinique	1
973	Guyane	1
23	Creuse	0
25	Doubs	0
36	Indre	0
39	Jura	0

n°	Département	nombre
80	Somme	0
90	Territoire de Belfort	0
971	Guadeloupe	0

Aussi loin que l'on puisse remonter le temps, nous trouvons des FAYET. Le berceau du nom semble bien se situer dans le Massif Central. Aujourd'hui encore, les départements français où nous trouvons le plus de FAYET sont, dans l'ordre : le Puy de Dôme, l'Allier, la Loire et le Rhône (la centralisation veut que Paris et la région Parisienne en regroupent aujourd'hui un nombre important).

Les mariages et la recherche d'activités ont grandement contribué à une migration vers le sud-est, le sud-ouest et Paris. Nous dénombrons très peu de FAYET en Bretagne, Normandie, Nord ou Pays de Loire, encore moins Outre-Mer.

### Origines du patronyme

Le nom de FAYET se perd dans l'ombre des siècles passés. Sur les parchemins les plus anciens, nous le trouvons sous la forme FAHETO en 1327, FAETO (ou encore, FAJETO, FAYTO) en 1338, FAHET en 1358, FAET en 1395 (archives générales de SARTIGES à Clermont-Ferrand et Archives du Puy de Dôme).

La forme ancienne FAHETO indique l'origine FAGETUM qui deviendra ensuite FAHETUM. FAGETUM est lui-même composé de deux mots = FAGO-ETUM, qui désignent un lieu boisé, planté, couvert de hêtres. On dirait aujourd'hui une hêtraie, une chênaie, une frênaie, etc... Au VIème siècle, on disait : fageto, cassineto, fraxineto (explication du Capitaine Etienne du FAYET de LA TOUR, dans l'histoire généalogique de sa Maison).

Le "Dictionnaire des noms de famille", édition 1980, donne les indications suivantes :

- Planté de hêtres, bois de hêtres : DEFAILLY, DEFAIS, DAFAYE, DEFAYET, DEFFAUX, DEFFAYET, FAY, FAYARD (T), FAYAUD, FAYE, FAYE, FAYEN, FAYET, FAYETTE, FAYEN, FAYOT, LAFAYETTE.

- Le hêtre : DUFALLY, DUFAYS(T), DUFAL, DUFAY (D), DUFAY, DUFAYEL, DUFAYET, DUFAYS, DUFET, DUFETEL, DUFETRE, DUFEUS, DUFEUX, DUFEY, DUFFAUT, DUFFAY (ET).

Selon "Les noms de famille et leurs secrets", édition 1988 :

- Planté de hêtres : FAYE (Puy de Dôme, Allier), LAFAYE, LAFAYE, LAFFAY, LAFAILLE, FAYET, FAYOL, FAYOLLE (Lyonnais et Beaujolais), FAGES (dans le sud).

- Le hêtre (fagus, qui a donné le mot patois faou) : FAU(X), DELFAUX, FAY (Cévennes), DUFAY, FAYEL, FAYON, FOUX, LEFOUX, FOUET, FAYT ou FEYT (Limousin), FAYARD, FOYARD.

## Les villages portant le nom

De nombreux villages portent le toponyme Fayet :

- Fayet le Château, 63 ;
- Fayet-Ronaye, 63 ;
- Fayet, 02 ;
- Fayet, 12 ;
- Le Fayet, 74 ;
- Le Fay, 71 ;
- Fayet près Florac, 48, etc...

Les Fay et Faye sont également nombreux.

## La Maison de FAYET

L'arbre généalogique de la maison de FAYET, originaire de Lozère, près de Mende, porte sur plus de vingt générations et nous apprend que d'HOZIERS situe les plus anciens FAYET de cette branche à :

- Barthélemy de FAYET, archevêque de Tours en 1197,
- André de FAYET, chevalier de l'Ordre du Temple en 1210 (\*),
- Hugues de FAYET, chevalier en 1240,
- Guy de FAYET, croisé en 1248,
- Bérenger de FAYET, chevalier en 1278.

La filiation continue remonte à 1364 à Guillaume de FAYET, époux de Marguerite de CHARDONAL (\*).

La maison de FAYET se composait des seigneuries de Labaret, de Piscop, de Groslay, de Galour, du Mazel, de Chabanis, de Tignac, d'Orsières, de Gabriac, du Bleynard, de Peyohaud, de Montjoye, de Serris et autres lieux.

Les rameaux de FAYET et de MONTJOYE perpétuent aujourd'hui cette famille.

(\*) - NDLR. Ces deux actes semblent renvoyer à la Maison de FAYET, survivante en la maison de VERGEZAC (voir "A moi Auvergne !" n° 77 pages 147-149). Par contre, il n'en est pas de même pour les autres citations ?

## la Maison de FAYET de LA TOUR

Dans son livre intitulé "Histoire Généalogique de la Maison du FAYET de LA TOUR", édité en 1937, le Capitaine Etienne du FAYET de LA TOUR nous apporte son éclairage sur sa lignée. "En résumé, nous avons plus de six siècles de tradition et d'usage pour le nom de du FAYET tandis que nous avons seulement deux siècles d'usage pour celui de LA TOUR".

Le berceau de la famille se situe au "Repaire du FAYET" sur les bords du ruisseau du Marlhioux (ou Marilhoux), commune de Trizac. On pouvait voir, récemment encore, les ruines d'une tour appelée la "Tour du Fayet" restes d'un château placé sur un rocher dominant un passage très fréquenté à l'époque.

"Quartier et seigneurie du Fayet, composés des villages du Fayet, Chamblard, Fontrouge, de Las Broas, St Vincent, vallée du Mars à mi-chemin entre le Puy Mary et Vendes, canton de salers, arrondissement de Mauriac".

... Et les actes faisant foi :

- XVème siècle : En 1428, parchemin au nom de DUFAYET dit de LABORIE ; en 1429, parchemin au nom des FAET alias de LABORIA.
- XVIIème siècle : DUFAYET devient DUFAYET (1620) puis DUFFAYET (1645). C'est à la fin du XVIIème siècle qu'apparaît le nom de "LA TOUR".
- 1674 : Acte établi au nom de François de FAYET, écuyer, seigneur de La Tour.
- 1685 : Acte établi au nom de François du FAYET, écuyer, seigneur de La Borye, Latour, autres lieux. Le nom de "Latour" n'est encore écrit que dans l'énumération des seigneuries.
- 1717 : Acte de mariage au nom de Catherine DUFFAYET de LA TOUR (remarquer les modifications du nom dans le temps).

Dans les actes de la seconde moitié du XVIIIème siècle, la signature est presque toujours : DUFAYET de LA TOUR.

L'arbre généalogique de la famille commence avec : Géraud Ier du FAYET, écuyer, seigneur de Cotteughe, Actes datés de 1401 à 1425. Cotteughe était un village, aujourd'hui disparu, qui se situait dans la vallée du Marlhioux, au nord-est de Mauriac, entre Vendes et St Vincent.

En 1428, Géraud du FAYET est procureur du seigneur d'Apchon, près de Riomès Montagnes. "Et illec avons fait adjourner pardevant nous, nobles hommes, Géraud du FAYET, dit de LABORIE, escuier et procureur dudit seigneur d'Apchon". ... Texte rédigé en 1428, lorsque Géraud se présente devant Jehan de LAUGHAT, chambellan du duc de Bourbonnais et d'Auvergne qui avait réuni les seigneurs du voisinage au sujet d'une enquête sur le projet de construction des fortifications de Salers (Dict., St, p. 197). Géraud épousa Marguerite de COMBES avant 1435. Le blason de COMBES était : de gueules au vol d'or, au chef d'azur, chargé de trois étoiles d'argent". Il meurt avant 1461 (testament de Marguerite, veuve, en faveur de son fils Géraud II).

Il laisse trois fils : Géraud II, Guillaume, prêtre au monastère de Mauriac en 1474, et Jean, sans postérité.

Au fil des ans et des siècles, cette famille a généré beaucoup d'hommes d'armes et de robe, ses représentants sont encore nombreux en cette fin de XXème siècle. Nous remercions ceux d'entre eux qui ont bien voulu enrichir notre documentation.

## Les FAYET du Canal du Midi

Un autre livre, écrit sous la direction de Jean-Denis BERGASSE, le troisième d'une série, porte le titre "Le Canal du Midi" et se divise en 3 parties. La première est une biographie de Paul RIQUET, l'entrepreneur du Canal des Deux Mers (ou du Midi). La seconde est "l'armorial de toutes les familles qui ont touché de plus ou moins près au Canal". La troisième partie rapporte l'histoire d'une famille qui a fourni plusieurs générations d'entrepreneurs de batellerie sur le Canal (ingénieurs, bateliers, comptables ou administrateurs), la famille FAYET, dont les descendants conservent la magnifique abbaye de Fontfroide, près de Narbonne.



Les propriétaires actuels se nomment FAYET d'Andoque de Serrièges. Un membre de cette famille, Gustave FAYET (1865-1925), avait consacré une partie de sa fortune à soutenir les peintres méconnus qui se nommaient CÉZANNE, GAUGUIN, Odilon REDON, Daniel de MONFREID (dont le fils Henri, grand voyageur, s'illustrera par ses romans).

L'arbre généalogique de cette famille languedocienne remonte à Pierre-François FAYET (12ème génération), entrepreneur sur le Canal en 1679.

Dès cette époque, des FAYET sont implantés dans les départements de l'Hérault, du Gard, de la Haute-Garonne.

### L'histoire des FAYET passe par ces hommes

- Barthélemy de FAYET, archevêque de Tours en 1197.
- Guy de FAYET, croisé en 1248.
- Pierre FAYET, mémorialiste du XVIème siècle, greffier à la Prévôté d'Étampes.
- Jean FAYET, seigneur de Bois de Cros, Trésorier de France en 1682, originaire de Thiers.
- Pierre François FAYET, entrepreneur sur le canal du Midi, XVIIème siècle.
- De nombreux FAYET : Guillaume, Antoine, François, Pierre, François, Philippe, XVIIème et XVIIIème siècles, patrons de batellerie sur le Canal du Midi.
- Jean Jacques FAYET, 1787-1849, né à Mende, grand vicaire à Rouen en 1832, curé de St Roch à Paris en 1841, évêque d'Orléans en 1842 ; gallican, opposé au rétablissement de la liturgie romaine ; député de la Lozère en 1848.
- FAYET, né en 1801 à Aurillac, statisticien, inspecteur d'académie en 1850.
- Antoine FAYET, né en 1815 à Arfeuilles (03), chanoine honoraire et curé d'Hyds.
- Léon FAYET, peintre du XIXème siècle.
- Gustave FAYET, peintre de la fin du XIXème siècle.
- Gaston FAYET, 1874-1967, astronome.

### Et pour mémoire

- E. FAYET, enseigne de vaisseau de 1ère classe, tué à son poste et englouti avec son bâtiment, le "Bouvet", le 18 mars 1915.
- Antoine Joseph Honorat FAYET, né en 1895 à St Nazaire, tué à Thiaumont (Meuse) près de Douaumont le 23 juin 1916.

### Le résultat de nos recherches

Nous l'écrivions au début de ce résumé, 1497 FAYET abonnés au téléphone ont été recensés. Certains d'entre eux sont parents, frères, soeurs, etc...

Il y a des résidences secondaires et des adresses professionnelles. Nous leur avons écrit à tous. Un peu plus de 180 réponses nous sont parvenues et de nombreux coups de téléphone. Toutes ces réponses ne représentent qu'environ 12% des personnes interrogées.

Par elles, nous avons pu répertorier plus de 800 FAYET alliées à plus de 450 familles. C'est pourtant insuffisant pour réunir toutes ces branches et rameaux au tronc commun. C'est bien dommage, mais consolons-nous en pensant que nous aurons rapproché quelques cousins et appris aussi quelques anecdotes sur l'origine du nom.

Par ce courrier, beaucoup ont découvert la généalogie et s'y intéressent de plus près aujourd'hui. Nous avons reçu l'arbre de 90 familles, certains ne concernant que 3 ou 4 générations, beaucoup 5 à 10 et quelques uns 20 générations et plus.

Que soient chaleureusement remerciés : les FAYET du Canal du Midi, ceux d'Algérie revenus en France, ceux de Corse, implantés sur l'île de Beauté depuis Napoléon Ier, les couteliers de Thiers ou les papetiers de Roanne.

Quant à nous, nous avons retrouvé des cousins de la branche maternelle, à Los Angeles (des SOUFFAY) originaires de Damgan (56). Notre joie fut grande aussi de retrouver d'autres cousins de la branche paternelle (MERCERON-CHIMIER) et de leur prouver que leur famille était plus nombreuse qu'ils ne l'imaginaient.

Nous espérons que les recherches en cours nous rapprocheront d'autres personnes.

### Conclusion

La génération de nos parents et la nôtre ont connu deux guerres mondiales et beaucoup d'autres conflits engendrant massacres, camps de concentration, exterminations et horreurs en tous genres.

Nous allions à l'école en sarraus et galoches et nous avons connus le développement fabuleux de la communication (TSF, TV, transports, aviation). Nous connaissions Bécassine, Bibi Fricotin et Jules Verne, et nous avons vu l'homme arriver sur la lune.

Nous avons connu les spoutniks, les soyouz, mais aussi les V1, V2, scud et autres bombes atomiques et chimiques.

Des hommes ont découvert des remèdes extraordinaires, mais de nouvelles épidémies font leur apparition. Les développements industriels et agricoles ne connaissent pas de limites. Le chômage et la faim non plus.

Nous croyions nos ressources inépuisables. Nous savons aujourd'hui qu'il nous faut protéger et économiser l'air, la terre et l'eau.

Quel siècle ! Jamais, les bouleversements politiques, économiques et sociaux n'ont concerné autant de populations à la fois. Nos petits-enfants supporteront encore ces convulsions planétaires.

Bien sûr, ils trouveront des solutions à ces problèmes. N'en doutons pas, mais leur passé aura d'autant plus d'importance que ces évolutions sont rapides.

*"La généalogie rend modeste. En découvrant ces centaines de gens qui nous ont précédés et qui ont eu aussi, leurs joies et leurs peines, on respecte chacun comme partie d'un tout".*

Ces lignes, lues récemment, résument bien notre pensée. Notre quête continue et d'autres ajouteront sans doute un nouveau chapitre à notre histoire.

# LA FAMILLE RONGERE, DE LA MONTAGNE CHATELDONNAISE

par Lucien GILLET (CGHAV - 1474)

Ci-dessous quelques notes sur la famille RONGERE, vieille famille meuniers et de couteliers de la montagne chateldonnaise, qui avait créé deux moulins sur la rivière Credogne.

J'ai étudié aussi cette famille au niveau des moulins dans un fascicule en préparation.

## Les RONGERE - branche A

I. Bonnet RONGERE, dont :

II. Pierre RONGERE ° vers 1665 + 24.07.1735, meunier propriétaire au moulin aval de Bonaval, x Anne MAZELIER + 25.04.1721, dont 5 enfants :

- Gilbert RONGERE, meunier propriétaire à Bonaval, ° vers 1700 + avant 1753, x Antoinette CHABROL ° vers 1695 + à Bonaval 05.04.1760, dont 9 enfants : Pierre ° 1730 + 1807, célibataire, meunier à Bonaval, Pierre ° 1732 + 1814, laboureur à Bonaval, Antoine ° 1745, coutelier, s'installe à St Victor, x 1776 Jeanne SABATIER.

- Pierre RONGERE l'aîné + avant 1767, meunier propriétaire, x Pétronille PÉTELET, ° à Lachaux vers 1702 + à Bonaval 11.01.1767, dont 3 enfants : Léonard ° à Bonaval vers 1739, Marie ° ...07.1742 + 11.09.1743, Claudine ° ...10.1744 + 04.07.1746.

- Pierre RONGERE le jeune, qui suit.

- Jeanne RONGERE ° vers 1714 + à Bonaval 02.07.1737, x Antoine RIMBERT.

- Antoine RONGERE, auteur de la branche B.

III. Pierre RONGERE le jeune, meunier propriétaire, ° vers 1698 + à Bonaval 03.03.1772, x Anne CARTAILLER ° vers 1700 + à Bonaval 12.02.1772, 7 enfants dont :

- Gilbert RONGERE, laboureur et meunier, ° 1738 + 1779, x Jeanne CHALAY, dont Anne ° 1761 + 1790 x Léonard RONGERE ° 1733 + 1822.

- Antoine RONGERE, qui suit.

IV. Antoine RONGERE, propriétaire et meunier, ° 1748 + an 9, x Agathe RONGERE + 1806, fille de Rémy et Clauda BIGAI (branche C), dont 3 enfants :

- Léonard RONGERE, laboureur, ° 1782 + 1835.
- Marguerite RONGERE ° 1784 + 1835 x Nicolas NELY, devient meunier en 1810, ° 1783 + 1833.
- Thomas RONGERE, qui suit.

V. Thomas RONGERE, laboureur et meunier, ° 1790 + 1826, x 1822 Claudine CHOSSIÈRE (issue des RONGERE de la branche E), ° an 7 + 1831. Celle-ci x<sub>2</sub> 1829 Antoine CARTAILLER ° an 7 qui lui même x<sub>2</sub> 1837 Marie ROUCHON de Ris. Du mariage d'Antoine CARTAILLER et Claudine CHASSIÈRE, un fils, Jacques CARTAILLER, héritier du moulin de Bonaval, ° 1830 x 1857 Marguerite COUTIER ° 1836. Du mariage d'Antoine CARTAILLER et Marie ROUCHON, 2 fils, Jacques CARTAILLER ° 1847 et Claude CARTAILLER ° 1850.

## Les RONGERE - branche B

III. Antoine RONGERE ° vers 1717 + à Bonaval 19.05.1762, maréchal et taillandier, x Jeanne DEBATISSE, 6 enfants dont :

- Mary RONGERE, qui suit.

- Gilbert RONGERE, qui suit.

- Pierre RONGERE, taillandier à Arronnes, ° 1757 x 1787 Antoinette GONDOT ° vers 1809 + 1839.

IV. Mary RONGERE, maréchal et taillandier à Bonaval ° 1751 + 1792, x 1774 Claudine POUX (ROCHE ?) ° 1751 + 1792, dont :

- Pierre RONGERE, maréchal taillandier, ° 1779 + 1833, x an 6 Marie RONGERE (sa cousine germaine).

- Gilbert RONGERE, maréchal taillandier, ° 1782 x 1817 Claudine THOMASSON, veuve de Bonnet GIRONDE, meunier.

- Pierre RONGERE, vigneron.

IV. Gilbert RONGERE, taillandier en 1777, coutelier de 1781 à sa mort, ° 1754 + 1831, x 1777 Claudine BERNARD (ROCHE ?) ° 1748 + 1824, dont :

- Marie x an 6 Pierre RONGERE (son cousin germain).

- Jacques RONGERE, qui suit.

- Jacques, coutelier déjà en 1816, et au moins jusqu'en 1833 ° 1793 x 1816 Françoise SERVAGNET.

V. Jacques RONGERE, coutelier en 1807, ° 1783 x 1807 Marie NIRON, veuve de Gilbert FURROUX, dont :

- Jacques (Gilbert) ° 1808 + 1833.

- Gilbert ° 1809 x 1836 Marie FOUR ° Ris 1810.

- Jacques ° 1818 + 1852 x 1844 Claudine CONSTANT ° 1823.

## Les RONGERE - branche C

Pierre RONGERE ° 1694 + 1754 x Clauda CHABROL ° 1692 + 1732, dont :

- Rémy RONGERE ° 1725 + 1764 x Clauda BIGAI ° 1737 + an 3, dont : Agathe x Antoine RONGERE, fille de Pierre et Anne CARTAILLER (branche A).

- Mary RONGERE ° 1725 + 1772 x 1764 Marguerite ROUDIER.

## Les RONGERE - branche D

Jacques RONGERE dit le petit, de Bonaval, + avant 1743 x Benoîte RONGERE + avant 1743, dont :

- Jacques RONGERE, taillandier maréchal, ° 1722 + 1758 x 1753 Marie CHAMBRIARD ° 1733 + 1758.

## Les RONGERE - branche E - et les CHOSSIÈRE

I. Jacques RONGERE, meunier au moulin amont de Bonaval, x Marie RONGERE ° 1694 + 1759, dont 2 enfants :

- Pierre RONGERE ° 1716 + 1744 x 1741 Gilberte CHOSSIÈRE, de St Victor.
- Claua RONGERE, qui suit.
- II. Claua RONGERE ° 1723 + 1779 x 1741 Benoît CHOSSIÈRE ° 1725 + an 6, dont 3 enfants :
- Claua CHOSSIÈRE ° 1748 + an 13, x 1775 Louis CHOSSIÈRE ° 1762 + an 12, dont une fille :  
Françoise CHOSSIÈRE ° 1786 x 1814 Michel TOULY ° 1787.
- Benoît CHOSSIÈRE, qui suit.

- Benoît CHOSSIÈRE ° 1752 + 1792 x 1775 Françoise CHASSIÈRE ° 1757 + 1834.
- III. Benoît CHOSSIÈRE ° 1759 + 1820 x Françoise RONGERE ° 1774 + 1819. Dont ?
- IV. Claudine CHOSSIÈRE ° an 7 + 1831, x<sub>1</sub> 1822 Thomas RONGERE, meunier au moulin aval de Bonaval ° 1790 + 1826 (branche A), x<sub>2</sub> 1829 Antoine CARTAILLER ° an 7. Du second mariage :
- Jacques CARTAILLER, ° 1830 x 1857 Marguerite COUTIER ° 1836.

## LES COUTELIERS DE CHATELDON AU DÉBUT DU XIXÈME SIECLE

par Lucien GILLET (CGHAV - 1474)

- Antoine BIGAI (° an 2 St Victor) x 1822 Françoise RONGERE : coutelier en 1822, en 1851 (à Gironde avec ses fils Jean ° 1823, Guillaume et Blaise).
- Jean BONNETOT (1802-1892) x 1832 Cécile SAUVAGE (° 1810 Moulins) : coutelier en 1832, 1841, vigneron en 1892.
- Michel CHALUS x Jeanne (Marie) DAUPHANT : coutelier en 1825, 1829.
- Simon CHAMBRIARD dit Proud'hon (° 1818) x 1854 Marie BARGOIN (° 1832, couturière) : coutelier en 1836, puis perruquier, déporté en Algérie.
- Henri (Antoine) CHASSAIGNE (1819-1867) x Michèle Louise DULAC (1828-1894) : coutelier en 1836, fabricant en 1867.
- Etienne CHASSAIGNE, frère du précédent (° 1820) : coutelier en 1836.
- Jean CONSTANT (1802-1811) x Marie MOREL (+ 1856) : coutelier de 1836 à 1881.
- François COTTE (° 1807) x 1835 Claudine CARTAILLER (° 1809) : coutelier en 1836.
- Jean DOURIS x Marie PLANCHE : coutelier en 1824, 1855.
- Claude FUMOUX (1792-1834) x 1819 Jeanne MAZIOUX (° 1786) : coutelier en 1819, 1824, vigneron en 1834.
- Pierre FUMOUX (1808-1846) x 1830 Anne BONNETOT (1805-1857, remariée en 1853) : coutelier de 1830 à 1846.
- Roch GENETTE (° 1817 ?), fils de Simon et Antoinette TALVERT : coutelier en 1836.
- Antoine GIMEL (° an 7) x 1825 Marie COTTE (° an 14) : coutelier en 1825, 1836.
- Jean GRANGHON (° 1808), x 1842 Anne CONSTANT (° 1819 Limons) : coutelier en 1836.
- Gilbert GRANGHON, frère du précédent (° 1817) x 1861 Louise SAUVAGE (° 1819) : coutelier en 1836.
- Rémy MAUBERT (° an 14 St Rémy) x 1824 Antoinette SAUVAGE (° an 14) : coutelier en 1824, 1828.
- Jean MAUBERT x Madeleine BIGAI : coutelier en 1824.
- Pierre MAZIOUX (° 1793), x 1820 Marie PLANCHE (1791-1856) : coutelier en 1820, encore en 1823.
- Léonard NELY (° 1811) x 1836 Benoîte RIMBERT (° an 12) : coutelier en 1836, 1851.
- Bonnet PLANCHE (° 1807 ?) : coutelier en 1836.
- Jean RANDIER (° vers 1796), fils de Jean et Claudine GORCE : coutelier en 1824.
- Michel RAYNAUD (1817-1836), fils de Barthélemy et Claudine NIRON : coutelier en 1836.
- Jacques RIVET (1797-1861) x 1825 Anne SAINT GENEST (° an 8) : coutelier de 1825 à 1861, vigneron en 1834.
- Jacques RIVET (1799-1869) x 1831 Louise (Madeleine) VIRGOULAI (1809-1872) : coutelier de 1831 à 1869.
- Jean RIVET (1797-1865) x 1833 Claudine DECOMBE (1808-1853) : coutelier de 1833 à 1865.
- Louis ROCHIAS (° 1799) x Philippe MAZIOUX (° 1789) : coutelier en 1836.
- Jacques RONGERE (° 1783), fils du précédent, x 1807 Marie NIRON (° 1780) : coutelier en 1807.
- Jacques RONGERE (° 1793), frère du précédent, x 1816 Françoise SERVAGNAT (° 1793) : coutelier en 1816.
- Jacques (Gilbert) RONGERE (1808-1833), fils de Jacques et Marie NIRON : coutelier en 1825.
- Gilbert RONGERE (° 1809), frère du précédent, x 1836 Marie FOUR (° 1810 Ris) : coutelier en 1825, 1836.
- Jacques RONGERE (1818-1852), frère du précédent, x 1844 Claudine CONSTANT (° 1823) : coutelier en 1836.
- Etienne ROUX (1797-1862) x 1819 Jeanne BIGAI (1753-1836), remarié 3 fois : coutelier de 1819 à 1862.
- Jean SABATIER (1792-1818) x 1813 Jeanne MAZIOUX (° 1792, remariée en 1820) : coutelier en 1813 à Gironde.
- Jean SENECAIRE (1803-1867) x 1821 Marie FUMOUX (1792-1866) : coutelier de 1821 à 1867.
- Mary SERVAGNET (1793-1834) x 1813 Jeanne DAUPHANT (° an 3) : d'abord vigneron, coutelier de 1813 à 1834.
- Jean Michel SERVANET (° 1817 ?), fils de Marie CORRE : coutelier en 1836.



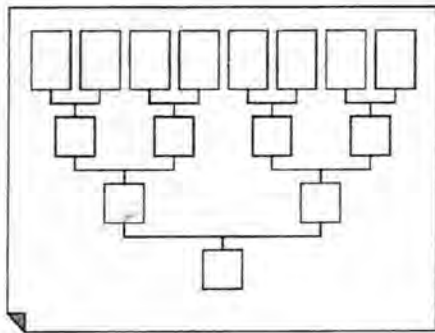

## Crayons et quartiers



### ANCETRES AUVERGNATS DES MEMBRES DU CGHAV

par Yves GLADEL (CGHAV - 205)

Nous vous proposons en exemple une version simplifiée de la présentation proposée fin 1991 dans le numéro 58 de "A moi Auvergne !", inspirée de la présentation proposée dans "Généalogie Lorraine" numéro 101 de septembre 1996. Le principe de ce crayon est de ne publier que le squelette de la généalogie.

Les mariages d'une même ascendance sont reliés entre eux par les numéros Sosa donnés par l'adhérent (celui-ci étant le n° 1).

Le rapprochement de ces numéros Sosa et du numéro CGHAV de l'adhérent permet ainsi de rapprocher entre elles les ascendances des généalogistes.

#### Michel COLAS (CGHAV - 1582)

ABONNAT Guillaume	BOY Antoinette	x12.06.1787	63046 Boudes	114/115
ABONNAT Pierre	BARDON Antoinette	x20.01.1767	63046 Boudes	228/229
ABONNAT Guillaume	AUZAT Marie			456/457
ADOLPHE Léon	BERNUT Louise	x23.02.1848	63202 Madriat	26/27
ANDRAUD Antoine (Louis)	SIZOLLE Marie	x15.07.1874	63456 Vichel	14/15
ANDRAUD Etienne	BERNARD Catherine	x17.02.1835	63074 Chalus	28/29
ANDRAUD Antoine	ABONNAT Catherine	x13.02.1811	63046 Boudes	56/57
ANDRAUD Etienne	ANDRAUD Louise	x ca 1785		112/113
ANDRAUD Jean (la Fontaine)	AUZAT Marguerite	x12.01.1762	63046 Boudes	224/225
ANDRAUD Jean	VERDIER Izabeau			448/449
ANGLARET Bernard	BESSON Marie	x28.05.1754	63074 Chalus	118/119
ANGLARET Léger	BERNARD Izabeau			136-237
AUZAT Antoine	BUISSON-FERRET Marie			914/915
AUZEL Michel	ROME Marguerite	x07.01.1755	63202 Madriat	218/219
AUZEL Etienne	TIXIDRE Marie			436/437
BARDON Antoine	FLEURY Gabrielle			458/459
BERNARD Jean	ANGLARET Florence			58/59
BERNARD François	COMBES Anne			116/117
BERNUT Pierre	PEGHAIRE Antoinette	x28.01.1818	63356 St Gervazy	54/55
BERNUT Jean	AUZOLLE Delphine	x15.01.1794	63202 Madriat	108/109
BERNU Pierre	AVOIRON Marie			216/217
BESSON Martin	DURAND Fleurance			238/239
BICHARD Hugues	ROCHE Marguerite	x29.02.1740	63293 Le Quartier	154/155
BICHARD Pierre	GRAND Marie	x27.02.1718	63293 Le Quartier	308/309
BICHARD Laurent	LAURENS Marguerite	x20.11.1685	63293 Le Quartier	616/617
BICHARD Pierre	MONTJOIE Louise			1232/1233
BOGEARD Jean	DERECHAPT Anne			274/275
BOREL Annet	RIBAIRE Isabeau	x28.11.1780	63255 Nonette	122/123
BOREL Claude	HEYRRIER Jeanne	x12.01.1745	63392 St Rémy de Chagnat	244/245
BOREL Jacques	FAURE Françoise			488/489
BOUCHARDON Gilbert	BONNEFON Catherine			130/131
BOY Pierre	GAUFFIER Jeanne			230/231

BREGIROUX Joseph	BECHONNET Angélique	x05.03.1810	63377 St Maurice de Pionsat	34/35
BREGIROUX Jean	SALPOINTE Marguerite	x20.02.1770	63377 St Maurice de Pionsat	68/69
BREGIROUX Antoine	BOJARD Marguerite	x13.02.1747	63377 St Maurice de Pionsat	136/137
BREGIROUX Joseph	BICHON Marie			272/273
BRUGEROUX Jean	BICHON Marguerite			278/279
BREGIROUX Claude				556
BREGIROUX Claude	LEBAUPIN Marie	x22.08.1690	63377 St Maurice de Pionsat	544/545
BREGIROUX Pierre	DUCOU Catherine			1088/1089
BRES Pierre	MAZOIRE Anne			446/447
BRIHAT Jacques	DELAIGUE Marie	xxx.08.1789		126/127
BRIHAT Jacques	BERTRAND Louise	x ca 1765	43xxx	252/253
CHABRUT Charles	ANDRAUD Adrienne	x23.04.1901	63456 Vichel	6/7
CHABRUT Pierre (dit Jean)	ADOLPHE Antoinette	x21.11.1866	63202 Madriat	12/13
CHABRUT Charles (Jean)	NIZET Marie	x26.11.1834	63202 Madriat	24/25
CHABRUT Jean	THEILHET Françoise	x28.02.1797	63202 Madriat	48/49
CHABRUT Antoine	PICHON Françoise	x05.09.1780	63202 Madriat	96/97
CHABRUT Jean	CREGUT Françoise	x09.05.1752	63457 Villeneuve	192/193
COLAS Léon	CHABRUT Marie Louise	x19.01.1935	63456 Vichel	02/03
COLLAS Gilbert	BOUCHARDON Marie	x13.02.1759	63462 Virlet	64/65
CORNET Charles	BATISSE Marie			994/995
CREGUT Jean	LOUBINOUX Jeanne			386/387
CURIER Jean	DAVID Antoinette			498-499
DELAIGUE Laurent	GIRARD Catherine		43xxx	254/255
EYRIER Maurice	MOYRAS Catherine	x23.11.1723	63392 St Rémy de Chagnat	490/491
EYRIER Sébastien	CAUTEL Marie			980/981
FRAISSE Jean				242
GRAND Huguet	MEUNIER Françoise			618/619
HUGON Pierre	OLLIER Magdeleine			1966/1967
LABBAYE Magdelet	BEAUMONT Denise			622/623
LAURENS Magdelet	DESSEMONSUS Julienne			1234/1235
LEBEAUPIN Jean	PINGUET Françoise			1090/1091
MAREUGE Antoine	BRES Marguerite			222/223
MAREUGE Jean	HITHIER Marguerite			444/445
MONTEL Antoine	BAYSSE Favie			494/495
MAURIAT Claude	GIRARD Catherine		= 3970/3971	3522/3523
MAURIAT Claude	GIRARD Catherine		= 3522/3523	3970/3971
MOYRAS Claude	HUGON Catherine	x30.05.1690	63185 Lamontgie	982/983
MOIRAS Claude	TOUNAIRE Clauda			1964/1965
NIZET Jean	HUGON Marie			50/51
PEGHAIRE Cirgues	BRIHAT Jeanne	x12.08.1829	63352 St Germain Lembron	62/63
PEGHAIRE Antoine	VIDAL Jeanne	x ca 1785		124/125
PEGHAIRE François	CURIER Antoinette	x01.02.1762	63456 Vichel	248/249
PEGAYRE Antoine	CORNET Jeanne	x07.01.1738	63456 Vichel	496/497
PEGAYRE François	COMPTOUR Jeanne			992/993
PEGHAIRE Antoine	MAURIAT Antonia		= 1760/1761	1984/1985
PEGAYRE Martial	PAGES Marguerite		= 3520/3521	3968/3969
PEGHAIRE Jean	MAREUGE Catherine	x26.09.1786	63356 St Gervazy	110/111
PEGHAIRE Claude	SOULIGOUX Marie	x15.02.1752	63456 Vichel	220/221
PEGHAIRE Pierre	DESAUTRAS Jeanne			440/441
PEGEYRE Claude	COMPTOUR Anne			880/881
PEGHAIRE Antoine	MAURIAT Antonia		= 1984/1985	1760/1761
PEGAYRE Martial	PAGES Marguerite		= 3968/3969	3520/3521
PICHON François	CHANDEZON Antoinette	ca 1730		194/195
PICHON Etienne	VERDIER Françoise			388/389
RIBAIRE Jean	MONTEL Marie	x08.11.1759	63255 Nonette	246/247
RIBAIRE Jean	SEGAIN ? Marie			492/493
RIOUMES/ROME Michel	GRAS Claire			438/439
ROCHE Philippe	LABBAYE Gilberte	x01.03.1696	63293 Le Quartier	310/311
ROCHE Jacques	BOUCHARDON Anne			620/621
SALPOINTE Pierre	BREGIROUX Marie	x27.02.1753	63377 St Maurice de Pionsat	138/139

SALPOINTE Jean	VALLENET Marie			276/277
SEUJOL Maximilien	PEGHAIRE Marie	x19.01.1847	63456 Vichel	30/31
SEUJOL Jean	BOREL Marguerite	x17.05.1815	63255 Nonette	60/61
SEUJOL Maximilien	FRAISSE Catherine			120/121
SEUJOL Jean	MONTEL Jacqueline	x ca 1765		240/241
SOULIGOUX Jean	GIRARD Marie			442/443
THEILLER Jean	CHABASSEUL Françoise			98/99
TULAT Jacques	AUCOUTURIER Catherine	x18.02.1697	63067 La Celette	266/267
VIDAL Henry	VIDAL Louise	x ca 1750	43xxx	250/251

#### Renée FAURE (CGHAV - 1770)

BESSEYRIAS Pierre	FLORENSON Marie	x14.02.1730	63341 St Ferréol des Côtes	170/171
BOUCHE Damien	RANGHART Marguerite	x19.08.1760	63341 St Ferréol des Côtes	86/87
BOUCHE Antoine	FORT Benoite	x27.02.1729	63341 St Ferréol des Côtes	172/173
CHANTELAUZE François	VIALATTE Benoite	x25.09.1731	63003 Ambert	162/163
CHANTELAUZE Antoine	VALENÇON Louise	x25.10.1701	63341 St Ferréol des Côtes	324/325
CHANTELAUZE Jean	BOUCHERON Louise			648/649
GAMONET Antoine	QUIQUANDON Jeanne	x10.09.1831	63003 Ambert	20/21
GAMONET Jean	NOURRISSON Marie Anne	x13.05.1793	63003 Ambert	40/41
GAMONET François	CHANTELAUZE Antoinette	x07.09.1762	63431 Thiolières	80/81
GAMONET Charles	CHEVARIN Anne			160/161
MENASSERE Jean	CHARTOIRE Damiane			1306/1307
MICHALOT Etienne	VISSEYRIAS Benoite	x24.09.1686	63341 St Ferréol des Côtes	654/658
MICHALOT Guillaume	VEYSSEYRIAS Françoise			1308/1309
NOURRISSON Jean	ROCHE Gabrielle	x08.06.1762	63003 Ambert	82/83
QUIQUANDON Claude	BOUCHE Marie	x14.05.1799	63341 St Ferréol des Côtes	42/43
QUIQUANDON Jean	BESSEYRIAS Marguerite	x20.09.1774	63341 St Ferréol des Côtes	84/85
QUIQUANDON Jean	QUIQUANDON Marie	x20.05.1731	63341 St Ferréol des Côtes	168/169
RANGHART Damien	FRAISSE Antoinette	x15.11.1740	63341 St Ferréol des Côtes	174/175
VIALATTE Jean	MICHALOT Elisabeth	x05.11.1707	63341 St Ferréol des Côtes	326/327
VIALATTE Pierre	MENASSERE Françoise	c23.04.1679	63003 Ambert	652/653
VIALATTE Antoine	DERRODE Permette			1304/1305
VALENSON Jacques	DURIF Damiane	x14.02.1670	63230 Le Monestier	650/651

#### Philippe HOUDRY (CGHAV - 1799)

BEUF Antoine	VERNET Antoinette			322/323
ISSERTY Benoit	MONDON Alix	x22.08.1741	63078 Chamèane	162/163
ISSERTY Blaise	VILLENEUVE Marie			324/325
MANDON Benoit	CHONION Isabeau			326/327
REFEUILLE Pierre	ISSERTY Toinette	x05.09.1775	63348 St Genès la Tourette	80/81
REFEUILLE Pierre	BEUF Anne	x31.08.1751	63348 St Genès la Tourette	160/161
REFEUILLE Claude	BATISSE Isabeau			320/321

#### Roger GAGNIÈRES (CGHAV - 1379)

BUISSON François	CHABROLLES Antonice			1234/1265
CHABANIS Jean	ROUVET Marguerite	x31.01.1638	63037 Bertignat	2474/2475
CHANTELOUBE Grégoire	GACHON Anne	x23.10.1703	63086 La Chapelle Agnon	618/619
CHANTELOUBE Georges	CHABANIS Charlotte			1236/1237
CHANTELOUBE Guillaume				2472
CHESLE Antoine	COURT Marie			154/155
CHESLE Antoine	CHANTELOUBE Anne	x15.11.1746	63132 Cunlhat	308/309
CHESLE Annet	BUISSON Françoise	x13.10.1693	63132 Cunlhat	616/617
CHESLE Adrien	ROCHE Guillaumette			1232/1233
FOUGEROUX Jacques	VRAY Marie			134/135
GACHON Jean	JALLAT Jeanne			1238/1239
GAGNAIRE Guillaume				32
GAGNAIRE Thomas	GENEVRIER Marguerite	x03.10.1769	63331 Saint Clément de V.	64/65



GAGNAIRE Claude	CHALARD Claudine			128/129
GAGNAIRE Thomas	ROCHETTE Marguerite ?			256/257
GENEVRIER Claude	ROBERT Benoit	x19.09.1741	63331 Saint Clément de V.	130/131
GENEVRIER Jean	TEYSSOT Marguerite	x25.09.1714	63331 Saint Clément de V.	260-261
GENEVRIER André Jean	BENOIT N...			520/521
JALLAT Guillaume	TARRIT Michelle			2478/2479
MONTET Simon	MARCELLIER Benoitte			526/527
ROBERT Pierre	MONTET Jeanne	x17.09.1720	63331 Saint Clément de V.	262/263
ROBERT Etienne	ROCHETTE Louise			524/525
TEYSSOT Benoit				522

**France KENSICHER-QUIQUANDON (CGHAV - 1519)**

BESSEYRIAS Pierre	DUCROS Jeanne			34/35
CHARTOIRE Etienne	DESCOTTES Anna	x04.10.1701	63230 Le Monestier	262/263
CHARTOIRE Damien				524
DESCOTTES Pons				526
MALEURAT Guillaume	QUIQUANDON Damiane			514/515
MICHALOT Guillaume	SAURET Marie			66/67
MIOLANE Antoine	CHEVARIN Antoinette	x14.10.1856	63056 Brousse	18/19
QUIQUANDON Lucien J. M.	CONTEJEAN Thérèse	x14.10.1961	63056 Brousse	2/3
QUIQUANDON Jean Antoine	VIALATTE Germaine H. A.	x16.05.1931	63056 Brousse	4/5
QUIQUANDON Jean Pierre	MIOLANE Marie	x07.11.1903	63056 Brousse	8/9
QUIQUANDON Antoine	BESSEYRIAS Jeanne	x13.11.1855	63314 St Amand Roche S.	16/17
QUIQUANDON Jean	MICHALOT Françoise	x10. Ve. An07	63341 St Ferréol des Côtes	32/33
QUIQUANDON André	ROUX Marie	x17.05.1768	63230 Le Monestier	64/65
QUIQUANDON				128/129
QUIQUANDON Jean	MALEURAT Clauda	x19.10.1699	63341 St Ferréol des Côtes	256/257
QUIQUANDON Ferreol	DOUARRE Anna			512/513
ROUX Louis	CHARTOIRE Marguerite	x01.12.1736	63230 Le Monestier	130/131
VIALATTE Jean Joseph	FOURNET Marguerite			10/11

**Gisèle MIALON (CGHAV - 1679)**

BARBEZE Jean	ARDAILLON Catherine			86/87
BOULLE Andre	MONATE Clauda			540/541
BOULLE Jean	FAVALIER Marie	22.02.1724	43080 Craponne	270/271
BRUN Jean Baptiste	MOLIMARD Marie Anne			38/39
BRUN Mathieu	CHARBONNIER Marie			258/259
BRUN Simon	RABAIN Anne			76/77
CHAMBONNET Antoine	VERNADET Marie			90/91
CHAPELLE Etienne	COMBES Louise			46/47
CHAPELLE Jean	VALENTIN Annie			92/93
COMBES Antoine	BEGON Antoinette			94/95
FAISANDIER Martin	MORAND Catherine Marie			34/35
FAISANDIER Jean Pierre	FOUILLOUX Marie Anne	xxx.xx.1778		68/69
FAISANDIER Martin				136
FAVALIER Pierre	CHEVALIER Françoise			542/543
GRANET Joseph	CHAPELLE Annie	x05.11.1839	63211 Marsac	22/23
GRANET Jerome	CHAMBONNET Marie Anne			44/45
IMBERT Antoine	COURNEYRE Marie			266/267
JOUVE Baptiste	MIALON Jeanne			142/143
LAGIER Pierre	PICARD Marie Anne	x30.10.1770	43080 Craponne	66/67
LAGIER Jacques	IMBERT Marguerite	x06.06.1747	43080 Craponne	132/133
LAGIER Simon	BOULLE Françoise			264/265
MAISONNEUVE Antoine	BARBEZE Marie			42/43
MAISONNEUVE Jean	N... Françoise			84/85
MIALON Gisèle Louise Alice				1
MIALON Marius Jean-Bap.	SEVESTRE Yvonne Geor.	x26.05.1928	45234 Orleans	2/3
MIALON Louis Vital	MIALON Marguerite	x25.08.1891	43080 Craponne	4/5
MIALON Simon Auguste	PONVIANNE Marie-Claudine	x01.07.1867	43080 Craponne	8/9

MIALON Vital	FAISANDIER Marie-Louise	x24.08.1840	43080 Craponne	16/17
MIALON Simon Caprais	LAGIER Marie Jeanne	x23.01.1811	43080 Craponne	32/33
MIALON Vital	SAVEL Jeanne Marie Reine	x17.09.1772	43230 Saint Vincent	64/65
MIALON Pierre	BRUN Elisabeth	x09.10.1731	43080 Craponne	128/129
MIALON Louis	ROCHE Marie			256/257
MIALON Jean Baptiste	GRANET Claudine			10/11
MIALON Jean Baptiste Ben.	MAISONNEUVE Anne Marie	x06.09.1819	43080 Craponne	20/21
MOLIMARD Pierre	ROCHE Marguerite	x22.02.1794	43080 Craponne	78/79
MOLIMARD Jean	VARENNE Catherine			156/157
MORAND Claude	JOUVE Anne Marie Victoire	x26.08.1798	43080 Craponne	70/71
MORAND Jean	JACQUEMONT Jeanne Ma.			140/141
PICARD Jean Baptiste	BOULLE Benoit	x23.05.1747	43080 Craponne	134/135
PICARD Barthelemy	ROURE Marie			268/269
PONVIANNE Jean-Claude	BRUN Victoire	x01.09.1846	43080 Craponne	18/19
PONVIANNE Thomas	JOUVE Marie			36/37
ROCHE Jean	PIROLLE Anne			158/159
SAVEL Claude	JOUVE Annie			130/131

### Philippe RAYNARD (CGHAV - 1516)

BARBET Pierre	DESCHAMPS Marie	x03.11.1712	63023 Auzelles	566/567
BORIE Benoit	PIALAT Jeanne	xxx.xx.1831	63023 Auzelles	70/71
BORIE Annet	IRODIE Marguerite	x06.08.1786	63023 Auzelles	140/141
BORIE Charles	SAUVADET Annette	x26.07.1763	63023 Auzelles	280/281
BORIE Francois	POMEL Marie	xxx.xx.1725	63056 Brousse	560/561
BORIE Laurent	VELHERETTES Jacqueline	x22.07.1697	63023 Auzelles	1120/121
BRAVARD Guillaume	DEPLAS Marie			1102/1103
CHABROLHES Antoine	RAYNARD Jeanne	x1829	63132 Cunlhat	66/67
CHABROL Annet	DARROT Marie	x1794	63132 Cunlhat	132/133
CHABROL Claude	FAISARGE Pironne			264/265
CHABROLLES Antoine	ORIF Jeanne			1026/1027
CHABROLLES Antoine	GASCHON Marguerite	x1689	63132 Cunlhat	1050/1051
CHABROLLES Antoine	ORIF Jeanne			1074/1075
CHABROLLES Jean	TERME Benoit			2100/2101
CHARLARD Antoine				4474
CHESLE Jean				1070
CHOTARD-Chomely Guill.	BEST Marie	x13.06.1729	63023 Auzelles	546/547
CONVERT Antoine	CHESLE Gabrielle	x1723	63086 La Chapelle Agnon	534/535
CONVERT Benoit	N... N...			1068
COSTILHES Jean	BEST Pironne			526/527
COUPPAT Michel	PRULHIERE Antoinette	x1759	63056 Brousse	554/555
COUPAT Guillaume	DELAIRE Marie	x1723	63056 Brousse	1108/1109
COUPPAT Jean	COUDERCHET Pironelle			2216/2217
COUPAT Jean	LACRUCHE Marie	x1719	63056 Brousse	1138/1139
COUPAT Jean	MONTEL Marie			2276/2277
DAROT Pierre	CONVERT Antoinette	x1750	63086 La Chapelle Agnon	266/267
DARROT Francois	FAYE Catherine	x1726	63037 Bertignat	532/533
DECOMBE Jacques	PILIERE Francoise			2226/2227
DELAIRE Guillaume (ainé)	SAPT Marie (DESAPT)			2218/2219
DUFRAISSE Jean	DAVID Anne			1150/1151
DUMAS Guillaume	DUTOUR Marie			570/571
FONTBERTASSE Benoit		x1724	63065 Ceilloux	1118
FONTBERTASSE Jean	CHARLAT Clauda	x1695	63065 Ceilloux	2236/2237
FONTBERTASSE Jacques	GIRY Jeanne			4472/4473
FOUR Antoine	MONTGRAIN Marie	x1731	63086 La Chapelle Agnon	522/523
FOUR Jean	JALLAT N...	x24.04.1670	63132 Cunlhat	1044/1045
FOUR Annet	MANDET Francoise	x1645	63132 Cunlhat	2088/2089
GACHON Antoine	BORIE Francoise	x1856	63023 Auzelles	34/36
GACHON Francois	TOURDIAS Marie	x1831	63023 Auzelles	68/69
GASCHON Alexandre	PRULHIERE Anne			136/137

GASCHON Benoit	CHOTARD Marie	x30.08.1751	63023 Auzelles	272/273
GACHON Alexandre	PALASSE Anne	x25.02.1713	63023 Auzelles	544/545
GASCHON Benoit	IRODIE Anne			1088/1089
GACHON Jean	MONTEIL Jeanne			2102/2103
GARSE Blaise	GIEULHE Anna			2298/2299
GOUNICHES Jacques	CHAMPROUX Anne			2210/2211
GROLIER Guillaume	ROCHE Antonia			4362/4363
HIRODIE Jean	BARBET Marie	x04.02.1745	63023 Auzelles	282/283
HYRODIE Benoit	RANVIER Marie	x15.11.1703	63023 Auzelles	564/565
HYRODIE Francois	VAISSE Marguerite	x1705	63132 Cunlhat	514/515
IRODIE Jean	TERME Damiane			1028/1029
IRODIE Antoine	PILIERE Benoit	x25.09.1719	63023 Auzelles	1106/1107
IRODIE Antoine	PALASSE Catherine	x1683	63132 Cunlhat	2212/2213
IRODIE Francois	GIDON Margueritte			2082/2082
IRODIE Guillaume	DELAVAISSE Francoise			4424-4425
IRODIE Alexandre				1128
JALLAT Guillaume				2090
LACRUCHE Guillaume	BRUNEL Marie			2278/2279
LECOMTE Damien		x1689	63314 St Amand Roche S.	1042
MAGE Pierre	PRULHIERE Antoinette	x17.06.1773	63023 Auzelles	278/279
MAGE Antoine	PRULHIERE Francoise	x18.02.1754	63023 Auzelles	556/557
MAGE Francois	COMBES Jeanne	x1719	63334 St Dier d' Auvergne	1112/1113
MAGE Jean	VILLERETTE Antoinette			2224/2225
MAROTTE Guillaume	DUFRAISSE Benoit	x18.10.1740	63023 Auzelles	574/575
MAROTTE Blaise	GORSE Jeanne			1148/1149
MAROTTE Julhes	FAYOLLE Antonia			2296/2297
MATHIAS Antoine	BRAVARD Jeanne	x15.11.1735	63023 Auzelles	550/551
MATHIAS Gabriel	DOUFAUT Agathe			1100/1101
MONTGRAIN Vital	RUSSIAS Benoit	x10.09.1682	63132 Cunlhat	1046/1047
MONGRAIN Damien	BESSET Gabrielle			2092/2093
OMALY Pierre	DEPLAS Marie			1098/1099
PALASSE Pierre	BOUDARD Clauda	x02.02.1693	63023 Auzelles	1090/1091
PALASSE Guillaume	GROLIER Antonia			2180/2181
PALASSE Annet				4426
PETIT Annet	AUDIGIER Charlotte			2050/2051
PETIT Annet	AUDIGIER Charlotte			2146/2147
PETIT Annet	AUDIGIER Charlotte			4162/4163
PIALAT Antoine	PIALAT Jeanne	x1800	63132 Cunlhat	142/143
PIALAT Francois	DUMAS Marie	x03.09.1782	63023 Auzelles	284/285
PIALLAT Antoine	COUPAT Claudine	x26.11.1750	63023 Auzelles	568/569
PIALLAT Annet	DESPLAT Michelle	x13.09.1717	63023 Auzelles	1136/1137
PIALAT Annet	MAROTTE Anne	x14.02.1774	63023 Auzelles	286/287
PIALAT Annet	TOURDIAS Anne	x23.01.1742	63023 Auzelles	572/573
PIALAT Annet	PRULHIERE Marie			1144/1145
PIREYRE Jean	LOUBARESSE Antoinette	x28.04.1697	63023 Auzelles	2214/2215
POMEL Antoine				1122
PRULHIERE Alexandre	PRULHIERE Anne	x20.08.1754	63023 Auzelles	258/259
PRULHIERE Annet	PALASSE Anne	x18.04.1719	63023 Auzelles	516/517
PRULHIERE Barthelemy	MATHIAS Catherine	x15.09.1761	63023 Auzelles	274/275
PRULHIERE Jean	HOMALI Gilberte	x30.01.1720	63023 Auzelles	548/549
PRULHIERE Etienne	MOULY Jeanne	x25.07.1732	63023 Auzelles	518/519
PRULHIERE Pierre	FONTBERTASSE Anne	x18.05.1752	63023 Auzelles	558/559
PRULHIERE Annet	PALASSE Anne	x18.04.1719	63023 Auzelles	1116/1117
PRULHIERE Jean	DISSART Margueritte			1110/1111
PRULHIERE Francois	BERTIGNAT Jeanne	x15.07.1721	63023 Auzelles	1114/1115
PRULHIERE Barthelemy				2228
RAYNARD Clément	MILLET Marie	x1925	75015 Paris (15e)	8/9
RAYNARD Antoine	GACHON Alexandrine	x1885	63023 Auzelles	16/17
RAYNARD Christophe	CHABROLHES Jeanne	x1857	63132 Cunlhat	32/33
RAYNARD Alexandre	RAYNARD Claudine	x1821	63132 Cunlhat	64/65



REYNARD Joseph	PRULHIERE Michelle	xxx.xx.1794	63132 Cunlhat	128/129
REYNARD Annet	HYRODIE Elisabeth	x1742	63132 Cunlhat	256/257
REYNARD Gabriel	CHABROLLES Benoit	x03.02.1698	63132 Cunlhat	512/513
REYNARD Arnaud	PETIT Benoit	cxx.xx.1668	63132 Cunlhat	1024/1025
REYNARD Anthoine				2048
REINARD Gabriel	SIGOT Marie	x1793	63132 Cunlhat	130/131
REYNARD Gabriel	FOUR Anne	xxx.xx.1755	63132 Cunlhat	260/261
REYNARD Annet	LECOMTE Anne	x1732	63132 Cunlhat	520/521
REYNARD Antoine		x02.1732	63132 Cunlhat	1040
REYNARD Arnaud	PETIT Benoit	cxx.xx.1668	63132 Cunlhat	2080/2081
REYNARD Anthoine				4160/4160
REYNARD Arnaud	PETIT Benoit	cxx.xx.1668	63132 Cunlhat	1072/1073
REYNARD Anthoine				2144
RUSSIAS Damien				2094
SAUVADET Antoine	MONTAGNE Marie			562/563
SIGOT Jean	COSTILHES Marie	xxx.xx.1756	63132 Cunlhat	262/263
SIGOT Joseph	CHABROLLES Marguerite	x14.02.1727	63132 Cunlhat	524/525
SIGOT Pierre	TONNELIER Jeanne	x10.02.1696	63132 Cunlhat	1048/1049
SIGOT Benoit				2096
TONNELIER Pierre	BONNE Amable			2098/2099
TOURDIAS Jean	MAGE Jeanne	x1806		138/139
TOURDIAS Guillaume	COUPAT Marie	x10.03.1777	63023 Auzelles	276/277
TOURDIAS Vital	HYRODIE Antoinette	x09.02.1741	63023 Auzelles	552/553
TOURDIAS Jean	GOUNICHE Marie	x29.09.1711	63119 Condat lès Montb.	1104/1105
TOURDIAS Jean				2208
TOURDIAS Vital				4416
TOURDIAS Jean				1146
VERNEYRE Guillaume	BUISSON Marie			4476-4477
VERNEYRE Pierre	COSTE Pironne	x06.02.1698	63065 Ceilloux	2238/2239

#### Didier RIGAL (CGHAV - 1183)

ARLABOSSE Jean	COSSOUL Marie	x18.02.1873	15267 Ytrac	10/11
ARLABOSSE Antoine	GUIONIN Jeanne	x20.03.1832	15014 Aurillac	20/21
ARLABOSSE Jean de Dieu	CHASSAN Marie Anne	x28.09.1790	15014 Aurillac	40/41
ARLABOSSE Jean Antoine	PICOU Marie Anne			80/81
BATISSES Marin	DELAFOULHOUZE Marie	x04.03.1726	63125C Courtesserre	214/215
BATISSES François	SAURON Marguerite			428/429
BEAUVOIR Joseph	SUAN Françoise			110/111
BEAUVOIR Jean Baptiste	POUJOLLE Marguerite			220/221
BERNARD Louis	BEAUVOIR Louise	x19.01.1785	63125 Courpière	54/55
BERNARD Pierre	CHALMETTE Marguerite			108/109
BROEST Jean	GIPAS Jeanne			1666/1667
BRUGIERE Pierre	CHABANE Françoise			170/171
BRUGIERE Pierre	CHABANE Françoise			174/175
CHAFFRAY Marie	N... Marie			226/227
CHALUS Louys	DARCIS Anne	x28.01.1682	63125C Courtesserre	862/863
CHALUS Pierre				1724
CHAMBADE François	BERNARD Françoise	x20.11.1828	63125 Courpière	26/27
CHAMBADE Jean Baptiste	MAUBERT Jacqueline	x08.02.1804	63125 Courpière	52/53
CHAMBADE Jean Baptiste	PERRIN Jacqueline	x26.11.1759	63125 Courpière	104/105
CHAMBADE Jean Jacques	GRILLE Jeanne	x20.02.1730	63125 Courpière	208/209
CHAMBADE Jean	MACHEBOEUF Marie	x24.11.1695	63125 Courpière	416/417
CHAMBADE Georges	BROEST Martine	x12.01.1670	63125C Courtesserre	832/833
CHAMBADE Antoine	FOULIOUZE Antoinette			1664/1665
CHAMBONNET Gervais	LASCIOUVE Marie			118/119
CHASSAN Jean Pierre	DUJOL Magdeleine			82/83
CHAUVET Pierre	PARRAIN Marie			126/127
CHAUVET Antoine	FAURE Françoise			252/253
CHEFDEVILLE Gilbert	CLUZEL Anne			114/115

CHEFDEVILLE Antoine	TUVAUD Marie			228/229
CLUZEL Gilbert	CHARDONNET Charlotte	x07.11.1809	63388 St Priest des Champs	58/59
CLUZEL François	MARCHEIX Françoise			116/117
CLUZEL Gilbert	MASSON Françoise			230/231
COSSOUL Guy	LABOUYGUE Louise	x25.07.1838	15267 Ytrac	22/23
COSSOUL Antoine	BONHOMME Jeanne Marie			44/45
DARCIS Sébastien				1726
DELAFOULHOUE Antoine	CHALUS Marie	x28.01.1704	63125C Courtesserre	430/431
DELAFOULHOUE Antoine	BERTRAND Marguerite			860/861
GALLO François	MARCHEIX Jeanne	x19.04.1900	63113 Clermont-Fd	6/7
GALLO Emile	CHAMBADE Marie Louise	x17.11.1870	63125 Courpière	12/13
GRILLE Antoine	FELUT Anne			418/419
GUIONIN Gabriel	RETRU Jeanne			42/43
GUIONIN Antoine	BRUGIERE Françoise	20.02.1800	63102 Chateldon	84/85
GUIONIN Pierre	SERVANT Marguerite			168/169
LABOUYGUE Jean François	DANDURAND Jeanne			46/47
LABOUYGUE Pierre				92
LAVAL Paulin	POMEL Marie	x18.02.1846	63178 Issoire	30/31
LAVAL Dixain	CREPIN Jeanne			60/61
LAVAL Jacques	MARZET Anne			120/121
MACHEBOEUF Jacques	RIOS Anne	x08.04.1663	63125C Courtesserre	834/835
MARCHEIX Michel	LAVAL Catherine	x30.05.1874	63113 Clermont-Fd	14/15
MARCHEIX Marien	CLUZEL Anne	x25.04.1843	63388 St Priest des Champs.	28/29
MARCHEIX Jean	CHEFDEVILLE Marie	x09.02.1813	63388 St Priest des Champs	56/57
MARCHEIX Pierre	CHAFFRAY Marie	x04.02.1770	63388 St Priest des Champs	112/113
MARCHEIX Marien	PEROL Marie			224/225
MAUBERT André	BATISSER Françoise	x08.01.1765	63125C Courtesserre	106/107
MAUBERT Michel	COISSARD Benoit			212/213
PERIER Jean Baptiste	COSTES Elise			18/19
PERRIN Jean	THOLAZET Jacqueline			210/211
POMEL Jean	CHAUVET Catherine			62/63
POMEL Antoine	BOUCHERON Catherine			125/126
RETRU Benoit	BRUGIERE Françoise			86/87
RIGAL Guillaume	PERIER Marie	x27.09.1865	15258 Vic sur Cère	8/9
RIGAL Antoine	TROUPEL Marie			16/17
TROUPEL Jean	TEISSIERES Anne			34/35

#### Robert VIALLE (CGHAV - 1481)

BEAUVOIR Jean	BIGAY Antoinette Eugenie	x30.04.1893	63393 St Remy/Durolle	6/7
BEAUVOIR Claude	MALLARET Françoise	x26.04.1868	63066 Celles/Durolle	12/13
BEAUVOIR Antoine	THOLY Antoinette			24/25
BEAUVOIR André	THOLY Marguerite			30/31
BIGAY Simon	BEAUVOIR Marie	x29.05.1859	63430 Thiers	14/15
BIGAY Antoine	BARRAUD Antoinette			28/29
BIGAY Blaise	BROUSSE Marie			56/57
CHABROL Antoine	VOISSIER Marie	x08.09.1809	63066 Celles/Durolle	54/55
CHABROL Annet	DUBESSET Anne			108/109
DOUGEIX Jacques	DOUGEIX Annette			18/19
DOUGEIX Jacques				36
MALLARET Jacques	CHABROL Marie	x17.03.1836	63066 Celles/Durolle	26/27
MALLARET Jean Marie	CHEVALERIAS Françoise			52/53
VIALLE Robert Jean Gerard				1
VIALLE Ferdinand Rene	BEAUVOIR Hortence	x11.09.1937	63113 Clermont-Fd	2/3
VIALLE Jean Marie	PIRONIAS Clotilde Antoin.	x29.08.1890	63057 Le Brugeron	4/5
VIALLE Francois	DOUGEIX Annette	x05.01.1863	63057 Le Brugeron	8/9
VIALLE Antoine	DEFRADAS Claudine	x09.02.1807	63057 Le Brugeron	16/17
VIALLE Gabriel	BEAL Marie Benoitte			32/33
VIALLE Jean	TARIT Annette	x12.02.1745	63260 Olmet	64/65
VOISSIER Gabriel	HERMY Marie			110/111

# LA FAMILLE RAMOND

par Denise LATIGNY (CGHAV - 1099)

Antoine RAMOND x Jeanne LATHÉLIZE

..... qui suit

1-Jean RAMOND ° 22.11.1683-Vic sur Cère x Jeanne LAMOUREUX

..... qui suit

1-Marie RAMOND ° 19.03.1700 + 27.11.1716-Vic

2-Marguerite RAMOND ° 19.07.1703-Vic

3-Jean RAMOND ° 02.02.1706-Vic x Jeanne DELSERIEYS ° 09.04.1707-Jou.....

..... qui suit

1-Antoinette RAMOND ° 23.01.1730 + 04.Fr.An 03-Vic x 25.11.1755-?? Jean DELCAMP..... qui suit

1-Marie DELCAMP ° 11.06.1759-Vic

2-Jean DELCAMP ° 06.02.1761-Vic

3-Jean DELCAMP ° 09.06.1770-Vic y x 02.07.1806 Marie DAVAL

2-Marguerite RAMOND ° 29.07.1732-Vic

3-Géraud RAMOND ° 02.11.1734 + 07.07.1813-Vic x<sub>1</sub> Marguerite BADUEL ° ca 1738 + 03.09.1778-Vic ..... qui suit

1-Marie RAMOND ° 22.05.1763 + 05.07.1766-Vic..... s.p.

2-Jean RAMOND ° 30.03.1765-Vic

3-Jean RAMOND ° 16.07.1767-Vic + ca 1832 x 01.02.1789-Polminhac Marie POULHES ..... qui suit

1-Elisabeth RAMOND ° 17.11.1789-Polminhac x 17.02.1813-?? Pierre COSTES

2-Jean RAMOND ° 28.11.1790-Polminhac + ca 1867 x ca 1826 Jeanne TRIN..... qui suit

3-Antoine RAMOND

4-Marie RAMOND x Cm 05.09.1829 Jean VARET

5-Pierre RAMOND ° 10.10.1792-Polminhac x 18.02.1819 Catherine POULHES..... qui suit

1-Pierre RAMOND ° ca 1819

2-Pierre RAMOND ° ca 1823 x Marie BOSSOUL ..... qui suit

3-Pierre RAMOND ° ca 1824

4-Pierre RAMOND ° ca 1826

5 Pierre Séb. RAMOND ° 17.05.1829-Polminhac + 11.11.1890-USA x 29.06.1859-USA Anna GANELON ..branche USA

4-Antoine RAMOND ° 17.01.1770-Vic y x 12.02.1806 Jeanne DAVAL ° 12.02.1772-Vic + 05.04.1814-Raulhac..... qui suit

1-Géraud RAMOND ° ca 1806-(Vic ou Raulhac)

2-Antoine RAMOND ° ca 1807-(Vic ou Raulhac)

3-Agnès RAMOND ° 07.05.1809-Raulhac

4-Jean RAMOND ° 27.09.1810-Raulhac + 05.01.1871-Paris y x 17.11.1838 Marie MALBOS(T) ° 05.04.1813-Vic qui suit

1-Marie Jeanne RAMOND ° 17.11.1841-Paris 04

2-Marie Joséphine RAMOND ° 07.02.1844-Paris y x 19.11.1861 Alexandre Julien VASSEUR ° 17.10.1833-Montdidier

3-Pierre RAMOND ° 27.07.1851-Paris y x 22.02.1873 Alphonsine Eugénie PAULIN ..... qui suit

1-Théodore Marie RAMOND ° 20.01.1874-Paris y x<sub>1</sub> 28.01.1899 Berthe DEVILLIERS

1-Théodore Marie RAMOND ° 20.01.1874-Paris x<sub>2</sub> 18.11.1911-Hanches (28) Julie Adèle PAREL

2-Jeanne Pauline RAMOND ° 09.02.1876-Paris x Emile LETOURNEUR

3-Juliette RAMOND x N... COUROT

4-Charles Eugène RAMOND ° 30.08.1880 + 03.04.1909-Paris y x 02.05.1901 Catherine FI. GEOFFETTE..... d'où

1-Suzanne Jeanne RAMOND ° 02.06.1901-Paris + 10.07.1984-Bondy x 03.04.1924-Paris Maurice C. LATIGNY

5-Georges Marcel RAMOND ° 01.11.1892-Paris + 04.08.1973-Savigny/O x 19.04.1919 Charlotte PUSSEY ..... d'où

1-Lucienne Georgette RAMOND ° 11.05.1925-Paris x N... VERRECHIA

5-Jean RAMOND ° 20.02.1813-Raulhac

5-Antonia RAMOND ° 03.02.1782-Vic

6-Marie RAMOND ° 30.04.1783-Vic x 04.07.1806-?? Pierre GAILLARD ° 27.02.1769-Vic

7 Jean RAMOND ° 21.02.1785 + 21.04.1785-Vic..... s.p.

8-Marguerite RAMOND ° 13.04.1786 + 04.02.1863-Vic y x 09.02.1807 Guillaume DELRIEU ° 03.11.1772-Vic.....

9-Pierre RAMOND ° ca 1787

A-Antoine RAMOND ° ca 1788

B-Marianne RAMOND ° ca 1790

C-Antoine RAMOND ° 13.07.1792 + 13.12.1792-Vic ..... s.p.

3-Géraud RAMOND ° 02.11.1734 + 07.07.1813-Vic y x<sub>2</sub> 14.02.1781 Jeanne VAQUIER

4-Marie RAMOND ° 19.11.1736-Vic

5-Marie RAMOND ° 14.10.1737-Vic

4-Marie RAMOND ° 01.08.1711-Vic + 24.11.1773-?? x 07.09.1747-Vic Antoine MALBOS..... qui suit

1-Jeanne MALBOS ° 20.01.1749 + 12.09.1752-Vic ..... s.p.

2-Jean MALBOS ° 05.01.1752 + 14.01.1752-Vic..... s.p.





## Auvergnats en migrations

### EN RETOUR DE L'ILE D'ELBE - LES COUDERT

par Maurice COUDERT (CGHAV - 156)

Cette généalogie de la famille de Monsieur Maurice COUDERT est un extrait de la généalogie qu'il nous a envoyé.

Nous en avons conservé les 5 premières générations (auvergnates) et à partir de la 6ème génération, nous n'avons mentionné que la lignée directe pour mettre en évidence les changements successifs de résidence entre Auvergne, Ile d'Elbe et Corse, Franche-Comté et Champagne.

Les personnes, intéressées par la généalogie complète, pourront s'adresser directement à Monsieur Maurice COUDERT (18 rue Girard Pardoux 73000 Chambéry) qui serait évidemment heureux de pouvoir compléter cette étude.

Nous ajouterons, en nota, que Jean COUDERT, marchand habitant Ardes, fait une donation le 01.04.1680 à Jeanne PESTEL sa femme, B.ins.195 (III f° 46v°), d'après "Les Anciennes familles bourgeoises dans les insinuations judiciaires de Riom 1650-1703", d'Éric TIXIER.

La Rédaction

#### Ascendance patronymique de Maurice COUDERT

- I Jean COUDERC (\*) épouse Agnès ANDRAUD, dont 2 enfants au moins :
  - Jean COUDERC ° 24.11.1686 à Ardes sur Couze (parrain : Jean ANDRAUD, marraine Catherine ALLIGIER).
  - André COUDERC, qui suit.
- II André COUDERC, ° 23.04.1690 (parrain André COUDERC marraine Marguerite BOURBOULON) et + 14.02.1753 à Ardes ; x Jeanne AUBER ° 02.11.1692 et + 02.06.1753 à Ardes sur Couze dont 2 enfants au moins :
  - Catherine COUDERC ° 28.03.1723 (parrain Joseph LIANDIER, marraine Catherine COUDERC) et + 29.09.1749 à Ardes sur Couze, x 02.02.1746 à Ardes Claude DURAND, fils de Guillaume et de + Françoise FLORAT.
  - Joseph COUDERC qui suit.
- III Joseph COUDERC-CADISSIER, ° 12.05.1725 (parrain Joseph PEYDIERE, marraine Marie AUBER d'Issoire) et + 29.09.1786 Ardes sur Couze, y x 02.02.1746 Jeanne DURAND, fille de Guillaume et de + Françoise FLORAT, dont 6 enfants.
  - Jeanne COUDERT ° 23.10.1748 à Ardes (parrain Guillaume DURAND aïeul maternel, marraine Jeanne AUBERT aïeule paternelle).
  - André COUDERT qui suit.
  - Joseph COUDERC ° 24.08.1751 à Ardes sur Couze (parrain Joseph LIANDIER, marraine Jeanne GENELIEUX).
  - Marie COUDERC ° 20.05.1755 à Ardes sur Couze (parrain Vincent COURSEUGEOL, marraine Marie DURAND).
  - Marguerite COUDERT ° 01.02.1758 à Ardes sur Couze (parrain Claude DURAND, marraine Marguerite CHARROIN).
  - Jean COUDERT ° 23.03.1760 à Ardes (parrain Jean FABRE, marraine Antoinette CREGU).
- IV André COUDERT, notaire royal et procureur de St Sandoux, ° 20.10.1749 (parrain André COUDERC, marraine Françoise DURAND) et + 18 pluviôse an VI à St Amant Tallende, x 23.09.1773 à St Amant Tallende (contrat reçu 05.09.1773 par MAUGUE, notaire à St Amant Tallende) Jeanne BERTHONNET, fille de + Antoine et de Michelle MAGAUD, dont six enfants.
  - Antoine COUDERT ° 02.02.1773 à St Amant Tallende (parrain : Antoine BERTHONNET, marraine Michelle MAGAUD).
  - Marie Rose COUDERT ° 30.06.1774 à St Amant Tallende (parrain : chevalier Jacques de COUSIN de LA TOUR FONDUE, marraine Marie PRADIER).
  - Pierre COUDERT qui suit.
  - Marguerite COUDERT ° 23.11.1777 à St Amant Tallende (parrain : Thomas DOURIF, marraine Marguerite MAGAUD).

- Gabrielle COUDERT ° 23.11.1777 à St Amant Tallende (parrain : Gilbert DOURIF, marraine Gabrielle BOUCHARD).

- Jacques COUDERT ° 13.06.1780 (parrain Jacques BOUCHARD, marraine Gabrielle BERTHONET) et + 29.12.1785 à St Amant Tallende.

V Pierre COUDERT, officier comptable des hôpitaux militaires, ° 16.06.1775 à St Amant Tallende (parrain Pierre BERTHONET, marraine Catherine DOURIF) et 18.10.1850 à Bastia (Corse), x 23.04.1804 à Longone (Ile d'Elbe), paroisse St Jacques Apôtre (aujourd'hui Porto Azzuro) Madeleine RICCI, fille de Vincent et de Marie Dominique NANTAGGIO, ° 27.05.1786 à Longone et + 16.09.1844 à Bastia (Corse) dont 7 enfants.

- Jeanne COUDERT ° 16.01.1806 à Longone (Ile d'Elbe).

- André Napoléon COUDERT ° 22.01.1807 à Longone.

- Antoine COUDERT ° 31.12.1809 à Longone.

- Louis Napoléon COUDERT ° 26.08.1811 à Longone.

- Louis Antoine COUDERT ° 06.12.1813 à Longone.

- Marie Louise COUDERT ° 31.03.1817 à Longone.

- Vincent Laurent COUDERT qui suit.

VI Vincent Laurent COUDERT, adjudant au 87ème Régiment d'Infanterie de Ligne, puis chef de gare à Lure (Haute-Saône), ° 20.11.1819 à Longone et + 20.04.1884 à Lure (Haute-Saône) x 14.07.1857 à Troyes (Aube) Françoise Esther Anaïs HAEMMERLIN, fille de Jacques et de Catherine ROYER, ° 02.07.1837 à Troyes et + 12.07.1912 à Ste Savine (Aube) dont 3 enfants.

VII Paul Pierre Emmanuel COUDERT ° 28.02.1869 à Lure et + 18.05.1917 à Ste Savine, x 17.10.1900 à Chamoux (Savoie) Lucile PAQUET, fille de Laurent et d'Edwige DRILLAT, dont quatre enfants.

VIII Maurice Albert Laurent COUDERT ° 21.01.1913 à Ste Savine.

### Répartition des COUDERT (COUDERC) en France

Dans ma famille, le patronyme COUDERC s'écrivait avec un C final de l'origine jusque vers 1748. Ensuite de 1748 à 1760, il s'est écrit indifféremment avec un C ou un T final, et depuis 1760, la forme COUDERT a été conservée.

Voici donc, les résultats d'une recherche des abonnés au téléphone, faite sur Minitel, séparés en COUDERC et COUDERT pour les personnes que cela peut intéresser. Personnellement, je crois que tous les COUDERC (T) ont la même origine.

D'ailleurs, COUDERC vient du latin "codercum", espace gazonné et l'orthographe logique serait donc COUDERC.

Département	-DERC-DERT total		
Ain	4	19	23
Aisne	7	17	24
Allier	9	37	46
Alpes de Haute Provence	4	1	5
Hautes Alpes	2	1	3
Alpes Maritimes	54	20	74
Ardèche	18	4	22
Ardennes	2	3	5
Ariège	14	2	16
Aube	13	6	19
Aude	25	4	29
Aveyron	338	4	342
Bouches du Rhône	41	40	81
Calvados	5	14	19
Cantal	142	63	205
Charente	6	34	40
Charente-Maritime	14	26	40
Cher	7	10	17
Corrèze	55	392	447
Corse	3	4	7
Côte d'Or	20	18	28
Côtes du Nord	9	4	13
Creuse	5	25	30
Dordogne	122	56	178
Doubs	0	11	11
Drôme	12	7	19
Eure	8	6	14
Eure et Loir	4	11	15
Finistère	3	1	4
Gard	192	14	206
Haute Garonne	158	21	179
Gers	6	8	14
Gironde	111	66	177
Hérault	176	15	191
Ille et Vilaine	4	4	8
Indre	5	7	12
Indre et Loire	10	19	29
Isère	26	26	52
Jura	1	7	8
Landes	25	2	27
Loir et Cher	16	18	34
Loire	12	28	40
Haute-Loire	1	94	95
Loire Atlantique	13	14	27
Loiret	16	12	28
Lot	169	14	183
Lot et Garonne	94	9	103
Lozère	75	1	76
Maine et Loire	13	18	31
Manche	3	14	27
Marne	6	16	22
Haute Marne	3	1	4
Mayenne	2	9	11
Meurthe et Moselle	7	13	20
Meuse	0	2	2
Morbihan	3	3	6
Moselle	2	3	5

Département	-DERC-DERT total		
Nièvre	5	7	12
Nord	6	6	12
Oise	7	22	29
Orne	3	9	12
Pas de Calais	7	4	11
Puy de Dôme	40	266	306
Pyrénées Atlantiques	28	11	39
Hautes Pyrénées	17	3	20
Pyrénées Orientales	26	15	41
Bas Rhin	4	4	8
Haut Rhin	5	4	9
Rhône	42	73	115
Haute Saône	2	1	3
Saône et Loire	12	11	23
Sarthe	3	8	13
Savoie	5	6	11
Haute Savoie	8	15	23
Paris	143	114	257
Seine Maritime	14	11	25
Seine et Marne	29	40	69
Yvelines	42	54	96
Deux Sèvres	4	3	7
Somme	0	8	8
Tarn	53	0	53
Tarn et Garonne	97	2	99
Var	41	27	68
Vaucluse	28	10	38
Vendée	6	12	18
Vienne	2	12	14
Haute Vienne	15	215	230
Vosges	0	4	4
Yonne	12	14	26
Territoire de Belfort	0	2	2
Essonne	43	61	104
Hauts de Seine	70	30	104
Seine St Denis	52	40	92
Val de Marne	56	55	111
Val d'Oise	37	25	62

#### Analyse complémentaire d'Yves GLADEL

L'étude de M. Maurice COUDERT qui porte sur 5.555 porteurs des noms COUDERC-COUDERT a excité ma curiosité et elle m'a donné l'idée de manipuler quelque peu ces informations pour essayer de les faire parler au mieux.

Tout d'abord d'après S. BOURLIAGUET "Comment vous appelez-vous ? (le dictionnaire de l'origine des noms de famille du Centre)" page 36, éditeur René Dessagne, 1983 :

*"COUDERC possède en occitan, dans tout le sud du Massif Central, sous des formes dialectales, plus ou moins francisées, le sens de petite cour, espace herbeux dans une clairière.*

*Il est devenu en Limousin, où il est très fréquent, COUDERT, et même en superlatif, plus au sud, COUDEYRAS".*

Ceci n'est pas en contradiction avec l'origine du nom COUDERC-COUDERT présenté par M. Maurice COUDERT.

Son relevé est très intéressant et nous avons pensé qu'il méritait une petite analyse statistique dont nous publions les résultats les plus marquants.

Il a paru utile de regrouper dans la région parisienne les départements qui correspondent à Paris et l'ancien département de Seine et Oise ; ceux-ci ont dû jouer un rôle particulier de pôle d'émigration, qu'il soit direct ou indirect.

On relève dans la liste des abonnés au téléphone : 3.049 COUDERC et 2.506 COUDERT, soit un total de 5.555 COUDERC/COUDERT (ratio = 1,22) :

- 60% résident dans 16 départements (70% si l'on exclut le cas particulier des COUDERC/COUDERT de la région parisienne),
- 70% (également) résident dans les 16 départements et la région parisienne,
- 80% résident dans la région parisienne et 25 départements,
- 90% résident dans la région parisienne et 47 départements.

Les 16 départements ayant le plus de COUDERC/COUDERT avec la région parisienne sont les suivants.

- Région Parisienne : 443 COUDERC et 383 COUDERT, ratio = 1,16.
- Corrèze : 55 COUDERC et 392 COUDERT, ratio = 0,14.
- Aveyron : 383 COUDERC et 4 COUDERT, ratio = 84,5.
- Puy de Dôme : 40 COUDERC et 266 COUDERT, ratio = 0,15.
- Haute Vienne : 15 COUDERC et 215 COUDERT : ratio = 0,07.
- Gard : 192 COUDERC et 14 COUDERT, ratio = 13,71.
- Cantal : 142 COUDERC et 63 COUDERT, ratio = 2,25.
- Hérault : 176 COUDERC et 15 COUDERT, ratio = 11,73.
- Lot : 169 COUDERC et 14 COUDERT, ratio = 12,07.
- Haute Garonne : 158 COUDERC et 21 COUDERT, ratio = 7,52.
- Dordogne : 122 COUDERC et 56 COUDERT, ratio = 2,18.
- Gironde : 111 COUDERC et 66 COUDERT, ratio = 1,68.
- Rhône : 42 COUDERC et 73 COUDERT, ratio = 0,57.
- Lot et Garonne : 94 COUDERC et 9 COUDERT, ratio = 10,44.
- Tarn et Garonne : 97 COUDERC et 2 COUDERT, ratio = 48,50.
- Haute Loire : 1 COUDERC et 94 COUDERT, ratio = 0,01.
- Bouches du Rhône : 41 COUDERC et 40 COUDERT, ratio = 1,03.



# LES ANDRAUD, DES COTEAUX DE BOUDES AUX VIGNOBLES DE L'ORANAIS

par Michel COLAS (CGHAV - 1582)

Nombreux étaient tout au long des XVIIIème et XIXème siècles les ANDRAUD à St Hérent et Boudes (63). Aujourd'hui, il n'y en a plus aucun dans ces deux localités.

Les lois démographiques et les migrations économiques intervenues entre 1850 et 1914 sont passées par là et c'est justement ce qui nous amène à notre propos, c'est à dire les tribulations et la descendance d'Antoine ANDRAUD, enfant de Boudes devenue colon en Algérie.

## Antoine ANDRAUD

Fils d'Etienne ANDRAUD (° 17.12.1812 à Boudes, + 07.06.1891 à Vichel - 63), et de Catherine BERNARD (° 05.01.1813 à Chalus - 63, + 25.09.1890 à St Germain Lembron - 63), il naquit à Boudes le 22.10.1838. Il était le second enfant d'une fratrie de 5 (4 garçons et 1 fille), deux de ses frères portant le même prénom, dont mon arrière-grand-père maternel (dit Louis), son frère benjamin, boulanger à Vichel, l'autre frère, Antoine, étant cultivateur dans cette même commune.

Il se maria une première fois, le 01.02.1860, avec une jeune couturière de Boudes, Marie CHASSAGNE, ° à Boudes le 02.05.1841.

Cette dernière devait malheureusement décéder prématurément à Boudes le 08.03.1861 alors qu'il était parti pour quelques temps à Paris aux fins d'y exercer l'activité de brocanteur, la terre ayant déjà, en raison de la petite superficie des propriétés et des faibles rendements d'alors, quelque difficulté à nourrir ceux qui, jusque là, en avaient vécu.

C'est ainsi qu'à la suite de son veuvage, il fit connaissance là-bas dans la colonie auvergnate d'une "payse", Marie MAREUGE (° le 23.12.1839 à St Gervazy - 63), alors placée en tant que cuisinière chez un important négociant qui avait acheté de vastes espaces dans le secteur Mostaganem (Oran), où il ne se rendit sans doute jamais, mais dont le fils, M. TUFFIERE, devint maire de Noisy les Bains (Oran) au début de ce siècle.

L'employeur de Marie MAREUGE leur suggéra donc d'aller s'établir là-bas et c'est ainsi qu'après quelques années d'hésitation et de préparation, la naissance d'un premier enfant en 1866 - année où ils se sont semble-t-il mariés - et l'accomplissement des formalités indispensables à cette migration, ils arrivèrent en 1873 à Noisy les Bains alors dénommée - avant 1886 - Aïn Nouïssi, "La Source Miraculeuse".

La localité tirait sa dénomination arabe de la présence de sources d'eau sulfureuse réputée avoir certaines vertus médicinales. Un établissement thermal de modeste renommée y exista d'ailleurs quelque temps au siècle dernier.

Comme ils s'étaient vu attribuer là un lot de terres de colonisation de 50 ha à défricher, il se mit courageusement au travail, solidement épaulé par sa seconde épouse qui devait encore donner le jour à deux enfants : Eugène en 1876, et Eugénie Georgette en 1883. Mais le malheur devait encore frapper deux fois Antoine ANDRAUD et sa famille. Tout d'abord en la personne de Paul François ANDRAUD, son fils du premier lit, né le 22.08.1861 à Boudes et qui devait décéder le 22.08.1886 à Albertville (73) où il effectuait son service militaire au 78ème Régiment d'Infanterie avant d'aller semble-t-il rejoindre son père en Algérie.

Ensuite, ce fut sa propre personne qui fut frappée puisqu'il devait décéder tragiquement alors qu'il construisait, en pleine campagne, sa grande maison à 2 étages de type auvergnat. Une poutre tomba en effet sur lui, le 05.02.1889, le tuant net.

Beaucoup se seraient totalement découragés et auraient abandonné devant ce terrible coup du sort ; mais l'énergique Marie MAREUGE, digne représentante des vertus de la race auvergnate n'était pas femme à se laisser abattre et à baisser les bras. C'est ainsi qu'avec ses deux fils, elle reprit le flambeau permettant à ses descendants d'acquérir une solide expérience en matière agricole et de parvenir à une honnête aisance par leur ténacité à entretenir et améliorer les terres qu'ils avaient mises en valeur parmi lesquelles de superbes hectares de vigne qui n'auraient pas manqué de réjouir le vigneron "boudigran" Antoine ANDRAUD.

C'est ainsi que s'écoulèrent presque 90 années d'intermède algérien dans la vie de cette lignée auvergnate.

Après les jours tragiques suivis de l'exode définitif vers leur terre d'origine, c'est avec la même énergie que leurs arrière-grands-parents que les jeunes générations repartirent pour une vie nouvelle.

C'est donc par ce retour en Métropole que s'acheva l'implantation africaine des descendants de ce couple d'auvergnats qui repose (?) là-bas avec beaucoup des siens... bien loin du pays de l'Avoiron et du château de Montcelet.

## Les enfants d'Antoine ANDRAUD et Marie MAREUGE

Antoine ANDRAUD ° 22.10.1838 Boudes (63) + 05.02.1889 Noisy les Bains (Oran) x<sub>2</sub> 1866 Paris Marie MAREUGE ° 23.12.1839 St Gervazy (63) + ca 1925 Noisy les Bains. Dont :

- 1 Austremonne dit Noël ANDRAUD ° 24.12.1866 Paris + 28.01.1948 Noisy les Bains qui suit.
- 2 Eugène ANDRAUD ° 16.02.1876 + 05.05.1958 Noisy les Bains qui suivra.
- 3 Eugénie Georgette ANDRAUD ° 30.01.1883 Noisy les Bains + 1970/ (en France) qui suivra.

### La descendance de Noël ANDRAUD

Austreimoine dit Noël ANDRAUD ° 24.12.1866 Paris + 28.01.1948 Noisy les Bains x 21.12.1893 Noisy les Bains Félicie Adélaïde MARTIN ° 31.01.1876 Oued Amizour (Constantine) + Noisy les Bains. Dont quatre enfants :

- Antoine Joseph ANDRAUD ° 1894 Noisy les Bains + 1971 Montpellier (34) x 07.11.1919 Noisy les Bains Clotilde SCHMITT (descendante de colons allemands) ° La Stidia / Georges Clémenceau (Oran). Dont une fille et un fils.
- Hortense Eugénie ANDRAUD dite Teycette, ° 11.07.1897 Noisy les Bains + 1962/ x 08.04.1920 Noisy les Bains Jacques Ferdinand François DRYJARD-DESGARNIERS ° 17.09.1894 Noisy les Bains + 1978 région de Toulouse (31). Dont deux fils et une fille.
- Angèle Henriette ANDRAUD ° 1903 Noisy les Bains x<sub>1</sub> 27.04.1922 Noisy les Bains René Louis LECIGNE ° 1899 Rivoli (Oran) + 30.12.1949 Lyon (69), x<sub>2</sub> ca 1951 Lyon (69) Georges Louis PIAUD ° ca 1903 Lyon (?) + sans postérité. Un fils issu du premier mariage.
- Marie Antoinette ANDRAUD dite Marinette ° 24.03.1909 Noisy les Bains x 06.06.1931 Noisy les Bains Aimé Casimir LAMOISE ° 08.10.1903 Noisy les Bains + ...05.1958 Noisy les Bains.

### La descendance d'Eugène ANDRAUD

Eugène ° 16.02.1876 + 05.05.1958 Noisy les Bains x 08.04.1899 Noisy les Bains Hortense Alexandrine CARALP (demi-soeur de Félicie Adélaïde MARTIN) ° 03.11.1878 Oued Amizour (Constantine) + 1954/ Noisy les Bains. Dont sept enfants :

- Eugène François Antoine ANDRAUD ° 29.12.1899 Noisy les Bains + 26.03.1952 Noisy les Bains x 23.04.1932 Paulette Jeanne LANGLOIS ° 29.05.1903 Noisy les Bains + ...12.1984 La Seyne sur Mer (83). Dont un fils.
- Maurice ANDRAUD ° 1901 Noisy les Bains x ca 1925 Jeanne SCHMITT (descendante de colons allemands) ° La Stidia / Georges Clémenceau (Oran). Dont deux fils.
- Edouard ANDRAUD ° 20.11.1902 Noisy les Bains + ...11.1977 Noisy les Bains. Célibataire, sans postérité.
- Fernand ANDRAUD ° Noisy les Bains + ca 1910/1914.
- Juliette ANDRAUD ° ...07.1908 Noisy les Bains. Célibataire, sans postérité.
- André ANDRAUD ° 30.01.1914 Noisy les Bains + ca 1980 (34) x ca 1945 Noisy les Bains Camille THEISEN (descendante de colons allemands) ° La Stidia / Georges Clémenceau (Oran). Dont deux filles de son mariage.
- Albert ANDRAUD ° ...06.1917 Noisy les Bains x ca 1945 Mazagran (Oran) Rolande PUYSSÉVERT ° ca 1920 Mazagran (?). Sans postérité.

### La descendance d'Eugénie ANDRAUD

Eugénie Georgette ° 30.01.1883 Noisy les Bains + 1970/ (en France) x 12.03.1904 Noisy les Bains Toussaint Stanislas MORIN ° 01.11.1878 Noisy les Bains + ca 1930 Noisy les Bains (?). Dont quatre enfants :

- Alice MORIN ° 17.09.1906 Noisy les Bains x 10.10.1928 Noisy les Bains Lucien TORTET Bouguirat (Oran). Dont une fille et un fils.
- Adrienne Victorine MORIN ° 11.12.1908 La Stidia / Georges Clémenceau (Oran) x 29.10.1932 Noisy les Bains François ARBORATI ° Mostaganem (Oran). Dont 2 enfants.
- Hélène MORIN ° 26.01.1911 La Stidia / Georges Clémenceau (Oran) x 24.10.1931 Noisy les Bains Hippolyte SAVOURNIN ° 1909 + 20.12.1959 Noisy les Bains. Sans postérité.
- Maurice Rémy Angé Aimé MORIN ° 29.06.1919 Noisy les Bains x 29.06.1946 La Stidia / Georges Clémenceau (Oran) Georgette MAUER (descendante de colons allemands) ° La Stidia / Georges Clémenceau (Oran). Dont 3 enfants.

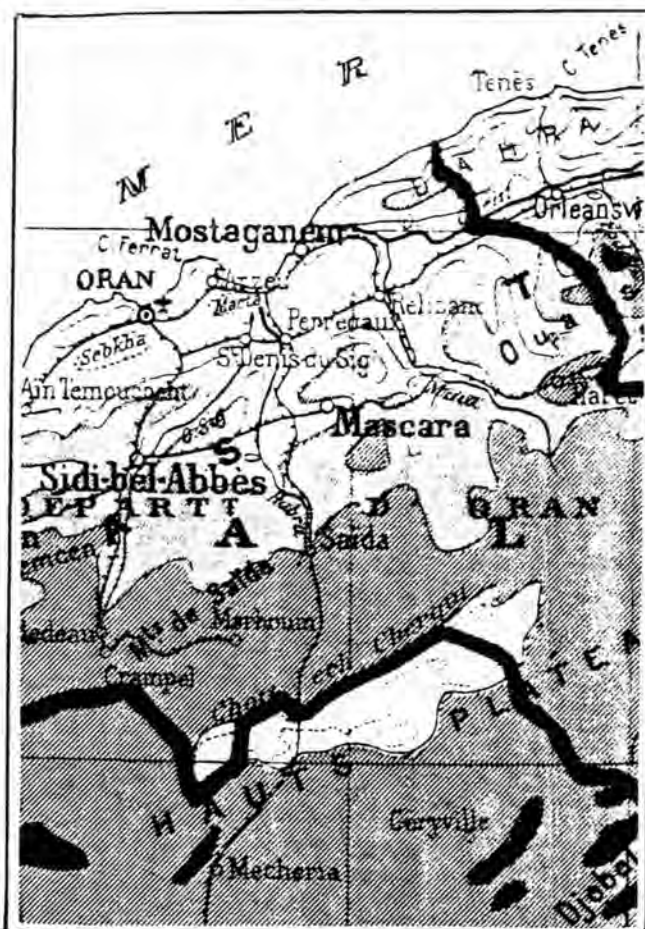



# Annales des Combrailles et Limagnes

## LES ANNALES DES COMBRAILLES ET LIMAGNES - n° 24

par Jean Noël MAYET (CGHAV - 657)

Quand vous aurez entre les mains ce numéro de "A moi Auvergne !", la réunion annuelle du groupe Combrailles et Limagnes aura eu lieu, le dimanche 20 avril 1997 à Combronde : nul doute qu'elle n'aura été un moment fort de nos échanges.

Depuis le dernier point de nos travaux publié (n° 76, pages 108 et 109), ceux-ci ont continué, et ils ont conduit à l'édition de nouvelles tables filiatives de mariages.

Ces tables, comme à l'accoutumée, ont été déposées en libre consultation aux Archives Départementales, sont consultables à notre Bibliothèque clermontoise, et peuvent être bien entendu commandées auprès de notre Trésorier, Robert LEOTOING, 47 rue d'Yerres 91230 Montgeron (règlement au nom du CGHAV).

Ne m'envoyez pas votre commande, je serais obligé de la retransmettre au Trésorier, et cela ne sera qu'une perte de temps, pour vous et moi.

Par contre, vous pouvez me contacter pour avoir une liste complète, avec le détail des années relevées (joindre un timbre à la réponse).

Je rappelle que ce travail de dépouillement et de saisie est l'oeuvre de bénévoles, qui acceptent de donner et de leur temps et de leurs compétences. Si vous avez, un jour, le souhait de rejoindre leurs rangs, vous pouvez contacter l'un ou l'autre des responsables du Cercle, vous serez chaleureusement accueilli.

A la date du 23.03.1997, où je rédige ces quelques lignes, soixante-cinq paroisses en Combrailles et Limagnes ont fait l'objet d'un dépouillement et d'une édition de tables de mariages, ce qui représente le recensement de 38.805 couples ayant vécu sous l'Ancien Régime.

Vous trouverez ci-dessous concerne les dernières tables (le sigle \* indique une année n'existant que partiellement) :

D'autres travaux sont en cours, je citerais notamment (ma liste n'est pas exhaustive) : Chappes, Chavaroux, Cisternes, Entraigues, La Forêt, Luzillat, Montaigut, St Maurice de Pionsat, St Pierre le Chastel, Vergheas, Vialles.

### Ars les Favets

Il n'existe pas de registres en mairie, et si la collection des Archives Départementales commence en 1634, elle s'arrête de 1674 à ... 1792 ! Cela s'appelle un manque...

- Années 1634 à 1647, 1650 à 1669. Soit 88 mariages et 3 pages - 9 francs.
- Années 1670 à 1674. Soit 13 mariages et 1 page - 3 francs.
- Année 1792. Soit 3 mariages et 1 page - 3 francs.

### Biollet

Même si la collection existante en mairie est très incomplète, elle représente un ajout utile à celle des Archives Départementales.

- Années 1599 à 1600 (\*), 1603 à 1604 (\*). Soit 4 mariages et 1 page - 3 francs.
- Années 1693 à 1708, 1710 (\*), 1712 à 1714, 1715 (\*), 1721 à 1723 (\*), 1724 à 1726, 1728. Soit 106 mariages et 4 pages - 12 francs.
- Années 1737 à 1745, 1747 à 1789, 1792. Soit 321 mariages, 10 pages - 30 francs.

### Chatelguyon

Mme Michèle GROSLIER a dépouillé les deux séries existantes, la série communale étant beaucoup plus complète que celle des Archives Départementales.

- Années 1673 à 1729. Soit 463 mariages et 13 pages - 39 francs.
- Années 1730 à 1734, 1735 (\*), 1736 à 1792. Soit 621 mariages et 17 pages - 51 francs.

### Comps (Les Ancizes)

Pascal MAZUEL a dépouillé avec soin les deux séries (toutes les deux déposées aux Archives Départementales) qui se complètent parfaitement, de l'ancienne paroisse de Comps, devenue au XXème siècle la commune des Ancizes-Comps.



- Années 1693 à 1729. Soit 190 mariages et 6 pages - 18 francs.
- Années 1730 à 1792. Soit 330 mariages et 10 pages - 30 francs.

### Queuille

Deux tables ont été réalisées à partir des registres existants aux Archives Départementales (il n'existe pas de registres en mairie).

- Années 1693 à 1694, 1696, 1698 à 1701, 1728 à 1729. Soit 19 mariages et 2 pages - 6 francs.
- Années 1730 à 1760, 1762 à 1792. Soit 175 mariages et 6 pages - 18 francs.

### St Hilaire de Pionsat

La série existante en mairie s'est relevée moins complète que celle des Archives Départementales. Une vérification systématique du travail entrepris il y a quelques années par le CEGHFAB a été faite et complétée par Mme Madeleine GAYON.

- Année 1604 (\*). Soit 7 mariages et 1 page - 3 francs.
- Années 1693, 1696 à 1704, 1706, 1708. Soit 50 mariages et 2 pages - 6 francs.
- Années 1736 à 1792. Soit 327 mariages et 10 pages - 30 francs.

### St Maurice de Pionsat

Cette paroisse présente la particularité d'avoir ses archives dispersées en 3 lieux : aux Archives Départementales du Puy de Dôme (de nombreux manques), en mairie de St Maurice de Pionsat... et en mairie de Montaigut en Combraille (1705-1719) !

Le dépouillement systématique des baptêmes, sépultures et mariages a été entrepris par Mme Josette ALBIOL et M. Florian GILBERT. Le relevé des mariages est terminé et les tables ont été éditées :

- Années 1599 (\*), 1600 à 1605, 1606 (\*), 1625 à 1626 (\*), 1669 (\*). Soit 54 mariages et 3 pages - 9 francs.
- Années 1670 à 1693, 1696 à 1697 (\*), 1698 à 1700, 1701 (\*), 1703, 1704 (\*), 1705 à 1729. Soit 428 mariages et 12 pages - 36 francs.
- Années 1730 à 1792. Soit 607 mariages et 17 pages - 51 francs.

### Des découvertes

Le versement aux Archives Départementales du fond des Archives Diocésaines a fait entrer une masse énorme de registres paroissiaux du XIX<sup>ème</sup> siècle.

En fait, parmi ceux-ci, surprise (plutôt, demi-surprise...), il existe des registres pour certains bien plus anciens, des XVIII<sup>ème</sup>, XVII<sup>ème</sup> (voir XVI<sup>ème</sup>) siècles !

En ce qui concerne l'arrondissement de Riom, les paroisses concernées sont :

- Châteauneuf les Bains - registres de 1626 à 1668 (seulement BS).

- Gouttières - registres de 1576 à 1695 (BMS, mais avec des années manquantes), de 1748 à 1792 (BMS).
- Montcel - registres de 1666 à 1715 (des années manquantes).
- Prompsat - registres de 1618 à 1644.
- Puy St Gulmier - registres de 1734 à 1792.

### "Sioule et Combrailles"

Sous ce titre sont regroupés trois documents, édités par le Syndicat Mixte pour l'aménagement et le Développement des Combrailles (63390 St Gervais d'Auvergne). Celui-ci a associé à un beau répertoire des communes (rempli de renseignements historiques, touristiques et pratiques, et avec de nombreuses photographies en couleur) deux cartes spécifiques (nord et sud) au 1/50 000.

Ces cartes peuvent être une alternative très pratique aux traditionnelles cartes IGN que nous utilisons tous.

### "Brayauds et Combrailles"

Publiée par le Syndicat d'Initiative et d'Expansion Touristique du même nom, "Brayauds et Combrailles" (responsable de la publication : M. Ernest MONPIED 63440 Champs) reste une revue de référence pour tous ceux qui s'intéressent à l'histoire de cette petite contrée.

Le n° 77 est particulièrement riche, j'ai noté :

- la naissance du pays Brayaud, dont le mot est mentionné pour la première fois en 1802,
- la querelle entre curé et chapitre d'Artonne dans la dernière décennie du XVIII<sup>ème</sup> siècle,
- les consuls et les baillifs de Prompsat entre 1740 et 1773, avec un tableau nominatif,
- l'emprunt forcé de l'an IV, qui permet de recenser les principales fortunes du pays,
- le corps des pompiers de St Bonnet près Riom entre 1859 et 1903, avec une liste nominative pour cette date,
- l'ancienne église Notre Dame d'Ébreuil, désaffectée à la Révolution et démolie en 1968,
- la culture du chanvre vers 1900,
- la météorologie des Saints de Glace,
- la communauté familiale des ROCHE de St Quentin sur Sioule au XVIII<sup>ème</sup> siècle, avec un tableau généalogique.

Dans le n° 78, je signalerai :

- la succession de Marie Gilberte ROLLET (1732-1806), épouse du dernier intendant d'Auvergne, Monsieur de CHAZERAT, et le procès de 10 ans qui s'ensuivit, de nombreux renseignements généalogiques,
- des délibérations à propos la collecte des tailles à Davayat et Gimeaux en 1650, avec la liste des habitants ayant participé aux assemblées,
- le presbytère de Gimeaux en 1774,
- la grêle en 1786 à Combronde et Charbonnières les Vieilles,
- les anciens surnoms à Jozerand et aux alentours en 1791.

## BLASONS DES FAMILLES POSSESSIONNÉES A BIOLLET

par Daniel DEGEORGES (CGHAV - 12)

M. Michel RENARD (CGHAV - 107) est l'auteur de presque tous les dessins.

**BESSUEJOULS de ROQUELAURE.** Écartelé 1 et 4 d'azur à 3 rocs d'or (ROQUELAURE), 2 et 3 à 2 lions de gueules affrontés et appuyés sur un arbre de sinople.

**CHANTOIZEAU.** ?

**CHAUVIGNY de BLOT.** Écartelé 1 et 4 de sable au lion d'or, 2 et 3 d'or 3 bandes de gueules sur le tout d'argent à la bande fuselée de gueules.

**ERLACH.** De gueules au pal d'argent, chargé d'un chevron de sable.

**LE LOUP.** D'azur au loup passant d'or.

**MONTFERRAND.** D'or au griffon coupé de gueules et de sinople.

**POITIERS.** D'azur à 3 besants d'argent au chef d'or.

**RANCONNET d'ESCOIRRE.** De gueules à la fasce d'argent accompagnée en chef d'un taureau passant de même.

**ROCHE-AYMON.** De sable semé d'étoiles d'or au lion de même armé et lampassé de gueules brochant sur le tout.

**ROCHE-DAGOUX.** D'azur au lion d'or à la bordure de gueules.

**SAINCT NECTAIRE.** D'azur à 5 fusées d'argent accolées en fasce.

**SAUNADE.** D'argent à la fasce d'azur chargée de 3 étoiles d'or.

**TERME.** D'azur à 3 flammes d'argent mouvantes de la pointe.

**VALLON de Boucheron.** Écartelé 1 & 4 d'or à 3 lions de gueules posés 2 & 1, 2 & 3 écartelé d'or de gueules.



BESSUEJOULS de ROQUELAURE



CHAUVIGNY de BLOT

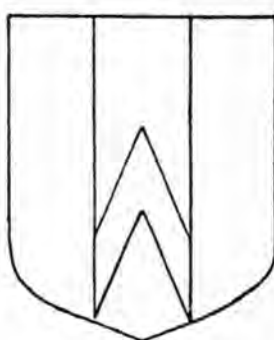

ERLACH



MONTFERRAND

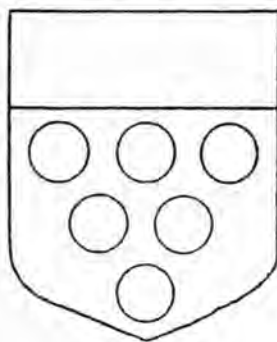

POITIERS



RANCONNET d'ESCOIRRE



ROCHE-AYMON



ROCHE-DAGOUX



SAINCT NECTAIRE



SAUNADE



TERME



VALLON de Boucheron



## Questions du C.G.H.A.V.



### MODE D'EMPLOI DES RUBRIQUES QUESTIONS ET RÉPONSES

La rubrique "Questions-Réponses" est un des moyens qui favorise le plus l'entraide généalogique mais ne sera efficace qu'en respectant les consignes de bon sens et de courtoisie ci-après :

**CONDITIONS** : Les questions ne peuvent être posées que par les membres du CGHAV à jour de leur cotisations ou par tout autre membre d'une association fédérée à la Fédération Française de Généalogie à condition de transiter par cette association ou d'être munie de son tampon.

**TEXTE** : Les questions devront être non abusives, et seront claires, précises (date et lieu de la recherche), dactylographiées ou manuscrites très lisibles (les patronymes et noms de lieux devront être écrits en majuscules d'imprimerie). Précisez la paroisse ou la commune d'appartenance du lieu cité. Gardez à l'esprit que les demandes d'identification de blasons d'origine inconnue ont peu de chance de recevoir une réponse, tout comme les demandes d'ascendance de couples sans précision de date et de lieu. Les réponses devront être rédigées suivant un principe identique à celui des questions et doivent rappeler le numéro et le titre de la question. N'oubliez pas de mentionner vos sources et références.

**PRÉSENTATION** : Une ou plusieurs questions par feuille de format A-4 (21 x 29,7 cm) en n'écrivant que sur le recto. Indiquez vos noms, prénoms, adresse et numéro d'adhérent sur chaque feuille, ainsi que la date d'envoi.

**CORRESPONDANCE** : Adressez vos questions et réponses à : Yves GLADEL 18bis, Bd Victor Hugo 78100 St Germain en Laye. Date limite de réception pour l'insertion dans le prochain bulletin n° 81 : 15 juin 1997.

**NOMBRE** : Les questions ne sont pas limitées, mais la rédaction se réserve si nécessaire le droit de différer leur publication dans un prochain numéro en cas de trop forte demande.

**RÉPONSE** : Si vous recevez une réponse directement, qui n'a pas passé par la revue, pensez que votre question, et donc sa réponse, peuvent intéresser d'autres lecteurs : envoyez-en un double à la rédaction.

**ENTRAIDE** : Vous attendez une réponse à votre question mais pensez aux autres lecteurs qui attendent une réponse à leur question et à laquelle vous seriez à même d'apporter votre propre réponse, même partielle.

**REFUS** : La rédaction se réserve le droit de refuser :

- tout courrier insuffisamment affranchi,
- tout courrier à but polémique,
- toute question abusive, illisible, incompréhensible, présentée en dehors de ces recommandation ou émanant d'un adhérent qui refuse l'entraide bénévole.

**ABRÉVIATIONS ET CONVENTIONS USUELLES** : conventions utilisées pour économiser la place :

- . pour les questions, les verbes "cherche" et "recherche" sont sous entendus,
- . ca = circa (aux alentours de : date ou lieu),
- . <1774 ou /1774 = avant 1774,
- . >1774 ou 1774/ = après 1774,
- . fs = fils, fa = fille, x = épouse,
- . y (après un nom de lieu) = "dans cet endroit là".

Les lieux-dits sont suivis entre parenthèses du nom de la paroisse ou de la commune où ils sont situés. Le département des lieux cités n'est indiqué (par son code INSEE) que s'il est différent de celui indiqué dans le titre de la question.

### QUESTIONS D'ORDRE GÉNÉRAL

#### 80-4698 BESSEYRE (63)

Tous renseignements sur la famille BESSEYRE de Besse en Chandesse au XVIIème siècle.

Fabrice MONTMARTIN (CGHAV - 1.220)

#### 80-4699 BOUTRAND/BOUTHERAND

Tous renseignements sur familles BOUTRAND ou BOUTHERAND ou BOUTHEYRAND, dérivés du nom et éventuellement blason.

Réponse dans revue ou directement à mon adresse : les Nivaudières, 69430 Quinciè en Dauphiné - tél : 04 74 04 34 09.

Benoît BOTTERON (CGHAV - 1723)

#### 80-4700 BRACONS (63)

Toute information sur le patronyme BRACONS, région d'Amber vers 1620.

Henri PONCHON (CGHAV - 62)



80-4701 Carteron (Velay)

Le terme "carteron" a été trouvé sur un ancien cadastre :  
"*...du couchant avec la maison de monsieur Antoine DESROYS et de la bise avec la grande rue de la ville contenant environ en semence deux quarts de carteron estimé, attendu sa situation à la somme de septante Livres*".

Qu'est-ce qu'un carteron et quels documents consulter ?  
Yves MAISONNET (CGHAV - 1693)

80-4702 CHANUT, notaire (15)

Où sont conservées les minutes de Me CHANUT, notaire à Apchon, Cheylade, vers 1740-1750 ?

Henri VITROLLES (CGHAV - 220)

80-4703 en droit et chancerre

Que signifie la formule "en droit et chancerre", trouvée dans différents contrats de mariage (à Ambert et environs) dans la période 1680-1700 ? Je ne suis pas sûre d'avoir lu correctement le mot "chancerre".

Michèle VERNAUDON-ROLLE (CGHAV - 1587)

80-4704 ESQUIROU (15-81)

Qui a étudié le patronyme ESQUIROU à St Cernin (15) et Lavour (81) ?

Dominique ROUGIER (CGHAV - 1248)

80-4705 Gonfanon

Familles ayant le gonfanon dans leur blason ?

Docteur MAZEN (CGHAV - 1218)

80-4706 Huissier-audiencier

En quoi consistait le "job" d'huissier-audiencier des Eaux et Forêts de la maîtrise d'Ambert, achetée par Jean ROLLE le 23.11.1730 pour une somme de 259 livres ?

Il fut, apparemment, le premier titulaire de cette charge. D'après les émoluments mensuels de 150 livres (chiffre cité par VIGOUROUX dans la Revue d'Auvergne) l'état semblait perdant ! Je n'y comprends rien...

Michèle VERNAUDON-ROLLE (CGHAV - 1587)

80-4707 LAGRANGE (43)

Tous renseignements sur la famille LAGRANGE de Brioude au XVIIème siècle.

Fabrice MONTMARTIN (CGHAV - 1.220)

80-4708 La HIRE (blason)

Blason de La HIRE, un des compagnons de Jeanne d'ARC ?

Andrée GUERET (CGHAV - 1409)

80-4709 Adhérents de Lozère

Souhaiterais prendre contact avec adhérents originaires de la Lozère (Le Malzieu Ville, Blavignac, Blavignaguets et alentours).

Ecrire à Mme Huguette GIRARD la petite Fontaine 83560 Ginasservis.

Huguette GIRARD (CGHAV - 860)

80-4710 MAILHES (15-81)

Qui a étudié le patronyme MAILHES à St Cernin (15) et Lavour (81) ?

Dominique ROUGIER (CGHAV - 1248)

80-4711 Marchand praticien

Qu'est-ce qu'un praticien ou marchand praticien (expression utilisée dans le Cantal, région de la Chataigneraie : Boisset, Mauers, au XVIIème-XVIIème siècle).

Madeleine FRANTZ-COUDERC (CGHAV - 1774)

80-4712 Métenchée (Velay)

Ce terme a été trouvé dans un ancien cadastre : "*Pierre CHOMARD au lieu de Maltaverne a dit ....un tènement appelé du Bosquet, une autre contenant tant pré, terre, patural que bois environ vingt métenchées estimé suivant sa situation la somme de trente livres.*"

Qu'est-ce qu'une métenchée et quels documents consulter ?

Yves MAISONNET (CGHAV - 1693)

80-4713 obligation de chepteil

Une obligation de chepteil correspond-elle à un bail à chepteil, et quel en était le mécanisme ?

Michèle VERNAUDON-ROLLE (CGHAV - 1587)

80-4714 Procureur de la maîtrise

Qu'était un procureur de la maîtrise, activité de Michel POUMIER de Grandrif, également dit "notaire" (tout court, et non notaire royal) dans les années 1700 ?

Michèle VERNAUDON-ROLLE (CGHAV - 1587)

80-4715 RIBEYRE (63)

Tous renseignements sur la famille RIBEYRE de Besse en Chandesse au XVIème siècle.

Fabrice MONTMARTIN (CGHAV - 1.220)

80-4716 ROME (43)

Tous renseignements sur la famille ROME de Brioude au XVIIème siècle.

Fabrice MONTMARTIN (CGHAV - 1.220)

80-4717 Theuleyre (43 ?)

Où situer la commune de Theuleyre, citée dans "Preuves de la maison de POLIGNAC", qui serait proche de Brioude ?

Simone GASNE (CGHAV - 625)

## QUESTIONS PARTICULIERES

80-4718 ANDROT-DUSSEDAT (63)

Ascendance et x Marie ANDROT/ANDRAUD, + 24.01.1808 Neuville, x ca 1789 Gilbert DUSSEDAT/DELOSSEDAT, région Neuville, Ravel, Sermentizon.

Henri VERDIER (CGHAV - 1705)

80-4719 ARMAND-GAGNE (43)

x Joseph ARMAND x Françoise GAGNE entre 1770 et 1792 à Champclause, Monvert ou Bousoulet.

Lucette BLONDIAU (CGHAV - 1590)

80-4720 ARSAC-FAURE (15)

°, x + et ascendances François ARSAC, ° 26.08.1737 Chalvignac + 12.09.1823 Bruyère sur Oise (95), x Antoinette FAURE/FORT, dont Georges, ° 06.09.1764 Chalvignac.

José MIALET (CGH Ile de France - 1655)

80-4721 ARTAUD-CHASDENAS (63)

x et ascendance du couple Antoine ARTAUD x ca 1670 à Ambert Marie CHASDENAS.

Luce DALLE (CGHAV - 1537)

80-4722 ASSEZAT (43)

Quartiers de Jean ASSEZAT, ° ca 1720, x 27.01.1750 Marie SURREL, de Cussac.

Marie Hélène BOUCHER (CGHAV - 1178)

80-4723 BARDIN (63)

Ascendance de Michel BARDIN, originaire de Gerzat, x 11.01.1752 Aubière Jeanne GIOUX.

Pierre BOURCHEIX (CGH Aubière)

80-4724 BATISSE (63)

Epouse de Vital/Vidal BATISSE x ca 1665 région de St Genès la Tourette, dont Jean x (Cm 07.12.1691 Me CHAUDESSOLLE) Philiberte CHAMBEFORT.

Henri VERDIER (CGHAV - 1705)

80-4725 BAYLE (43)

° ca 1697 et ascendance de Fleurie BAYLE à Nurllet (Aurec).

Pierre JOLIVET (CGHAV - 1310)

80-4726 BEAL-BLANC (43)

x et ascendances Jacques BEAL x Jeanne Marie BLANC dont un fils, ° 1789 Marthes (42) où on ne trouve pas ce mariage. Jeanne Marie BLANC serait originaire de Dunières ou environs.

Marie Louise BEIAL (Ceux du Roannais)

80-4727 BEAL-MOUNIER (43 ?)

x et ascendances du couple Jacques BEAL x Marie MOUNIER dont Jean x 18.02.1727 St Genest Malifaux (42) Marie PONCHON.

A noter que plusieurs témoins, parrains, marraines venaient de Riotord ou St Julien Mollesabathe.

Marie Louise BEIAL (Ceux du Roannais)

80-4728 BERNARD-COSTE (63)

° et quartiers Jean Baptiste BERNARD, chirurgien, ° ca 1751, + 17.01.1806 Viverols, y x 01.05.1779 Antoinette COSTE, ° ca 1746 + 2 Vendémiaire An 10 Viverols.

Maurice BARRIER (CGHAV - 1589)

80-4729 BERTHEOL-CLAUSTRE (63)

x et ascendances du couple Jean BERTHEOL x 1738 Ambert Marie CLAUSTRE.

Luce DALLE (CGHAV - 1537)

80-4730 BESQUEUX-MARTIN (43)

Tous renseignements du couple Pierre BESQUEUX, + 30.09.1815 St Privat d'Allier, x Marianne MARTIN dont Marguerite y ° 04.06.1767.

Claudius MARCON (CGHAV - 1730)

80-4731 BESSEYRAS (63)

+ Agathe BESSEYRAS, ° 05.05.1734 St Ferréol des Cotes, x 21.05.1765 Ambert Jean DEBOST.

Jean DEBOST (CGHAV - 1593)

80-4732 BESSEYRAS-FLOENCON (63)

Quartiers de Pierre BESSEYRAS x 14.02.1730 St Ferréol des Cotes Marie FLOENCON/FLORENSON.

Jean DEBOST (CGHAV - 1593)

80-4733 BEUF (63)

Epouse de Barthelemy BEUF x ca 1670, région de Chaméane dont Jean x (Cm 16.12.1692 Me CHAUDESSOLLE) Michelle MOREL.

Henri VERDIER (CGHAV - 1705)

80-4734 BONNEBAUD (63)

Quels furent (précisément avec dates) les seigneurs de Bonnebaud (autrefois Bonnabault, près St Pierre le Chastel) entre 1550 et 1650. La généalogie de TARDIEU est incomplète.

Thierry TATRY (CGHAV - 1655)

80-4735 BOUCHUT-ROUX (63)

x Barthélemy BOUCHUT, ° ca 1748 + 17.01.1810 Chambon sur Dolore, x Gabrielle ROUX.

Christophe BRUNEAU (CGHAV - 1.832)

80-4736 BOURBONNAIS (63)

°, x, + et ascendance Anne BOURBONNAIS x Marie MARCHEIX, ° 24.11.1754 Cellule.

Philippe REMUZON (CGHAV - 1806)

80-4737 BOURG-POUGET (63)

°, x (ca 1690, Marsac ou environs), + et ascendance de Guillaume BOURG et Damiane POUGET.

Nicole BIENVENU (CGHAV - 1047)

80-4738 BOUSSET-ALLAIRAT (63)

x ca 1795 St Germain près Herment Annet BOUSSET x Marie ALLAIRAT.

Jean Michel CHAUVÉAU (CGHAV - 1824)

80-4739 BOUSSET-TATRY (63)

° ca 1794 Voingt et x ca 1820 Joseph BOUSSET x Marie TATRY.

Jean Michel CHAUVÉAU (CGHAV - 1824)

80-4740 BRUGIERE (63)

° ca 1708 Cunlhat ? Pironne BRUGIERE, fa Georges x Jeanne OMETTE.

Philippe RAYNARD (CGHAV - 1516)

80-4741 CELEYRON-VISSEYRIAS (63)

° x + ascendance d'Antoine CELEYRON et Marguerite VISSEYRIAS, x ca 1670 à Champetières ou environs d'où Anna x 23.09.1700 Champetières Damien JUGE.

Nicole BIENVENU (CGHAV - 1047)

80-4742 CHABALIER (43)

Quartiers d'Anne Marie CHABALIER, ° ca 1710, x Jean MOULIN, de Joncherettes (Jonchères). Elle a un frère François, parrain de sa fille Catherine MOULIN ° 11.11.1737 Jonchères.

Marie Hélène BOUCHER (CGHAV - 1178)

80-4743 CHABROLLES (63)

° ca 1682, région de Cunlhat, Benoîte CHABROLLES, fa Antoine x Jeanne ORIF.

Philippe RAYNARD (CGHAV - 1516)

80-4744 CHADENAT-DAUMAS (63)

Tous renseignements sur couple Claude CHADENAT, ° ca 1777, x Marie DAUMAS dont Jeanne ° 13 Floréal An 11 Chambon sur Dolore.

Bruno ROUSSEL (CGHAV - 1510)

80-4745 CHALANCON-ROCHINIEUX (63)

°, x, + et quartiers couple Mathieu CHALANCON x Antoinette ROCHINIEUX, tous eux + < 1804, cités lors du mariage d'Etienne CHEVALEYRE x 11.05.1804 St Anthème Benoîte CHALANCON.

Laurent CHEVALEYRE (CGHAV - 1146)

80-4746 CHAMROUX (63)

° ca 1750 Pierre CHAMROUX, + 02.03.1820 Brousse, fs Pierre x Marie RIBEYRE, x 27.09.1785 Brousse Jeanne DESUSCLADE.

Mme Camille CHAMPROUX (CGHAV - 1793)

80-4747 CHARRUEL-GIMBERT (43)

Tous renseignements sur couple Pierre CHARRUEL x Françoise GIMBERT dont André + 04.05.1818 Monastier/Gazeille y x 25.04.1763 Jeanne MAHINC.

Claudius MARCON (CGHAV - 1730)



80-4748 CHASLET-RIGAUD (63)

x Pierre CHASLET x ca 1685 Jeanne RIGAUD, région de Marat.

Lucette BLONDIAU (CGHAV - 1590)

80-4749 de CHAUMES (Auvergne)

x et descendance de Charles de CHAUMES, ° 26.07.1601 Espalem (43) + 24.09.1640 St Germain Lembron (63), fs Antoine x 29.09.1585 Massiac (15) Alice de LEOTOING.

Non indiqué dans REMACLE.

Robert LEOTOING (CGHAV - 35)

80-4750 de CHAUMES (Auvergne)

°, + François de CHAUMES, chanoine de Brioude (43), fs Antoine x 29.09.1585 Massiac (15) Alice de LEOTOING.

Non indiqué dans REMACLE.

Robert LEOTOING (CGHAV - 35)

80-4751 de CHAUMES (Auvergne)

Descendance de Pierre de CHAUMES, fs Antoine x 29.09.1585 Massiac (15) Alice de LEOTOING.

Non indiqué dans REMACLE.

Robert LEOTOING (CGHAV - 35)

80-4752 de CHAUMES-de BOULIER (Auvergne)

°, lieu du x et descendance de Robert de CHAUMES, fs Antoine x 29.09.1585 Massiac (15) Alice de LEOTOING, teste 21.01.1654 Espalem, x Catherine de BOULIER du CHAROL.

Non indiqué dans REMACLE.

Robert LEOTOING (CGHAV - 35)

80-4753 CHEVANT-PEUF (63)

x et ascendances Antoine CHEVANT x Marie PEUF dont Georges, ° 19.06.1817 + 07.12.1860 St Etienne sur Usson, y x 23.11.1841 Louise CHEVANT.

Jeanne STOREZ (CG Normandie - 84)

80-4754 CHEVANT-SOT (63)

x et ascendances Pierre CHEVANT x Marguerite SOT dont Louise, ° 08.02.1819 + 30.10.1893 St Etienne sur Usson, y x 23.11.1841 Georges CHEVANT.

Jeanne STOREZ (CG Normandie - 84)

80-4755 CHEVARIN-DUCROS (63)

x ca 1675 Etienne CHEVARIN de St Amand Roche Savine avec Antoinette DUCROS de Grandval.

Henri VERDIER (CGHAV - 1705)

80-4756 COLLANGETTE-VIALIS (63)

°, + et ascendance de Jacques COLLANGETTE et Antoinette VIALIS, x 06.10.1722 à Champetières.

Nicole BIENVENU (CGHAV - 1047)

80-4757 de COMBES-de GORDIEGES (63)

Quartiers de Georges de COMBES x < 1400 Judith de GORDIEGES, région de Riom.

Roger GAUTIER (CGHAV - 1624)

80-4758 de COMBES-THOUARS d'APCHIER (63)

Quartiers d'Antoine de COMBES x 1457 Isabelle THOUARS d'APCHIER, issue d'une branche de la famille de CHATEAUNEUF de RANDON.

Roger GAUTIER (CGHAV - 1624)

80-4759 de COMBES-de VAULGOIS (63)

Quartiers d'Etienne de COMBES x ca 1400 Marie de VAULGOIS, région de Riom.

Roger GAUTIER (CGHAV - 1624)

80-4760 CONCHE-POINTU (63)

x et quartiers de Jean CONCHE x Anne POINTU qui x 19.05.1767 St Amand Roche Savine Marie COUPAT, fa Jean x Marguerite POINTUD.

Jean POINTU (CGHAV - 1064)

80-4761 COSTILHES (63)

1716 < ° < 1740 à Ceilloux ? Marie COSTILHES, fa Jean x Pironne BEST.

Philippe RAYNARD (CGHAV - 1516)

80-4762 COUPAT-POINTU (63)

x et quartiers de Jean COUPAT x Marguerite POINTU dont Marie x 1\*.05.1767 St Amand Roche Savine Jean CONCHE.

Jean POINTU (CGHAV - 1064)

80-4763 CURIERES

+ < 1831 Jean CURIÈRES, ° 27.09.1786 Jussac (15), x Catherine LAPARRA, région de Ganges (34).

Dominique ROUGIER (CGHAV - 1248)

80-4764 DELOSSEDAT-MALLET (63)

x < 10.1743 Cerneuf DELOSSEDAT x Marie MALLET/MALI, région Sermentizon, Courpière.

Henri VERDIER (CGHAV - 1705)

80-4765 DELPEUX-GARRAUD (43)

Tous renseignements sur couple Antoine DELPEUX x ca 1774 Marianne GARRAUD dont Jean Pierre, + 26.08.1809 St Christophe sur Dolaison.

Claudius MARCON (CGHAV - 1730)

80-4766 DENIS-SERRE

Descendance de Suzanne SERRE, ° 29.11.1808 St Saturnin (15), épouse de Georges DENIS, ° 05.09.1808 St Just sur Loire.

Il était marinier et aubergiste place de l'église à Andrézieux, + 18.06.1854 à l'asile St Jean de Dieu à Lyon.

Ils eurent une fille Anne dont le lieu de naissance et le sort m'est inconnu.

Paul SERRE (CGHAV - 42)

80-4767 DEPRÉ-CRANPON

Un adhérent de la région parisienne pourrait-il me relever l'acte de mariage de Louis Eugène DEPRÉ x Marie Anne CRANPON ca 1830-1840 dont Louis Eugène ° 02.12.1859 à la Villette qui fut, ensuite, menuisier à Royat (63).

Paul DARROT (CGHAV - 1567)

80-4768 DESTAING (15)

Où se trouvent les archives de Louis SARRAUSTE de MENTHIÈRE sur l'ascendance du Général DESTAING (Aurillac 1764-1802) ?

Madeleine FRANZ-COUDERC (CGHAV - 1774)

80-4769 DESTAING (15)

Ancêtres du Général DESTAING, depuis Pierre DESTAING (1751-1807), président du tribunal d'Aurillac, jusqu'à Astorg DESTAING, notaire à Marcolès en 1586, et avant 1420 où Pierre DESTAING était notaire à Aurillac.

Madeleine FRANZ-COUDERC (CGHAV - 1774)

80-4770 DISSARD (63)

° ca 1700, région de Cunlhat, de Damiane DISSARD, qui x 17.02.1724 Cunlhat Pons MORY.

Marie Joséphe DONNADIEU (CGHAV - 1749)



80-4771 DUBOIT-JOUVE (43)

Tous renseignements sur couple Jacques DUBOIT x Claudette JOUVE dont Jeanne ° 15.12.1762 St Privat d'Allier.

Claudius MARCON (CGHAV - 1730)

80-4772 DUBOST-CHOMARAT (43)

x et quartiers de Ciriey DUBOST/DUBOSC x < 1670 Claudine CHOMARAT à Monistrol sur Loire.

Pierre JOLIVET (CGHAV - 1310)

80-4773 DUCOIN-POINTU (63)

x et quartiers de Annet DUCOIN x < 1757 Jeanne POINTU qui x<sub>2</sub> 09.08.1757 St Amand Roche Savine Antoine SERINDAT.

Jean POINTU (CGHAV - 1064)

80-4774 DUMAS (63)

° ca 1767 Voingt Légère DUMAS (épouse Gilbert TATRY).

Jean Michel CHAUVEAU (CGHAV - 1824)

80-4775 DUPIN-GRANET (63)

°, x (ca 1683, Arlanc ou environs), et ascendance de Damien DUPIN (de Beurières) et Clauda GRANET (sans doute d'Arlanc). Lui décède à 32 ans, le 01.10.1693 à Beurières.

Nicole BIENVENU (CGHAV - 1047)

80-4776 DURIF-JUNY (63)

°, x et ascendances Blaise DURIF x ca 1718 Anna JUNY de Fournols.

Henri VERDIER (CGHAV - 1705)

80-4777 FAUCON de VILLARET (Auvergne)

°, x, + et descendances non indiquées dans REMACLE de Claude de FAUCON de VILLARET x 25.10.1650 St Germain Lembron Alice de CHAUMES.

REMACLE cite 4 enfants : Pierre x Françoise du TREUIL, Jean, chanoine de Brioude, Robert, Guillaume.

Robert LEOTOING (CGHAV - 35)

80-4778 FAURE (43)

° ca 1694 et ascendance Jean FAURE à Blay (Aurec).

Pierre JOLIVET (CGHAV - 1310)

80-4779 FAURE (63)

° ca 1740 Jeanne FAURE, fa Damien x Pétronille RODIER, 10.09.1761 Chambon sur Dolore Claude MOLIMARD.

Christophe BRUNEAU (CGHAV - 1.832)

80-4780 FAURE (63)

+ Marie FAURE, ° 30.12.1784 Beauregard-Vendon, y x 17.02.1813 Vincent MARCHEIX.

Philippe REMUZON (CGHAV - 1806)

80-4781 FAURE-JULIEN (43)

x Jean FAURE x Jeanne Marie JULIEN entre 1775 et 1799, région de Champclause

Lucette BLONDIAU (CGHAV - 1590)

80-4782 FAURE-RODIER (63)

x et + Damien FAURE x Pétronille RODIER, dont Jeanne, ° ca 1740 ca Chambon sur Dolore.

Christophe BRUNEAU (CGHAV - 1.832)

80-4783 FAURE-MORAND (63)

°, x et ascendances Jean FAURE, + 24.10.1786 Beauregard-Vendon, x < 1784 Blazia MORAND.

Philippe REMUZON (CGHAV - 1806)

80-4784 FILHIAS (63)

Y a t-il des FILHIAS, papetiers, à Job ou Ambert au XVIIIème siècle.

Bernard CHAZELLE (Ceux du Roannais - 50410)

80-4785 FONTFREYDE (43)

°, x et ascendance d'Isabeau FONTFREYDE x Gilles GALLET, fs Jacques d'Yssingeaux, dont Jacques, y ° 28.02.1644. Isabeau FONTFREYDE est fille ou soeur de Jacques, nièce ou soeur d'Antoinette, et viendrait du Forez.

Anne Marie VADOT (CGHAV - 1795)

80-4786 FOURET-THIOLAT (43)

x Michel FOURET x Marguerite THIOLAT, dont Marie, ° 20.10.1816 Marnat.

Christophe BRUNEAU (CGHAV - 1.832)

80-4787 FOURNEYRON-FERRIOL (43)

x et quartiers André FOURNEYRON x < 1649 Michelle FERRIOL à St Just Malmont.

Pierre JOLIVET (CGHAV - 1310)

80-4788 FOURNIER-SANITAS (63)

x et ascendance de Mathieu FOURNIER x Françoise SANITAS dont Françoise, + < 1690 Fay (Gelles) x 07.02.1708 Aubière François MOINS.

Pierre BOURCHEIX - CGH Aubière)

80-4789 FREBY (63)

° Philiberte FREBY, + 19.08.1880 Clermont-Ferrand, épouse Louis MATHEY, originaire de Saône et Loire.

Bruno ROSEL (Ceux du Roannais)

80-4790 GERMANANGUES (63)

°, + Jeanne GERMANANGUES (fa Georges x 23.11.1717 Ambert Marie BESSEYRAS) x 03.02.1766 Ambert François DEGEORGES, ° 27.02.1737 Ambert.

Jean DEBOST (CGHAV - 1593)

80-4791 GILBERT (63)

° ca 1729 Anne GILBERT, fa Julien x Gabrielle POTHIER, ca St Sylvestre Pragoulin, x 17.11.1755 St Rémy en Rollat (03) Quintien MAUSSANG.

Bernard GRANJEAN (CGH Bourbonnais - 1334)

80-4792 GILBERT-POTHIER (63)

°, x, + Julien GILBERT x Gabrielle POTHIER, tous deux + < 1755 ca St Sylvestre Pragoulin.

Bernard GRANJEAN (CGH Bourbonnais - 1334)

80-4793 GOSSET (??)

Tous renseignements sur la famille et l'ascendance de Marie Madeleine Elisabeth Médardine GOSSET, née à Dallon (près de St Quentin) entre 1802 et 1805.

Bernadette GOSSET (CGHAV - 1734)

80-4794 GUERIN-SAUVON (43)

x et ascendances de Antoine Michel GUERIN, ° ca 1755 + 16.09.1825 St Pierre Eynac, x Marie SAUVON ou SAURON, dont un fils y ° 17.09.1805 (30 Fructidor An XIII).

Marguerite ROUDAUT (CGHAV - 1826)

80-4795 GUIGNIBERT-GOUTTEBROZE (63)

x François GUIGNIBERT, ° 22.12.1818 St Amand Roche Savine x Marie GOUTTEBROZE, ° 03.10.1819 Olmet dont Jacques ° 01.11.1860 Rive de Giers (42). Rien à Olmet, Grandval, La Chapelle Agnon et Rive de Giers (42).

Simone CHARRIER (Ceux du Roannais - 50.441)

80-4796 HERITIER-IMBERDIS (63)

x et quartiers de Jean HERITIER, + 25.02.1779 Grandval, x < 1736 Benoîte IMBERDIS, ° 26.02.1715 + 26.01.1778 Grandval, dont Jean, ° 06.06.1745 + 01.05.1801 Grandval.

Michèle VERNAUDON-ROLLE (CGHAV - 1587)

80-4797 ITIER (63)

x, + et ascendance de Louis ITIER/HYTIER, épouse Pierre MAREUGE, dont Françoise MAREUGE ° 19.01.1802 St Gervazy.

Laurent CHEVALEYRE (CGHAV - 1146)

80-4798 JARSAILLON-GRIVEL (63)

°, x, + et ascendance de Jean JARSAILLON et Claua GRIVEL, x ca 1685 à St Martin des Olmes ou environs, d'où Antoine, ° St Martin des Olmes ca 1690, x 27.06.1717 Marsac avec Antoinette BOURG.

Nicole BIENVENU (CGHAV - 1047)

80-4799 LACHAL-GRAS (63)

°, x (ca 1720, Champetières ou environs), + et ascendance de André LACHAL et Agathe GRAS, dont le fils Grégoire (° ca 1729 Champetières ?) x Claudine MALEGUE le 26.04.1757 à Champetières.

Nicole BIENVENU (CGHAV - 1047)

80-4800 de LANGHAC (63)

Descendance de Gabriel de LANGHAC, + ca 1598, sgr de Bonnebaud, Sozeret, Nerestang et Confolent. Des indices me donnent à penser que le s.p. (sans postérité) mentionné dans certaines généalogies n'est pas fondé !

Thierry TATRY (CGHAV - 1655)

80-4801 de LANGHAC-de CHAZERON (63)

Descendance d'Allyre de LANGHAC x 1694 Catherine de CHAZERON.

Thierry TATRY (CGHAV - 1655)

80-4802 de LANGHAC-de ROCHEFORT (63)

Descendance de Gilbert Allyre Ier de LANGHAC x 1525 Anne de ROCHEFORT.

Thierry TATRY (CGHAV - 1655)

80-4803 de LA ROCHE

° et lieu du x et + François de LA ROCHE x 30.03.1637 (où ?) Anne de TOUTEVILLE (non indiqué dans REMACLE).

Robert LEOTOING (CGHAV - 35)

80-4804 de LA ROCHE

°, x, + et descendance de François et Charles de LA ROCHE, fa François x 30.03.1637 Anne de TOUTEVILLE (non indiqué dans REMACLE).

Robert LEOTOING (CGHAV - 35)

80-4805 LEMMET-GARINOT (15)

x < 1823 Jacques LEMMET, ° ca 1878 + 25.02.1858 Anglards de Salers, x Catherine GARINOT, ° ca 1792 + 29.07.1873 Anglards de Salers.

Jean Marc LEMMET (CGHAV - 1835)

80-4806 MALEGUE-SAURET (63)

°, x ca 1730, + et ascendance de Jean MALEGUE et Jeanne SAURET, Champetières ou environs.

Nicole BIENVENU (CGHAV - 1047)

80-4807 MALLET de VENDREGRE-de BONNEFONT

Quartiers de Jehan MALLET de VENDRÉGRE x ca 1500 Jacqueline de BONNEFONT, ca Montferrand.

Roger GAUTIER (CGHAV - 1624)

80-4808 MALLET de VENDREGRE- de LYON

Quartiers de Jehan MALLET de VENDREGRE x < 1526 Catherine de LYON, ca Montferrand.

Roger GAUTIER (CGHAV - 1624)

80-4809 MALLET de VENDEGRE-MAZUER (63)

Quartiers de Jacques MALLET de VENDRÉGRE x < 1497 Pinelle MAZUER, région de Montferrand.

Roger GAUTIER (CGHAV - 1624)

80-4810 MARCHEIX (63)

+ Marie Philomène MARCHEIX, ° 14.08.1853 Beauregard-Vendon, y x 09.06.1877 Louis Auguste REMUZON.

Philippe REMUZON (CGHAV - 1806)

80-4811 MARCHEIX-FAURE (63)

°, x et quartiers et nom de l'épouse de François MARCHEIX dont Jean x Quintienne FAURE et Quintienne x Antoine FAURE, mariés tous les deux x 12.02.1671 à Artonne.

Daniel MARCHEIX (CGHAV - 1540)

80-4812 MARCHEIX-GAUDICHER (63)

°, x et quartiers de Jean MARCHEIX x Claudine GAUDICHER dont 2 Marie, nées à Pessat-Villeneuve, le 13.04.1814 et le 19.01.1816.

Daniel MARCHEIX (CGHAV - 1540)

80-4813 MARCHEIX-PIGEON (63)

°, x et quartiers et nom de l'épouse de Marius MARCHEIX dont Antoine, ° ca 1862 à La Mothe, x Annette PIGEON.

Daniel MARCHEIX (CGHAV - 1540)

80-4814 MARCHEIX-PLAUSTRAT (63)

+ , x et ascendances de Joseph MARCHEIX x Claudine PLAUSTRAT dont 2 filles, nées à Pessat-Villeneuve, Marie le 17.04.1814 et Claudine le 28.10.1816.

Daniel MARCHEIX (CGHAV - 1540)

80-4815 MARCHEIX-VAZEILLES (63)

Ascendance de François MARCHEIX, ° 30.09.1844 à Bromont Lamothe, x 31.08.1872) St Pierre le Chastel Jeanne VAZEILLES.

Daniel MARCHEIX (CGHAV - 1540)

80-4816 MARREL-OSSDAT (63)

°, x, + couple Jean MARREL/MARRET x Jeanne OSSDAT des Igonins (Marat) dont Gilbert qui se marie en 1715.

Fabrice MONTMARTIN (CGHAV - 1.220)

80-4817 MAYET (63)

Ascendance de Suzanne MAYET, âgée de 17 ans, originaire du Cantal, mère de Marie Jeanne MAYET, née le 10.05.1935 au 23 avenue de Lyon, à Clermont-Ferrand.

Dominique LORENZINI (CGHAV - 1815)

80-4818 MAYET-MEGAIN (63)

x et ascendance de Joseph MAYET x Marie MEGAIN/MEQUAIN dont Jean, ° La Chabasse (Olliergues), x 25.01.1751 Aubière Michelle GARDETTE.

Pierre BOURCHEIX (CGH Aubière)

80-4819 MAZEL (43)

Quartiers de Jean MAZEL, ° ca 1750, x Marguerite CELLARIER, + 04.04.1796 à Arquejols (Rauret).

Marie Hélène BOUCHER (CGHAV - 1178)



80-4820 MOLIMARD (63)

\* < 29.04.1741 et + Claude MOLIMARD x 10.09.1761 Chambon sur Dolore Jeanne FAURE.

Christophe BRUNEAU (CGHAV - 1.832)

80-4821 MOLIMARD (63)

\* Annet MOLIMARD, fs Claude x 10.09.1761 Chambon sur Dolore Jeanne FAURE.

Christophe BRUNEAU (CGHAV - 1832)

80-4822 MOLIMARD-BOUCHUT (63)

x Pierre MOLIMARD, + 11.05.1706, x Jeanne BOUCHUT, + 16.03.1715, décès à Chambon sur Dolore.

Christophe BRUNEAU (CGHAV - 1832)

80-4823 MOLIMARD-IMBERDY (63)

x Annet MOLIMARD, \* 14.03.1699, x Marie IMBERDY, + 29.04.1741, à Chambon sur Dolore.

Christophe BRUNEAU (CGHAV - 1832)

80-4824 MOLIMARD-RAFFY (43)

x Jean MOLIMARD, \* 04.06.1841 Marnat, x Marie RAFFY, \* 26.03.1866 Vézézoux.

Christophe BRUNEAU (CGHAV - 1832)

80-4825 MONESTIER (63)

Quartiers de François MONESTIER x < 1756 Etienne TIXIER, lieutenant de la justice de Monton, dont Anne Marie Antoinette, \* 1754, x 03.09.1771 Monton François Gilbert LASTEYRAS.

Monique RABOURDIN (CGHAV - 116)

80-4826 MONTAGNE-DESAGE (43)

\*, x Claude MONTAGNE x ca 1785 Marie DESAGE, région d'Yssingaux.

Régine BAUDINO (SAGA - 1119)

80-4827 MONTAGNIER-COUPAT (63)

x, + et enfants de Paul MONTAGNIER x Anne COUPAT qui x<sub>2</sub> 13.02.1719 Dorat Jean ROCHIAS.

Yvette JUMEL (1536)

80-4828 MORY (63)

\* ca 1700 et + > 1748 Pons MORY qui x 17.02.1724 Cunlhat Damiane DISSARD.

Marie Josèphe DONNADIEU (CGHAV - 1749)

80-4829 MORY (63)

\* ca 1720 et + < 1783 Louis MORY/MAURY, région de Cunlhat, x 16.02.1748 Claudine BOUCHET.

Marie Josèphe DONNADIEU (CGHAV - 1749)

80-4830 MOULIN (43)

Quartiers de Jean MOULIN, \* ca 1710, x Anne Marie CHABALIER, de Joncherette (Jonchères), dont Catherine x 18.10.1763 Honorat VESSEYRE de Coucouron (07).

Marie Hélène BOUCHER (CGHAV - 1178)

80-4831 MOULY (63)

\* ca 1711 Cunlhat ? Jeanne MOULY, fa Antoine x Anne GROLET.

Philippe RAYNARD (CGHAV - 1516)

80-4832 OLAGNYON-REBOUL (43)

x et quartiers d'Anthoine OLAGNYON x < 1670 Anthoinette REBOUL à Monistrol sur Loire.

Pierre JOLIVET (CGHAV - 1310)

80-4833 ONZON-VIGIER (63)

\*, x, + et ascendances du couple Gilbert ONZON x Anne VIGIER.

Dont Françoise, \* 23.11.1818 x 20.02.1838 Chaptès Marien MARCHEIX.

Philippe REMUZON (CGHAV - 1806)

80-4834 PEGIERE-OLIVIER (43)

1690 < x < 1730 Jean PEGIERE (ou PEGERE ou PEGHAIRE) x Louise OLIVIER à Mazeyrat et alentours, et naissance de leur fille Anne.

André COTE (Ceux du Roannais - 50520)

80-4835 PENY-BARTHOMEUF (63)

x et ascendance de Guillaume PENY/PEIGNIE x Françoise BARTHOMEUF, dont Jeanne, \* ca 1725 Sarcenat (Orcines), x 05.03.1753 Aubière Claude FALLATEUF, avec dispense du 3ème degré.

Pierre BOURCHEIX (CGH Aubière)

80-4836 PERBET-SAMUEL (43)

\*, x Jean Pierre PERBET, + 17 Pluviôse An 12 St Maurice de Lignon, x Jeanne Marie SAMUEL, y \* ca 1773 + 12.02.1815.

Claudius MARCON (CGHAV - 1730)

80-4837 PETIT-TRANCHARD (43)

x et quartiers du couple Mathieu PETIT, \* < 1660 + < 1713, x < 1685 Marie TRANCHARD, \* < 1660 + < 1713, dont Mathieu \* 19.02.1685 au Moulin Cheval (St Victor de Malescourt).

Gisèle BERARD (CGHAV - 1785)

80-4838 PIOTET-HERITIER (63)

x et quartiers de François PIOTET x Madeleine HERITIER, \* ca 1708 + 1764 Grandval.

Michèle VERNAUDON-ROLLE (CGHAV - 1587)

80-4839 POINTUD-MOSNIER (63)

x et quartiers de Joseph POINTUD x ca 1756 Françoise MOSNIER qui ont eu des enfants à Échandelys.

Jean POINTU (CGHAV - 1064)

80-4840 POMMEYROL (63)

\*, + et ascendance de Mathieu POMMEYROL, époux de Benoîte BOITHIAS (x 14.02.1702 Marsac).

Nicole BIENVENU (CGHAV - 1047)

80-4841 POMMEYROL-SAURET (63)

\*, + et ascendance de Gabriel POMMEYROL et Agathe SAURET, x\*\* 02.1690 (quel jour?) à Marsac.

Nicole BIENVENU (CGHAV - 1047)

80-4842 PONS-GREZES (15)

x Jean PONS, \* ca 1721 + 05.08.1771 Les Ternes, x Marie GREZES, \* ca 1722 + 02.05.1762 Les Ternes.

Henri VITROLLES (CGHAV - 220)

80-4843 PRAT (63)

+ Catherine PRAT, \* 18.08.1800 Ambert.

Jean DEBOST (CGHAV - 1593)

80-4844 PRAT-DEBITON (63)

Ascendances Gabriel PRAT, \* 29.10.1775 Ambert, y x 18.02.1794 Jeanne DEBITON, y \* 19.04.1770.

Jean DEBOST (CGHAV - 1593)

80-4845 REDON-BRIAT (63)

\*, x, ascendances Pierre REDON, \* ca 1828 St Germain l'Herm x < 1850 Marie (Jeanne) BRIAT \* ca 1824.

Jean REDON (CGHAV - 1814)

80-4846 RIBOULET-GORSE (63)

x Benoît RIBOULET x Marie GORSE dont Gilbert \* 01.06.1778 Lachaux.

Lucienne PRADET (Ceux du Roannais - 103)



80-4847 RIGAUD-MALLET (63)

x et ascendance de Thomas RIGAUD x Anne MALLET, dont François, ° Aurières (paroisse de Vernines), x 19.01.1762 Aubière Jeanne DURAND.

Pierre BOURCHEIX (CGH Aubière)

80-4848 ROCHE-BRACONS (63)

°, x, + du couple René ROCHE x Jeanne (?) BRACONS dont Damien ° 19.02.1623 Ambert.

Henri PONCHON (CGHAV - 62)

80-4849 ROCHE-DEFARGES (63)

x ca 1735 Antoine ROCHE, ° 1693 ou 1696 Ambert, fs Jean x Marie GALLET, x Françoise DEFARGES, de St Germain L'Herm, fille d'Antoine x Marguerite LERBERT.

Henri PONCHON (CGHAV - 62)

80-4850 RODARIE-DOUARRE (63)

x et ascendance du couple Antoine RODARIE x 1743 Ambert Elisabeth DOUARRE.

Luce DALLE (CGHAV - 1537)

80-4851 RODDE-GOUTEBEUF (63)

x et ascendance de Antoine RODDE x Antoinette GOUTEBEUF, dont Marien, originaire de Vertolaye, x 19.11.1767 Aubière Françoise AUDEBERT.

Pierre BOURCHEIX (CGH Aubière)

80-4852 ROMEZIN-MALEYS (43)

°, x Jean Pierre ROMEZIN x ca 1775 Catherine MALEYS, région d'Yssingeaux.

Régine BAUDINO (SAGA - 1119)

80-4853 ROQUES-MALROUX (15)

x Guillaume ROQUES, ° ca 1841, meunier au moulin de Lafage à Rouziers, x Marie MALROUX, ° ca 1844, dont Anna y ° 28.01.1874.

Thierry RAES (CG Finistère - 3549 C)

80-4854 ROUCHY-RAOUX (15)

x < 1826 Jean ROUCHY, ° ca 1787 + 01.05.1852 Aglards de Salers, x Antoinette RAOUX, ° ca 1795 + 08.03.1884 Anglards de Salers.

Jean Marc LEMMET (CGHAV - 1835)

80-4855 ROUVET (63)

° ca 1733, sans doute à St Genès la Tourette, Antoine ROUVET, fs Claude x Françoise FARGETTE, x 21.11.1758 Chaméane Françoise PEYRAULT.

Mme Camille CHAMPROUX (CGHAV - 1793)

80-4856 ROUX-COLLARD (43)

Tous renseignements sur couple Jean Pierre ROUX x Catherine COLLARD dont Antoinette x 12 Floréal An 5 Monistrol sur Loire Pierre VILLARD.

Claudius MARCON (CGHAV - 1730)

80-4857 SEUT-DREVET (43)

°, x, + et quartiers du couple Mathieu SEUT, laboureur à Canard (St Romain Lachalm), x < 1708 Marie DREVET, dont Catherine, ° ca 1708, x 15.10.1726 St Sauveur en Rue (42) Anthoine MORELLON.

Gisèle BERARD (CGHAV - 1785)

80-4858 SOLELIS-PIRONNIAS (63)

°, x, + couple François SOLELIS x Marie PIRONNIAS, de la Fortiche (Marat) d'où Marguerite et Adrien qui x 1724 et 1727.

Fabrice MONTMARTIN (CGHAV - 1220)

80-4859 TARIT-DEMAISON (63)

°, x, + couple Antoine TARIT x Marguerite DEMAISSON, de la Fortiche (Marat), d'où Antoinette x 1715.

Fabrice MONTMARTIN (CGHAV - 1220)

80-4860 TARIT-TARIT (63)

x et ascendances du couple Jean TARIT x 1746 Vertolaye Marguerite TARIT.

Luce DALLE (CGHAV - 1537)

80-4861 TATRY (63)

° ca 1758 Giat Gilbert TATRY, époux de Légère DUMAS.

Jean Michel CHAUVEAU (CGHAV - 1824)

80-4862 TERME-COMBE (63)

Tous renseignements sur couple Simon TERME, ° 1798, x Antoinette COMBE dont Jean, ° 11.02.1830 La Chapelle Agnon.

Bruno ROUSSEL (CGHAV - 1510)

80-4863 TEYRAS (63)

+ et ascendances de Gabrielle Marie TEYRAS, ° 23.05.1709 Ambert, y x 01.02.1736 Antoine DEGEORGES, ° 27.02.1701 Ambert.

Jean DEBOST (CGHAV - 1593)

80-4864 THEIL (15)

+ ca 1815 Jean THEIL, veuf de Marguerite FABRE, originaire de St Chamant (15), région de Marignac (17).

Dominique ROUGIER (CGHAV - 1248)

80-4865 THIOLLIERE (15)

Ascendance de Jeanne THIOLLIERE dont un fils, ° 11.12.1851 à Témouille.

Jean Jacques CAP (CG Bretagne)

80-4866 TIBLE (15)

x, + et ascendance Jeanne TIBLE, x François FONTALIVE. Présente le 04.07.1855 à Anglards de Salers au mariage de son fils François.

Laurent CHEVALEYRE (CGHAV - 1146)

80-4867 de TOUTEVILLE-de CHAUMES (Auvergne)

°, lieu du x, +, et descendance de Peyronnelle de CHAUMES, fa Antoine x 29.09.1585 Massiac (15) Alice de LEOTOING, x 02.03.1604 Claude de TOUTEVILLE (non indiqué dans REMACLE).

Robert LEOTOING (CGHAV - 35)

80-4868 VIALLE-COURTY (63)

° ca 1744 La Chapelle Agnon ? Pironne VIALLE-COURTY, fa Etienne x Françoise ACHARD.

Philippe RAYNARD (CGHAV - 1516)

80-4869 VIALIS-RODILHAS (63)

° et ascendances Claude VIALIS, de Thiolières ?, x 28.11.1680 St Amand Roche Savine Benoite RODILHAS.

Henri VERDIER (CGHAV - 1705)

80-4870 VILLARD-ROUX (43)

°, + Antoinette ROUX x 12 Floréal An 5 Monistrol sur Loire Pierre VILLARD, y ° 04.03.1767 + 08.03.1847.

Claudius MARCON (CGHAV - 1730)

80-4871 VILLARD-SALICHON (43)

Tous renseignements sur couple Gabriel VILLARD x Laurence SALICHON dont Pierre, ° 04.03.1767 Monistrol sur Loire.

Claudius MARCON (CGHAV - 1730)



## Réponses du C.G.H.A.V.



### NOTE PRÉLIMINAIRE

Pour faciliter la recherche du texte des questions posées, le numéro du bulletin dans lequel la question est parue remplace désormais le préfixe A qui n'a plus d'utilité. Rappelez vous qu'une réponse, même négative, sur la localisation d'une recherche est utile. Merci d'avance.

### RÉPONSES DU CGHAV

#### 69-3118 DARROT-LIGNE (63)

- 2 Pierre DARROT, ° 25.09.1698 + 17.03.1772, x 22.02.1724 Meymont (Olliergues),  
3 Marguerite LIGNE, ° 30.04.1705 + 26.08.1736  
4/5 Jacques DARROT x 05.02.1682 Meymont Clauda ROCHE  
6/7 Mary LIGNE x 27.12.1702 Sauviat Jeanne MORIAT  
8/9 Antoine DARROT x Antonia BITON  
10/11 Antoine ROCHE x Jacqueline CHAVARENT  
Paul DARROT (CGHAV - 1567)

#### 75-3957 RAVON-GLEISE

Etienne RAVON, huissier, de Manglieu, + 25.09.1777 au cabaret de chez Tourdias à Condat les Montboissier (63). Témoin : Jean MONTMORIN (beau-frère).  
Le St Bonnet en Auvergne où a eu lieu le mariage RAVON-GLEISE pourrait être St Bonnet lès Allier distant d'environ 25 Km de Manglieu.

Christiane DEGEORGES (CGHAV - 1109)

#### 75-3957 RAVON-GLEISE

Aucune trace d'un mariage RAVON-GLEISE à St Bonnet le Bourg et St Bonnet le Chastel.

On trouve beaucoup de mariage GLEISE à Brenat (63) avant 1730, mais pas de trace de RAVON. L'hypothèse de Mme DEGEORGES est plausible.

Yves GLADEL (CGHAV - 205)

#### 77-4278 PROVENCHERE-BRIERE(63)

- 2 Antoine PROVENCHÈRE, ° 17.05.1673 + 02.04.1736, habitant Gourgo (Augerolles), x 17.10.1699 Aubusson d'Auvergne (Cm 28.09.1699 DELAPCHIER, notaire à Courpière, dot = 500 livres).

- 3 Gilberte BRIÈRE, habitant la Chosserie (Aubusson)  
4 Antoine PROVENCHÈRE, ° 16.10.1626 + 27.03.1675, x avant 1658  
5 Antoinette MÉNADIER, + après 1693  
8 Paul PROVENCHÈRE, ° ca 1590 1649 < + < 1668, x ca 1615  
9 Jeanne TAILLANDIER, ° ca 1594 Olmet + 24.10.1668  
16 Jean PROVENCHÈRE, ° ca 1557 + 01.02.1629, x  
17 Antoinette VIVOLLE, + 02.07.1608  
32 Etienne PROVENCHÈRE + < 1615  
Sources : REMACLE et GUILLEMOT à partir des numéros 4-5.

Pierre LEYRIT (CGHAV - 1682)

#### 78-4346 BERNARD-ARTAUD

Guillaume BERNARD, fs Antoine d'Ambert x 05.03.1696 Valcivières Anne ARTAUD, fa Etienne de Valcivieres

Daniel DEGEORGES (CGHAV - 12)

#### 78-4370 CHARTOIRE-VIALATTE (63)

Complément aux réponses de France KENSICHER et Pierre L. POUZET (n° 79) :

- 7 Clauda RIBEYRON ° ca 1717 + 12.02.1777 St Ferréol des Côtes  
12/13 Pierre VIALATTE ° ca 1690, x Antoinette CHARTOYRE  
14 Damien RIBEYRON x 19.10.1706 St Ferréol  
15 Michelle CHASSAIGNE, ° au Monestier  
26/27 Pierre CHARTOYRE x Damiane CHABOISSIER  
28/29 Barthélémy RIBEYRON x Anne JACOB  
Sources : Archives communales de St Ferréol.

Frédéric DEGEORGES (CGHAV - 1.067)

#### 78-4375 COLLANGETTE-VIALIS

- 2 Jacques COLLANGETTE ° 30.09.1691 Champetières, y x 06.10.1723  
3 Antoinette VIALIS ° 17.02.1700 Champetières  
4 Pierre COLLANGETTE, + 11.08.1708 (63081), x 17.06.1687  
5 Jeanne DUMAS Jeanne, + 20.11.1723 (63081)  
6 Guillaume VIALIS x  
7 Agathe GRAS

Nota : Les ascendances ont été obtenues par reconstitution des familles. Elles sont donc données avec réserves.

Daniel DEGEORGES (CGHAV - 12)

78-4490 TARTARYE-LANGHAC (63)

Michel TARTARYE, notaire royal de Pontgibaud, + 1637, sgr d'Arvat et Liptaud, était également seigneur de Sazaret (! 1621) et châtelain de Confolent (! 1627).

Sources : (B. ins. 163, f°5), courtoisie d'Éric TIXIER  
Thierry TATRY (CGHAV - 1655)

79-4509 CHAMBON de SAINT ESTEVE (43?)

Plusieurs famille de CHAMBON habitent à 69430 Régnié, commune voisine de mon domicile.

Benoît BOTTERON (CGHAV - 1723)

79-4517 LABRO(H)A (15)

Sauf erreur, il doit s'agir de la même famille qui est souvent dénommée, aussi, LABROHÉ ou de LA BROHÉ, établie en Haute Auvergne. Dans la généalogie familiale, je trouve Guilhen TEILHARD (1563-1636) qui avait épousé Florette de TOURNEMIRE, fille de Jean, écuyer, seigneur du Trieu et du Sartre, et de Françoise de LA BROHÉ, originaire du Sartre, paroisse de Cheylade (15), qui décéda en 1634.

Guilhen TEILHARD, dont la descendance nombreuse et historiquement intéressante à l'échelle de l'Auvergne s'éteignit en 1850, était juge d'appaux aux vicomtés de Murat et de Carlat en Haute Auvergne. Toutes informations sur cette famille dont j'ignore la date d'extinction m'intéresseraient également.

Michel TEILLARD d'EYRY (CGHAV - 1)

79-4524 PRADIER (63)

Voici mes ancêtres PRADIER :

227 Marie PRADIER x 06.09.1774 Jean BOREL

454 Guillaume PRADIER, + 05.12.1812, x 11.06.1761

455 Claudine POUYADE

908 Guillaume PRADIER x 13.02.1721

909 Benoîte PONSON

1816 Antoine PRADIER x 19.09.1686

1817 Benoîte VACHERON

3632 Antoine PRADIER x

3633 Jeanne GASCHON

Tous ces actes à St Amand Roche Savine.

Odile PUYGRENIER (CGHAV - 1438)

79-4526 Revue d'Auvergne

Copie de l'article "le troubadour Pons, seigneur de Chapeuil et de Vertaizon" envoyée à JN. MAYET.

Geneviève DELMAS (CGHAV - 484)

79-4530 ACHARD-JALLAT (63)

2 Pierre ACHARD ° 1679 x 24.11.1701

3 Antonia JALLAT, + 04.06.1719

4 Antoine ACHARD ° 11.1648 La Chapelle Agnon, x

5 Guillemette CHEBANNE, + 25.02.1728

8 Antoine ACHARD/CHAL x<sub>1</sub> ou x<sub>2</sub> 1646 Bertignat

9 Clauda LOMBARD

Paul ACHARD (CGHAV - 874)

79-4535 Blason ARTAUD

De gueules à trois tours d'or, 2 et 1.

Source : Dictionnaire des anciennes familles d'Auvergne, A. TARDIEU.

Daniel DEGEORGES  
(CGHAV - 12)

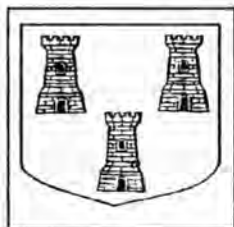

79-4548 du BEC

Le marquis de LASTIC dans "Chronique de la maison de LASTIC" tome I, chapitre VII, 4ème génération, donne la réponse. Ce livre se trouve à la Bibliothèque Universitaire de Clermont-Ferrand.

Le chapitre VII (27 pages) est trop long pour être publié dans la revue. Une photocopie a été envoyée au demandeur.

Robert LÉOTOING (CGHAV - 35)

79-4555 BOG(HE)ARD-DERECHAPT (63)

2 Jean BOGEARD, de Rechapt, x 17.08.1719 St Maurice de Pionsat

3 Anne DERECHAPT, de Ranciat

4 Gilbert BOGEARD + après 1719 x

5 Marguerite BOUDET + après 1719

6 Marien DERECHAPT + avant 1719 x 17.02.1681 St Maurice de Pionsat

7 Anne CHAPPUS + après 1719

12 Jean DERECHAPT + après 1681 x

13 Françoise BESSE + avant 1681

14 François CHAPPUS + après 1681 x

15 Marguerite ROMME + après 1681

Sources : le relevé des mariages de St Maurice de Pionsat fait par Florian GILBERT et moi-même.

Josette ALBIOL (CGHAV - 1843)

79-4558 (de) BREGIROUX-BICHON (63)

2 Joseph BREGIROUX, de St Maurice de Pionsat, 18.02.1721

3 Marie BICHON, de Vergheas

Acte sans indication de parenté, la filiation probable est :

4 Claude BREGIROUX x 22.06.1690 St Maurice de Pionsat

5 Marie LEBaupin

6 Antoine BICHON, de Vergheas, x 10.02.1687 Vergheas

7 Françoise MAIGNOL, de Condat (le Cheval Blanc)

8 Pierre (DE)BREGIROUX + après 1690 x

9 Catherine DUCOUT + après 1690

10 Jean LEBaupin + avant 1690 x

11 Françoise PINGUET + après 1690

12 Michel BICHON + 22.04.1731 à 65 ans, x

13 Gilberte CHIBET + 18.04.1699 à 50 ans.

Sources : le relevé des mariages de Vergheas fait par Florian GILBERT.

Josette ALBIOL (CGHAV - 1843)

79-4574 CHEVARIN-RODILHAS (63)

Il s'agit, en fait, de Jean CHEVARIN x Pironne RODILHAS de St Amand Roche Savine, mes n° 544 et 545 :

2 Jean CHEVARIN, ° < 1670 + 30.05.1711 l'Hôpital, y x 04.10.1696

3 Pironne RODILHAS, ° 08.02.1681 + 08.09.1753 l'Hôpital

4 Etienne CHEVARIN, + 29.08.1675 Chenenailles x

5 Clauda DESROYES, ° ca 1635 + 01.11.1690 les Fournets

6 Antoine RODILHAS, ° Grachon + 30.10.1715 l'Hôpital x

7 Anne YMEO, ° ca 1661 l'Hôpital + 28.01.1721 le Malmontat



- 12 François RODILHAS x  
 13 Marguerite DURIF, ° ca 1625 + 17.02.1685  
 Gachon  
 14 André YMEO, ° ca 1617 + 14.12.1697 l'Hopital x  
 15 Antoinette PATY, + ca 1622 + 05.08.1688  
 l'Hôpital

Note : Tous les lieux-dits sont de la paroisse de St  
 Amand Roche Savine.

Jean Luc CHAROBERT (CGHAV - 1328)

79-4581 DARROT-PASMOLE (63)

- 2 Noël DARROT, ° ca 1658 + 22.01.1708  
 Dosgilbert (Escoutoux) x 1688  
 3 Antoinette PASMOLLE, ° ca 1669 + 06.06.1709  
 Sapt (Escoutoux)  
 4 Guillaume DARROT, laboureur à Mary  
 (Escoutoux), ° à Bost Giry (Sauviat) + < 1687, x  
 5 Jeanne DELAMOUREUX  
 6 Jean PASMOLLE, ° ca 1630, laboureur de Livigne  
 (Escoutoux), puis de Pasmolle (Vollere) et enfin de  
 Mondière (Celles) ; + > 1699, x 06.02.1657  
 Vollere  
 7 Antonia VERDIER-GORCIAS, ° 11.08.1636 Puy-  
 Genès (Augerolles)  
 8 Jacques DARROT dit PARCOL, ° ca 1580 Olmet,  
 charpentier à Olmet, puis à Sauviat, x ca 1605  
 9 Antonia ROCHE, de Marat  
 10 Michel de LAMOUREUX, ° ca 1585, laboureur  
 d'Escoutoux, vivant en 1637, x ca 1615  
 11 Marie DESAPT, ° ca 1590  
 12 Louis PASMOLE, ° ca 1595 Vollere, + < 1688,  
 X 1638  
 13 Jeanne POZET, ° > 1613 Mondières (Celles)  
 14 Annet VERDIER-GORCIAS, ° ca 1603 Puy Genès  
 (Augerolles), vivant en 1667, x 22.02.1629  
 Augerolles  
 15 Anne BOST, ° ca 1605, + 20.02.1704 Celles, âgée  
 de 110 ans selon le curé de Celles  
 16 Pierre DARROT PARCOL, ° ca 1550, laboureur  
 d'Olmet, x  
 17 Clauda GODILHAS  
 20 Jacques DELAMOUREUX, ° ca 1553, laboureur  
 du Souzy (Escoutoux) x 1578  
 21 Marguerite DELAMOUREUX, dit de la Gousse  
 22 probablement, Guilhaume DESAPT, dit la Rose x  
 23 Marie DELAIRE  
 24 Thomas PASMOLLE, laboureur à Pasmolle  
 (Vollere) x  
 25 Benoîte CHEVALERIAS, Allemandy  
 26 Claude POZET, laboureur à Mondières (Celles) x  
 27 Philippa CHOUX  
 28 Antoine VERDIER-GORCIAS, ° ca 1560 Puy  
 Genes (Augerolles), + < 1622, x 1584  
 29 Antonia MATUSSIERES  
 30 Antoine BOST de LEGAL le jeune, dit de  
 Chassoneris, ° 1578, maître charpentier  
 d'Augerolles, x 26.11.1603 Augerolles  
 31 Anne MESNADIER  
 40 Durand de LAMOUREUX, + < 1578, laboureur  
 de Souzy (Escoutoux) x  
 41 Philippa N...

- 42 Guillaume DE LAMOUREUX de la Goutte, + <  
 1578, laboureur du village de la Goutte (Thiers,  
 paroisse du Moutiers)  
 43 Claude MEALLET  
 56 Jacques VERDIER-GORCIAS, + < 1584  
 58 Pierre de MATUSSIERES, laboureur à Augerolles  
 60 Pierre BOST de Legal, + < 1603  
 116 Mathieu de MATUSSIERES

René DESPLANES (CGHAV - 946)

79-4582 DAILLOUX-MICHALOT (63)

Guillaume DAILLOUX, + < 08.08.1701, x Jeanne  
 MICHALOT ont, au moins, un fils :  
 Benoît x 08.08.1701 St Amand Roche Savine Jeanne  
 BORIE, fa Pierre x + Michelle FAIDIDES, veuve  
 Antoine BOUCHALET (de Bertignat ?).

Andrée DAILLOUX (CGHAV - 1389)

79-4583 DAILLOUX-THUAIRE (63)

1 Antoine DAILLOUX, + < 1725, x 12.10.1702  
 Fournols Françoise THUAIRE, de St Éloy la Glacière,  
 dont :

2 Antoine DAILLOUX, + < 1768, x 06.11.1725 St  
 Éloy la Glacière Marie GAMONET, fa Nicolas x  
 Jacqueline LOUBARESSE, de Fournols. Dont :

3.a Michelle DAILLOUX x 15.09.1750 St Éloy Jacques  
 LAFOND, ° ca 1724, fs Annet x Jeanne COLLANGE.

3.b Nicolas DAILLOUX, ° ca 1728, x 29.08.1752 St  
 Éloy Jeanne JOANNET, fa Guillaume x Jeanne  
 POINTU.

4.b Guillaume DAILLOUX x 19.10.1774 St Éloy  
 Benoîte DISSARD, fa Annet x Jeanne TOURDIAS,  
 d'Auzelles.

3.c Gabriel DAILLOUX, ° ca 1729, x 18.09.1753 St  
 Éloy Anne CHAVARIN, ° ca 1735, fa Barthelemy x  
 Jeanne SABATIER, de St Amand Roche Savine.

4.c Françoise DAILLOUX, de St Éloy, x 11.07.1786  
 Fournols Etienne VAISSON, fs Damien x Marguerite  
 POUYADE.

3.d Antoine DAILLOUX, ° ca 1738, x 19.07.1768 St  
 Éloy Anne DEMARIEUX, ° ca 1748, fa Annet x Jeanne  
 PIROCHE, de St Amand Roche Savine.

Andrée DAILLOUX (CGHAV - 1389)

79-4584 DAILLOUX-PAULIN (63)

Guillaume DAILLOUX, + < 1731, x 10.01.1694 St  
 Amand Roche Savine Marguerite PAULIN, veuve de  
 Guillaume SERANDAL dont :

1 Antoine DAILLOUX x 14.10.1727 St Amand Roche  
 Savine Marie SABATIER, fa Sébastien x + Jeanne  
 BION.

2 Louise DAILLOUX x 09.10.1751 St Amand Roche  
 Savine Claude COUDERT, fs + Claude x Benoîte  
 CHABOISSIER, du Monestier.

3 Jean DAILLOUX, ° 03.03.1699 St Amand Roche  
 Savine (par : Jean MOREL - mar : Jeanne PAULIN).

4 Guillaume DAILLOUX, ° 11.05.1704 St Amand  
 Roche Savine.

Remarque commune à ces 3 réponses (4582, 4583,  
 4584) : A la fin du XVIIème siècle, on trouve à St  
 Amand Roche Savine plusieurs Guillaume DAILLOUX  
 se mariant à cette période, dont mon ancêtre x  
 09.02.1682 Jeanne DENEUVILLE.

Si l'on ne trouve pas leur mariage, on trouve les descendants, mais les lacunes des registres ne permettent pas de trouver les liens entre eux.

Andrée DAILLOUX (CGHAV - 1389)

79-4587 DESARBRES-SOLINAC (43)

Généalogie de Benoîte DESARBRES :

- 2 Antoine DESARBRES ° 25.02.1691 Félines (Ouffour) x 27.06.1726 Félines (43)
- 3 Françoise SOLIGNAC
- 4 Jean DESARBRES x 20.11.1682 Félines
- 5 Marcelline BENOIT
- 6 Claude SOLIGNAC ° vers 1663 + 17.10.1725 Félines x 24.10.1697 Félines
- 7 Anne GALET ° 28.11.1679 Félines (Vacheresse) + 16.01.1757 Félines (Vacheresse)
- 12 Jean SOLIGNAC + avant 1682
- 14 Jean GALET x 05.11.1671 Félines (cm 12.10.1671, Me COUDERC à Allègre)
- 15 Françoise CHABRIER ° vers 1643 + 30.03.1733 Félines (Vacheresse)
- 28 Mathieu GALET x
- 29 Anna RAVINNUR
- 30 Michel CHABRIER x
- 31 Marie CHOUSSAT

Gérard BOUDET (CGHAV - 1045)

79-4602 GAMONET-CHEVARIN (63)

- 2 Charles GAMONET, ° 26.08.1695 le Solier + 13.12.1771 Vinchal (Thiolières), y x 10.10.1719
- 3 Anne CHEVARIN, ° 30.07.1698 l'Hopital (St Amand Roche Savine) + 18.05.1742 Vinchal (Thiolières)
- 4 Balthazard GAMONET x
- 5 Elizabeth VISSEYRIAS, cf 79-4604
- 6 Jean CHEVARIN x
- 7 Pironne RODILHAS, cf 79-4574

Jean Luc CHAROBERT (CGHAV - 1328)

79-4604 GAMONET-VISSEYRIAS (63)

- 2 Balthazar GAMONET, ° Mignaval (St Martin des Olmes) + < 1715, x 30.10.1689 St Ferréol
- 3 Elizabeth VISSEYRIAS, ° ca 1667 Chantaduc (St Ferréol) + 25.12.1739 le Solier (Thiolières)
- 4 Pierre GAMONET, ° ca 1619 + 18.02.1696 Vinchal (Thiolières) x
- 5 Antonia VALADIER, + 19.03.1695 le Solier (Thiolières)
- 6 François VISSEYRIAS.

Jean Luc CHAROBERT (CGHAV - 1328)

79-4608 GIROT-BOEUF (63)

En plus de la réponse d'Yves GLADEL (n° 79) :

- François GIROT x Cm 09.09.1696 (Me Isaac CHAUDESSOLLE 5E 25/2415) Antonia BOEUF dont :
- Anne x Cm 13.06.1732 (Me CHAUDESSOLLE 5E 25/62) François RANGLARET (les n° 139 et 138 de ma femme),
  - Pierre x Cm 05.10.1723 (CHAUDESSOLLE 5E 25/52) Anne CHASSAING.

Si Anne ou Pierre sont vos ancêtres, le partage du 11.07.1725 (Me CHAUDESSOLLE) donne la fratrie suivante :

- Claire x 03.08.1703 Vernet Benoît CHADENAT,
- François x 09.09.1696 Antonia BOEUF,

- André x N... N..., pour son fils François,

- Anna GOUNICHES, veuve de Benoît, pour ses fils François et Jean.

Tous enfants de Jean GIROT x N... N..., dont une soeur Jacqueline x Pierre BARRIER (partage du 11.04.1699 Me ARCHES, notaire au Vernet, illisible).

Henri VERDIER (CGHAV - 1705)

79-4637 MEGE-CHALET (43)

Vital MEGE x 23.10.1725 Chassignolles Marguerite CHALET, sans filiation.

Marie MORIN (CGHAV - 1453)

79-4639 MENASSERES-CHARTOIRE (63)

2 Jean MENASSERES, + 14.02.1693, moulin de Charbaud (St Ferréol) x

3 Damiane CHARTOIRE, + 22.11.1697, moulin de Charbaud (St Ferréol)

4 Pierre MENASSERES x

5 Damiane QUIQUANDON

Jean Luc CHAROBERT (CGHAV - 1328)

79-4648 NOURRISSON-SERENDAT (63)

2 Claude NOURRISSON, ° 12.03.1640 Gourre x < 1666

3 Jeanne SERINDAT, ° 03.06.1640 Ambert, + 02.10.1711 Gourre

4 Jean NOURRISSON, ° 13.10.1615 Gourre, x Cm 16.09.1636 Ambert

5 Denise GRANGEON, ° 05.10.1617 Gonlaud

6 Guillaume SERINDAT, + 18.12.1652 Gourre x < 1628

7 Catherine DANDRIEUX

8 Pierre NOURRISSON x

9 Anne BEGON

10 Joseph GRANGEON x

11 Damiane LAVANDIER

Remarque : Claude NOURRISSON x Jeanne SERINDAT sont mes 1828-1829. Gourre et Gonlaud sont dans la paroisse d'Ambert.

Jean Luc CHAROBERT (CGHAV - 1328)

79-4655 PISSIS-LEBARD (63)

2 Antoine PISSIS, 19 ans, x 08.02.1752 Brousse

3 Marie LEBARD

4 Jean PISSIS, + < 08.02.1752, x

5 Marie FOUILLOUX

6 Antoine LEBARD x

7 Claudine N... (DUGNAS)

Sources : répertoire des mariages de Mme Christiane DEGEORGES.

Philippe RAYNARD (CGHAV - 1516)

79-4658 QUIQUANDON-DOUARRE (63)

2 Jacques QUIQUANDON, ° 01.11.1640 + 16.08.1710 Quiquandon (St Ferréol) x

3 Françoise DOUARRE, peut-être originaire de Champetières, + 02.08.1710 Quiquandon (St Ferréol)

4 André QUIQUANDON, ° ca 1611 + 15.07.1683 Quiquandon (St Ferréol) x

5 Anne CHANTELAUZE

Note : les 2 et 3 sont mes ancêtres 1806-1807.

Jean Luc CHAROBERT (CGHAV - 1328)

79-4662 RANGLARET-ESPECE (63)

En complément à la réponse d'Yves GLADEL (n° 79) :

2 Pierre RANGLARET, de St Genès la Tourette, x 19.09.1695 et Cm 20.09.1695 (CHAUDESSOLLE 5E 25/24)

3 Antonia ESPECIE, du Vernet

4 Antoine RANGLARET + < 09.1695

6 Antoine ESPECIE + 02.02.1694 Le Vernet

7 Thomaze GOUNICHE x<sub>2</sub> 05.04.1696 Antoine SUSJOUBERT

Pierre RANGLARET et Antonia ESPECIE sont les n° 276-277 de ma femme.

Hypothèse pour le 5 :

4 Antoine RANGLARET x Cm 09.07.1671 Vernet (Me PEYNET 5E o1804)

5 Marguerite PISSIS, dotée de six vingt cinq (125) livres par son oncle Pierre PISSIS, prêtre et vicaire du Vernet (Me PEYNET 2608). Un Pierre PISSIS figure dans le dépôt ADAM, sans filiation.

8 Robert RANGLARET Cm 09.07.1671 (Me PEYNET notaire au Vernet la Varenne)

9 Antonia AUSSANDON, tous deux + < 07.1671

Henri VERDIER (CGHAV - 1705)

#### 79-4667 RIMBAUD (63)

1 Marianne RIMBAUD x 24.11.1767 St Amand Roche Savine Jean CHEVARIN (dispense 4ème au 5ème degré)

2 Jean RIMBAUD, de Rabousse (Job) x 1736

3 Jeanne RIMBAUD, sa cousine

6 Vital RIMBAUD x<sub>2</sub> ca 1716

7 Marguerite COLLAY

12 Claude RIMBAUD (mon n° 1800) x<sub>2</sub>

13 Damiane COMBRIAT

24 Sébastien RIMBAUD, de Rabousse, ° ca 1590/1600, + < 30.10.1680

Pierre L. POUZET (CGHAV - 77)

#### 79-4677 SAUMET-de SOLAS (43)

Je relève dans les répertoires de mariages d'Yssingeaux :

2 François SOUMET x 20.11.1742

3 Marie CHEVALIER

4 Pierre SOUMET x

5 Marie MOSELET

6 Pierre CHEVALIER x

7 Claudine de SOLLAS

Et : Jean CHEVALLIER, fs + Pierre x Claudine de SOLLAS, x 19.02.1743 Marie Anne GARNIER, fa + André x Marguerite BERTHON.

N'y a-t-il pas erreur dans l'énoncé de votre question ?

Paul GROUSSET (cghav - 794)

#### 79-4678 Blason SAUVADE

De sable à une montagne de 6 coupeaux d'or d'où sort à dextre un lévrier d'argent, la tête contournée vers un soleil d'or mouvant du franc-canton senestre, au chef d'azur chargé de 3 étoiles d'or. Source : Armorial du Forez ; L. GRAS. Avec quelques réserves, le Forez n'étant pas l'Auvergne.



Daniel DEGEORGES (CGHAV - 12)

#### 79-4689 TOURNEBIZE-QUIQUANDON (63)

2 Jean TOURNEBIZE x 27.11.1714 Vertolaye

3 Anne Marie QUIQUANDON

4 Pierre TOURNEBIZE, ° ca 1669, x 14.10.1692 Vertolaye

5 Antoinette PIREL, ° ca 1672

6 Maurice QUIQUANDON, + < 27.11.1714 d'Ambert, x

7 Claudine VOLDOYRE, ° < 27.11.1714

8 Jean TOURNEBIZE x

9 Françoise SABATIER

10 Izaach PIREL, + < 14.10.1692 de Job, x

11 Marie BOURLHONNE

Sources : Répertoire des mariages de Pierre Lucien POUZET.

Philippe RAYNARD (CGHAV - 1516)

#### 79-4689 TOURNEBIZE-QUIQUANDON (63)

Des précisions supplémentaires :

2 Jean TOURNEBIZE, ° 18.05.1694 Lachamp (Vertolaye) + 30.03.1723 les Châtaigniers (Job) x 14.10.1714 Vertolaye

3 Anne marie QUIQUANDON

4 Pierre TOURNEBIZE, le jeune, + 03.12.1732 les Châtaigniers, métayer au Vernet de Dore (Vertolaye), puis aux Châtaigniers (Job), d'où était sa femme, x

5 Antoinette PIREL

8 Jean TOURNEBIZE, ° ca 1629, + 08.05.1701 le Vernet de Dore, x

9 Françoise SABATIER, ° ca 1631, + 02.09.1702 le Vernet de Dore

10 Izaach PIREL, ° ca 1617 + > 12.09.1669, tailleur d'habits, x Cm 15.09.1652 (Me CHABRIER, notaire à Job)

11 Marie BOURLHONNE, ° ca 1635

16 Jean TOURNEBIZE

20 Jean PIREL, tailleur d'habits aux Chataigniers, + < 15.09.1652

22 Mathieu BOURLHONNE, + < 15.09.1652

40 Jean PIREL, de Tournebize (Job), + < 25.01.1646

80 Mathieu PIREL

Note : les n° 10 et 11, Izaach PIREL et Marie BOURLHONNE figurent sur une liste de protestants dressée par le pasteur Louis DESMAIZAUX le 12.02.1685 en vertu des arrêts de Sa Majesté du 11.12.1684 (BN TT 232, dr. XXI, pièce 201).

Pierre L. POUZET (CGHAV - 77)

#### 80-4701 Carteron (Velay)

L'Institut d'études du Massif Central a publié en 1990 "les anciennes mesures locales du Massif Central d'après les tables de conversion". Un chapitre, rédigé par J. MERLEY et P. CHARBONNIER, pages 179-202, est consacré aux anciennes mesures de la Haute-Loire.

Page 187, on lit : "à Monistrol, le boisseau ou coupe ou punière, divisé en deux carteyrons, avait deux multiples :

- le métan = 8 boisseaux, divisé en deux cartes, chacune de 4 boisseaux

- le carton = 6 boisseaux."

Il s'agit d'une mesure de grain.

Yves GLADEL (CGHAV - 205)



80-4708 La HIRE (blason)

Etienne de VIGNOLLES, dit La Hire, portait : "de sable à 3 raisins d'argent, figés et feuillés de même".

Daniel DEGEORGES (CGHAV - 12)

80-4712 Métanchée (Velay)

L'Institut d'études du Massif Central a publié en 1990 "les anciennes mesures locales du Massif Central d'après les tables de conversion". Un chapitre, rédigé par J. MERLEY et P. CHARBONNIER, pages 179-202, est consacré aux anciennes mesures de la Haute Loire. La métanchée est citée dans le chapitre "terres labourables" pages 196-199, car la mesure agraire était la superficie ensemencée par une unité de mesure de grain.

Yves GLADEL (CGHAV - 205)

80-4753 CHEVANT-PEUF (63)

2 Antoine CHEVANT, ° 01.11.1786 à St Etienne sur Usson, scieur de long, y x 07.10.1812

3 Marie PEUF, ° 16.05.1783 à Dijolly (St Etienne sur Usson)

4 Jean CHEVANT x

5 Catherine JOURNAL

6 Antoine PEUF, + 10 Vendémiaire An 4, x

7 Anne MESTRE.

Yves GLADEL (CGHAV - 205)

80-4754 CHEVANT-SOT (63)

2 Pierre CHEVANT, 29 ans, né à Sauxillanges, domicilié depuis plusieurs années à Berme (St Etienne sur Usson) y x 07.02.1809

3 Marguerite SOT, 28 ans, née à Berme Bas

4 Etienne CHEVANT, + 14.05.1783 St Jean en Val, x

5 Françoise GROLLET

6 Pierre SOT x

7 Jeanne DUPUY, + 3 Thermidor An 4 St Etienne sur Usson

Yves GLADEL (CGHAV - 205)

80-4773 DUCOIN-POINTU (63)

2 Annet DUCOIN, veuf de Jeanne DINASSE, x 07.05.1754 La Chapelle Agnon Jeanne POINTU, veuve d'Annet PALASSE.

3 Jeanne POINTU, ° ca 1716 originaire de St Amand Roche Savine, x 24.11.1742 La Chapelle Agnon Annet PALASSE, ° ca 1702.

6 Antoine POINTU x 06.09.1683 St Amand Roche Savine

7 Antoinette DELAYRE.

A noter qu'un Annet DUCOIN x 20.11.1703 La Chapelle Agnon Hélène DINASSE.

Sources : Les répertoires de mariages de La Chapelle Agnon et de St Amand Roche Savine, relevés par Jean Noël MAYET.

Yves GLADEL (CGHAV - 205)

80-4789 FREBY (63)

L'acte de décès du 19.08.1880 à Clermont-Ferrand indique : "*Philberte FREBY, 58 ans, native d'Eparvans, habitante de Chalons sur Saône (Saône et Loire), épouse Louis MATHEY, charpentier, fille de parents inconnus.*" Décès déclaré par Louis Antoine THEVIN, vannier, 36 ans, gendre de la défunte, habitant 37, rue du Port, chez qui elle est décédée.

Yves GLADEL (CGHAV - 205)

80-4792 GILBERT-POTHIER (63)

Ne faudrait-il pas lire Julien GILBERT x Gabrielle PEYRAU ? En effet, le 03.02.1728 à St Sylvestre Pragoulin, Julien GILBERT (fils de Gilbert) x Gabrielle PEYRAU (filiation non indiquée).

Les familles JULIEN, POTHIER, PEYRAU, sont citées à St Sylvestre Pragoulin.

Jean Noël MAYET (CGHAV - 657)

80-4807 MALLET de VENDREGRE-de BONNEFONT

Jehan MALLET, fs Jacques et Pinelle MAZUER, x Jacquette de BONNEFONT.

De nombreuses références sont citées par Etienne ARNAUD "Répertoire de généalogies française imprimées."

Source : REMACLE, II p. 495 et 496.

Yves GLADEL (CGHAV - 205)

80-4808 MALLET de VENDREGRE- de LYON

Jehan MALLET, fs Jean x Jacquette de BONNEFONT, x Catherine du LYON.

De nombreuses références sont citées par Etienne ARNAUD.

Source : REMACLE, II p. 496.

Yves GLADEL (CGHAV - 205)

80-4817 MAYET (63)

Le recensement de 1936 de Clermont-Ferrand indique qu'au 23, avenue de Lyon, résidaient :

- Jeanne MAYET, ° 1895 Allanche (15), chef de famille,

- Suzanne MAYET, ° 1917 Clermont-Ferrand, sa fille.

Yves GLADEL (CGHAV - 205)

80-4818 MAYET-MEGAIN (63)

2 Joseph MAYET, originaire de St Gervais sous Meymont, x Cm 01.02.1733 Olliergues

3 Marie MEGAIN

4 Vincent MAYET x 14.02.1694 Olliergues

5 Estienne DUCLAUX

6 Jean MEGAIN x

7 Françoise GRENIER, + < 14.05.1730

8 Guillaume MAYET, + < 14.02.1695

10 Annet DUCLAUX, + > 14.02.1695

Sources : relevé des mariages d'Olliergues et des contrats de mariages de notaires d'Olliergues par Pierre Lucien POUZET.

Yves GLADEL (CGHAV - 205)

80-4818 MAYET-MEGAIN (63)

Complément à la réponse d'Yves GLADEL.

I. Guillaume MAYET + avant 1695 x Catherine GOUTTEFARDE, dont au moins 2 enfants : Vincent qui suit, Noël qui suivra.

IIa. Vincent MAYET ° vers 1668 + 17.05.1713 le Chalard (St Gervais sous Meymont) où il était métayer, x 14.02.1695 La Chabasse Estienne DUCLAUX (fille d'Annet), dont au moins 7 enfants :

- Joseph ° 26.01.1696 Le Champs (La Chabasse) x<sub>1</sub> Marie MEGUAIN dont postérité, x<sub>2</sub> 26.01.1745 La Chabasse Marguerite GERVAIS (fille de + Jean et Benoîte GAUDON).

- Marie ° 26.01.1698 Chabrier Haut (La Chabasse).

- Gilbert ° 06.03.1700 Chabrier Haut (La Chabasse) + 03.05.1781 La Chabasse.

- Jacques ° 05.11.1703 La Chabasse + 18.04.1772 La Chabasse x 06.08.1737 Marat Madeleine BERINGIER (fille de + Antoine) + entre 1772 et 1782. Dont postérité.
- Jeanne ° 28.01.1707 Le Champs (La Chabasse).
- Gilbert ° 02.01.1710 La Chabasse.
- Claude ° 14.02.1712 Le Chalard (St Gervais sous Meymont).

Ilb. Noël MAYET ° 19.02.1668 La Chabasse, x<sub>1</sub> 28.01.1698 La Chabasse Françoise JALLAT (fille de + Annet), x<sub>2</sub> 18.05.1702 La Chabasse Benoîte DUCHIER (fille de + Antoine), x<sub>3</sub> 22.02.1705 La Chabasse Guillaumette DUBESSET (fille de + Antoine). Des premier et deuxième lits, il a eu 3 enfants :

- Vincent ° 01.11.1698 La Chabasse.
- Gabrielle ° 15.12.1699 Les Chiers (La Chabasse) + 03.02.1713 St Gervais sous Meymont.
- Jeanne ° 11.07.1703 Les Chiers (La Chabasse) + 20.01.1713 St Gervais sous Meymont.

A noter qu'il existe un hameau du nom de Mayet sur le territoire de la commune d'Olliergues.

Les registres de La Chabasse (alias Olliergues) ne commencent malheureusement qu'à la fin des années 1660.

Je n'ai pas pu - pour le moment ? - faire le lien entre les différentes familles MAYET d'Olliergues, St Gervais sous Meymont, Marat, La Chapelle Agnon, Bertignat... dont les statuts sociaux vont de journaliers ou métayers à marchands et notaires.

Je suis bien entendu intéressé pour tout indice permettant d'avancer !

Jean Noël MAYET (CGHAV - 657)

80-4845 REDON-BRIAT (63)

- 2 Pierre REDON, ° 09.03.1827 St Germain l'Herm, y x 24.07.1848
- 3 Jeanne BRIAT, ° 14.04.1820
- 4 Antoine REDON, scieur de long, x 14.08.1809 St Germain l'Herm
- 5 Marie HAON/AHON, ° 12.01.1787
- 6 Jean BRIAT, + 04.09.1834, x
- 7 Marie JOUHANEL, + 10.10.1827 Fayet-Ronaye
- 8 Pierre REDON, + < 14.09.1809
- 10 Pierre HAON x (mariage non retrouvé, car lacune de 1778 à 1785 à St Germain l'Herm)
- 11 Jeanne CHAPUS

Sources : Etat Civil (AD 63).

Yves GLADEL (CGHAV - 205)

80-4849 ROCHE-DEFARGES (63)

Françoise DEFARGUE, veuve d'Antoine ROCHE, fa N... x Marguerite ALBERT, x 09.06.1717 Ambert Claude CHOMINE.

On ne trouve pas de mention de DEFARGE/DEFARGUE à St Germain l'Herm.

Yves GLADEL (CGHAV - 205)

80-4850 RODARIE-DOUARRE (63)

- 2 Antoine RODARIE x 17.09.1746 Ambert
- 3 Elisabeth DOUARRE
- 4 Antoine RODARIE x 07.02.1702 Ambert
- 5 Jeanne CHANTELOUBE

- 6 Georges DOUARRE x
- 7 Jeanne CHELLES
- 8 Jean RODARIE x
- 9 Marie BOUCHERON
- 10 Vital CHANTELOUBE x 17.11.1682 Ambert
- 11 Antoinette REYROLLES
- 20 André CHANTELOUBE x
- 21 Anne PEGEON

Yves GLADEL (CGHAV - 205)

80-4851 RODDE-GOUTEBEUF (63)

- 2 Antoine RODDE, de Vertolaye, x Cm 01.02.1733 Olliergues
- 3 Antoinette GOUTTEBEL
- 4 Jacques RODDE x
- 5 Jacqueline BRIONNET
- 6 Mary GOUTTEBEL, tisserand, x 26.01.1702 Olliergues
- 7 Jeanne PALASSE
- 12 Estienne GOUTTEBEL
- 14 Jean PALASSE

Sources : relevé des mariages d'Olliergues et des contrats de mariages de notaires d'Olliergues par Pierre Lucien POUZET.

Yves GLADEL (CGHAV - 205)

80-4855 ROUVET (63)

Claude ROUVET x 22.09.1733 Condat les Montboissier Françoise FARGETTE dont Antoine, ° 21.10.1736 St Geneix la Tourette.

Les registres paroissiaux de St Geneix ont disparu de 1717 à 1736.

Yves GLADEL (CGHAV - 205)

**CERCLE GÉNÉALOGIQUE et HÉRALDIQUE de l'Auvergne et du VELAY  
(C.G.H.A.V.)**



(fondé en Avril 1978 - Association loi de 1901)  
*Membre de la FEDERATION FRANÇAISE de  
GENEALOGIE*  
*Filiatle de la LIGUE AUVERGNATE  
et du MASSIF CENTRAL*  
*Membre de l'UNION GENEALOGIQUE  
AUVERGNE-BOURBONNAIS-VELAY*

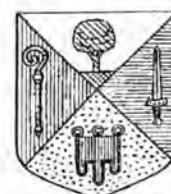

**Siège Social** : 18 bis Boulevard Victor Hugo 78100 St Germain en Laye Téléphone : 01 34 51 52 50.

**Conseil d'Administration 1996-1997** - Président : M. Yves GLADEL - Vice-Présidents : M. Robert LÉOTOING (Région Parisienne) - M. Daniel DEGEORGES (Section Puy de Dôme) - Secrétaire : M. Jean Noël MAYET - Trésorier : M. Robert LÉOTOING (Téléphone : 01 69 03 55 09) - **Administrateurs** : Mme Blanche BEGON-FOURNIER - Mme Jacqueline BRIFFE - Mme Marie-Françoise BRUNEL - Mme Josiane CAILLOT - M. Philippe JOUVE - Mme Brigitte LAROYE - Mme Isabelle MALFANT-MASSON - M. Henri PONCHON - M. Bernard ROUGIER.

**Membres Fondateurs** : M. Michel TEILLARD d'EYRY (Président d'Honneur et Fondateur) - Mme Marguerite Marie HYPPOLYTE - M. Thierry de VINZELLES.

**Adresse des correspondances** : au Siège Social 18 bis Boulevard Victor Hugo 78100 St Germain en Laye, à l'exception :

- 1- des renouvellements de cotisation, des demandes de bulletins anciens, des tables de mariages et des publications du CGHAV qui doivent être adressés au Trésorier, Monsieur Robert LÉOTOING, 47 rue d'Yerres 91230 Montgeron (les chèques doivent libellés à l'ordre du CGHAV),
- 2- des listes des tables de mariages disponibles qui doivent être demandées aux responsables des Groupes de Dépouillement (les tables étant demandées au Trésorier, voir ci-dessus).

#### **1. Section Région Parisienne**

Vice Président : Robert LÉOTOING 47 rue d'Yerres 91230 Montgeron Téléphone : 01 69 03 55 09. Réunions : 1er Mercredi de chaque mois à 18h 30 (octobre à juin) Foyer St Jacques 61 Boulevard St Jacques 75014 Paris. Bibliothèque : Bibliothèque Généalogique, 3 rue de Turbigo 75001 Paris.

#### **2. Section Puy de Dôme**

Vice Président : Daniel DEGEORGES 9 rue du Commerce 63540 Romagnat Téléphone : 04 73 62 67 89. Réunions : 3ème mardi des mois impairs à 18h (octobre à juin) Carrefour d'Échanges rue Maréchal Foch 63540 Romagnat. Bibliothèque : 1 rue St Eutrope 63000 Clermont-Ferrand.

#### **3. Section Haute Loire**

Administrateur : Mme Josiane CAILLOT 48 rue Gabriel Péri l'Astrée Bâtiment B 42100 St Etienne.  
Correspondante : Mme Isabelle MALFANT-MASSON la Ribeyre Haute, Chourac 43000 Polignac.

#### **4. Section Cantal**

Administrateur : Philippe JOUVE, Président du GEHRG, Archives Municipales, 15100 St Flour.

#### **5. Groupes d'échanges**

Livradois-Forez : Henri PONCHON (administrateur) 5 rue des Fontenelles 92310 Sèvres.  
Mme Brigitte LAROYE (administrateur) rue du 8 mai 63590 Cunlhat.  
Combrailles et Limagnes : Jean Noël MAYET (administrateur) 25 rue d'Essling 92400 Courbevoie.  
Daniel MIOCHE 13 rue Grenier 63200 Riom.  
Comtés d'Auvergne : Mme Blanche BEGON-FOURNIER (administrateur) rue du Petit Charmagnat 63116 Beauregard l'Évêque.  
Volcans-Val d'Allier : Mme Marie-Françoise BRUNEL (administrateur) chemin des Sépières 63300 Thiers.

#### **6. Délégations**

Lyon/Rhône Alpes : Mme Simone GASNE 8 chemin des Tours 69340 Francheville téléphone : 04 78 59 57 42.  
Provence : Mme Jacqueline BRIFFE les Cassams chemin des Lauves 13100 Aix en Provence.  
(Provence-est) M. Alain SENETERRE 13 avenue du Général Heush 06160 Juan les Pins (correspondant)

**Cotisation 1997 (simple ou couple) 40 F plus abonnement à la revue 180 F (Europe 200 F - par avion 230 F)**  
**Cotisation Bienfaiteur 500 F Abonnement à la revue (hors adhérents) 220 F**





DIRECTEUR DE LA PUBLICATION : Yves GLADEL

COMMISSION PARITAIRE DE PRESSE : N° 62.218 - IMPRESSION : IMPRIMERIE SPECIALE

Dépôt Légal : Avril 1997

ARCHISTRA TOULOUSE