

A MOI AUVERGNE!

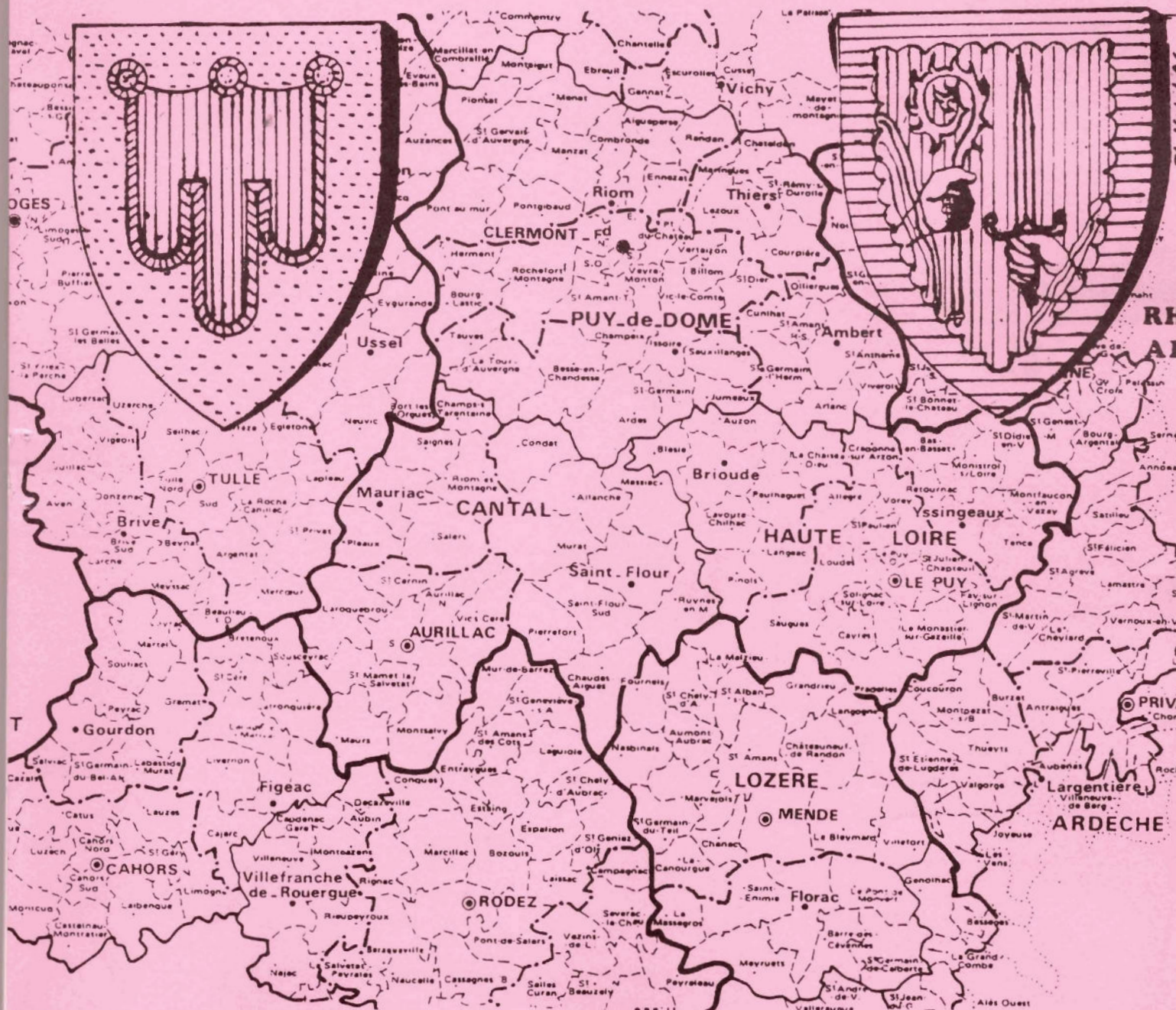

CERCLE GENEALOGIQUE ET HERALDIQUE DE L'Auvergne ET DU VELAY
 18 BIS, BOULEVARD VICTOR HUGO 78100 ST GERMAIN EN LAYE
 15ÈME ANNÉE N° 62 4ÈME TRIMESTRE 1992
 LE N° 55 F.

"God helps them who help themselves"
 proverbe anglais qui peut se traduire par :
 "aide toi, le ciel (ou le CGHAV) t'aidera"

SOMMAIRE

| | |
|--|----------|
| Le mot du Président | page 165 |
| Avis importants | page 166 |
| Statuts du CGHAV, approuvés lors de l'Assemblée Générale tenue à Murat le 13 juin 1992 | page 170 |
| Compte-rendu des Assemblées Générales du 13 juin 1992 à Murat, par Yves GLADEL | page 173 |
| Les codes INSEE des communes : la Lozère, par la rédaction | page 176 |
| Patronymes de Prades, par Marie José CODR | page 178 |
| La maison de DOUHET en Haute Auvergne, branche des seigneurs de Cussac, par Odile GRANGE | page 179 |
| Familles de Murat étudiées, par Henri VITROLLES | page 179 |
| Une ascendance cantalienne, par Michelyne ROUBY | page 180 |
| Crayon généalogique de la famille CATHELAT, par Louis CATHELAT | page 182 |
| Oradour (Cantal), par Geneviève LE BLANC | page 185 |
| Généalogie et onomastique, par Anne Marie MONIER | page 186 |
| Les blasons des communes du Puy de Dôme - IV, par Daniel DEGEORGES | page 187 |
| Les registres paroissiaux dans le Puy de Dôme, par Jean Noël MAYET | page 188 |
| Chroniques du Livradois-Forez - n° 20, par Henri PONCHON, | page 194 |
| Petite Histoire de Jeanne DELAGUILLAUMIE, par Thierry REMUZON | page 195 |
| Les ancêtres auvergnats de Claude DRAVAINE, par Daniel DEGEORGES et Henri PONCHON | page 197 |
| Les familles d'Augerolles au XVIIIème siècle (2ème partie), par Henri PONCHON | page 199 |
| Les Annales des Combrailles et des Limagnes - n° 11, par Jean Noël MAYET | page 204 |
| Nouvelles des Comtes d'Auvergne - n° 3, par Blanche BEGON-FOURNIER | page 206 |
| Les mariés du décret de Compiègne, par Denise CHALARD | page 208 |
| Le château de Montmorin, avec l'autorisation de M. et Mme DELAIRE | page 208 |
| Délégation du Lyonnais - n° 1, par Simone GASNE | page 209 |
| Questions du C.G.H.A.V. | page 210 |
| Réponses du C.G.H.A.V. | page 214 |
| Bulletin d'inscription au repas annuel de la Section Région Parisienne | page I |
| Bulletin de renouvellement de cotisation | page II |
| Bulletin d'adhésion | page III |

| | | |
|------------------------|-------------------|---------------------|
| COTISATION 1993 FRANCE | SIMPLE | 200 FRs |
| | MENAGES | 220 FRs |
| | BIENFAITEUR | à partir de 500 FRs |
| ETRANGER | EUROPE | 220 FRs |
| | AVION | 250 FRs |

REMARQUE IMPORTANTE : Les cotisations des adhérents sont à adresser à M. Robert LECTOING 47 rue d'Yerres 91230 MONTGERON. NE PLUS LES ENVOYER à l'ancien Trésorier du Cercle, M. Alain PABIOT. Seules les nouvelles adhésions sont à envoyer au Président du CGHAV (accompagnées du règlement), Monsieur Yves GLADEL, 18 bis Boulevard Victor Hugo 78100 SAINT GERMAIN EN LAYE.

Numéros anciens disponibles : Les commandes sont à passer à M. Robert LECTOING, 47 rue d'Yerres 91230 MONTGERON. Les expéditions ont lieu au début de chaque mois. Règlement à l'ordre du CGHAV.

| | |
|---|---------------------------------|
| N° 1-2-3 (réimpression) les 3 | 35 Frs + 5 Frs de port = 40 Frs |
| N° 4-5 (réimpression) les 2 | 45 Frs + 5 Frs " = 50 Frs |
| N° 21-22-23-24-26-28-29 (chaque numéro) | 30 Frs + 5 Frs " = 35 Frs |
| (stocks limités) | |
| N° 30 à 38 (chaque numéro) | 40 Frs + 5 Frs " = 45 Frs |
| N° 39 à 45 (chaque numéro) | 45 Frs + 5 Frs " = 50 Frs |
| 46 à .. (chaque numéro) | 55 Frs + 5 Frs " = 60 Frs |

Numéros épuisés : 6/7-8-9-10-11/12-13-14-15-16-17-18-19-20-25-27



Le Mot du Président

La fin de l'année 1992 approche, et je pense qu'il est utile de faire un premier bilan de l'action entreprise depuis le passage du témoin en Juin 1991 à la nouvelle équipe :

a) Notre moyen de communication privilégié "A moi Auvergne !" paraît régulièrement et à date fixe, son contenu a été augmenté d'un quart sans révision de la cotisation (220 pages en 1992 contre 176 en 1991 dans la même typographie), nous espérons faire mieux en 1993 :

- dans la limite de notre budget, car il y a des limites à tout,
- et aussi, si nous recevons vos propositions d'articles.

b) Avec la ratification par l'Assemblée Générale de l'intégration des membres des défunts CGHRQ et CCHG qui ont souhaité continuer leur route avec nous, nous allons étendre aux marches de l'Auvergne que constituent les anciennes provinces du Rouergue, du Quercy et du Gévaudan les différents types de répertoires créés pour l'Auvergne et le Velay.

c) L'année 1993 marquera le quinzième anniversaire de la création du CGHAV, ainsi que la tenue à nos portes, du XIIème Congrès National de Généalogie (à Vichy). Nous avons l'intention de réaliser à cette occasion plusieurs publications hors série, en souscription, dont un index des articles et informations publiés dans les 62 numéros de "A moi Auvergne !" parus à ce jour. Ainsi nos nouveaux adhérents et amis auront un accès plus facile à la mine de renseignements que constitue notre revue.

Il est, sans doute, prématuré de vous présenter déjà les vœux du conseil d'Administration pour l'année 1993, mais je préfère anticiper que tarder, aussi tous nos souhaits de bonne et heureuse année, et de fructueuses recherches généalogiques !

Yves GLADEL

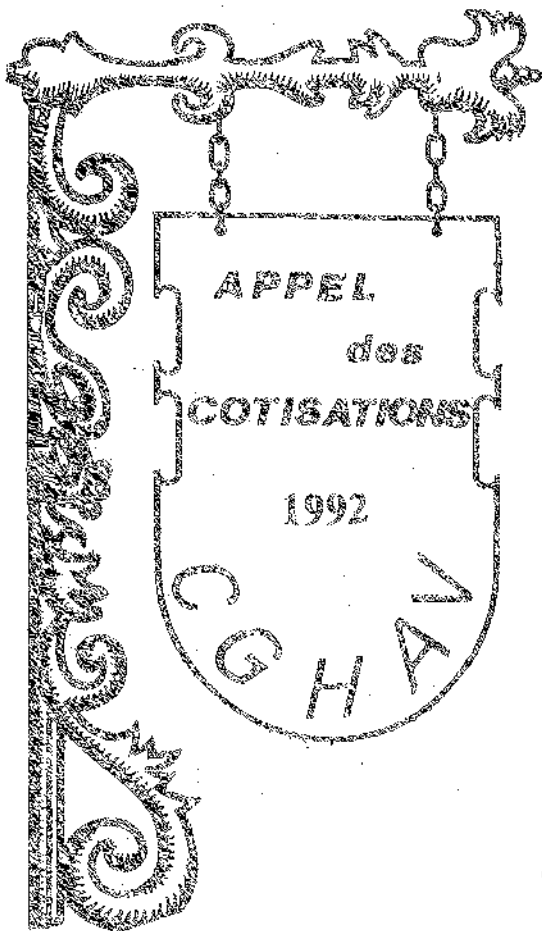

NOS PROJETS

Avec le présent numéro s'achève votre abonnement pour l'année 1992.

Pour recevoir les numéros suivants en 1993, et ainsi toujours mieux approfondir la connaissance des familles de nos régions, nous vous invitons à nous faire parvenir dès à présent le montant de votre cotisation 1993, maintenu pour la troisième année consécutive à :

| | | |
|----------|------------------------------|------------------------|
| FRANCE | Cotisation 1993 simple | 200 francs |
| | Ménages | 220 francs |
| | Bienfaiteur | à partir de 500 francs |
| ETRANGER | Europe | 220 francs |
| | Avion | 250 francs |

Les règlements de vos cotisations 1993 sont à envoyer à Monsieur Robert LECTOING, Trésorier, Vice-Président, à l'adresse ci-dessous en indiquant sur le chèque à l'ordre du CGHAV. Prière de bien penser à préciser votre numéro d'adhérent.

AVIS TRES IMPORTANT - AVIS TRES IMPORTANT - AVIS TRES IMPORTANT - AVIS TRE

Le prochain numéro 63, daté du premier trimestre 1993 ne sera adressé qu'aux adhérents du CGHAV à jour de leur cotisation au 31 janvier 1993. Il n'y aura pas de courrier de relance des retardataires ou des distraits. Faute de règlement, l'envoi du bulletin sera suspendu jusqu'à régularisation. Merci d'avance.

Nous rappelons que, à l'exception des tables de mariages, tous les règlements (cotisations, bulletins anciens, parutions hors série) doivent être libellés à l'ordre du CGHAV et adressés au Trésorier du Cercle :

Monsieur Robert LECTOING
47 rue d'Yerres
91230 MONTGERON
téléphone (1).69.03.55.09

N'attendez pas la dernière minute pour nous envoyer votre règlement,
ce sera chose faite, vous n'aurez plus à vous en soucier
et vous contribuerez à faciliter notre trésorerie.

Par contre, les nouvelles adhésions, les questions, réponses et les textes à paraître dans les bulletins sont à envoyer au Président du CGHAV :

Monsieur Yves GLADEL
18 bis boulevard Victor Hugo
78100 ST GERMAIN EN LAYE
téléphone (1).34.51.52.50

AVIS TRES IMPORTANT - AVIS TRES IMPORTANT - AVIS TRES IMPORTANT - AVIS TRE



* REPAS ANNUEL DE LA SECTION REGION PARISIENNE

Sauf imprévu de dernière minute, le XVIème dîner de la Section Région Parisienne aura lieu cette année le mercredi 6 janvier 1993. Le dîner (vers 20 heures) sera précédé à partir de 18 heures 30 de la réunion habituelle, avec la non moins habituelle conférence.

Une option envisagée est la Maison des Polytechniciens 12 rue de Poitiers 75007 PARIS. Prix : 290 francs par tête.

Toutefois, si le prix ne vous convenait pas, nous chercherions une autre solution (à trouver), entre 150 et 200 francs.

Vous pouvez nous exprimer vos choix et souhaits à l'aide de l'encart en milieu de revue, à renvoyer auprès du Trésorier et Vice-Président pour la Région Parisienne, Monsieur Robert LEOTOING (voir ci-dessus).

Après le choix définitif du lieu, les personnes qui auront exprimé leur choix seront recontactées et pourront établir leur réservation.

Cette tradition établie depuis maintenant de très nombreuses années (la fin des années 1970 !) est toujours l'occasion de moments chaleureux. Soyez nombreux !

* SPECIAL AUVERGNATS EN ERRANCE (RAPPEL)

Il vous reste jusqu'à la mi-novembre pour nous adresser vos articles et recherches à paraître dans le prochain n° 63 du premier trimestre 1993 "Spécial Auvergnats en Errance". Adressez-nous dès maintenant vos articles ! Ce thème recouvre, pour toutes les familles originaires de Basse et Haute Auvergne, du Gévaudan, du Quercy, du Rouergue et du Velay :

- généalogies de familles migrantes,
- biographies d'auvergnats immigrés,
- articles historiques : courants migratoires, métiers de migrants...
- méthodes de recherches,
- découvertes diverses dans les archives d'ici ou là,
- etc...

Nous rappelons que ce numéro spécial sort à l'occasion de la XVème Assemblée Générale du CGHAV, qui se tiendra dans la région Parisienne au printemps 1993 (un peu plus tôt que d'habitude, pour ne pas interférer avec le XIIème Congrès National de généalogie qui aura lieu à Vichy du jeudi 20 mai au dimanche 23 mai 1993).

* LA Vème JOURNÉE INTERNATIONALE DE GÉNÉALOGIE

Elle sera organisée à l'automne 1993 par le Groupement Généalogique de la Région Nord, à Tourcoing, et sera placée sous le thème des "Vies de familles", avec une place spécifique réservée aux associations familiales.

Pour tous renseignements : Archives Municipales de Tourcoing 4 rue des Anges 59200 TOURCOING (téléphone 20.24.89.18), ou bien GGRN BP 62 59118 WAMBRECIÉS CEDEX.

* ACTES DU XIème CONGRES NATIONAL DE GÉNÉALOGIE

Les actes du XIème Congrès National de Généalogie, tenu à Bordeaux du 9 au 12 mai 1991, seront édités par le Centre Généalogique du Sud-Ouest, 1 place Bardineau 33000 BORDEAUX. Prix de la souscription (très bientôt close !) : 140 francs (+ 30 francs d'envoi). Au sommaire :

- Yves PÉLICIER, "Naissance et Connaissance",
- Martine FLEURY, "Psychogénéalogie",
- Jacques DUPAQUIER, "Transmission des comportements",
- François BAUDELAIRE, table ronde sur "Les logiciels de généalogie en langue française",
- Michel BOYÉ, "Douane et généalogie",
- Suzanne QUICHERON-BELLEFONTAINE, "les signalements des employés des départements douaniers aux Pays-Bas autrichiens à la fin du XVIIIème siècle",
- Pierre NIAUSSAT, "Archives de la marine et recherche généalogique",
- Odile HALBERT, "Les registres clandestins de catholicité pendant la guerre civile de la Vendée",
- Jean Pierre POUSSOU, "De la composition et de l'évolution de la population de l'Aquitaine des origines à nos jours, considérée sous l'angle de la mobilité géographique",
- Paul BUTEL, "les dynasties marchandes bordelaises du XVIIIème au XIXème siècle",
- Jean VALETTE, "Généalogies et biographies des protestants de la vallée de la Dordogne aux XVII et XVIIIème siècles",

- Richard AYOUN, "Des marranes au Sud-Ouest de la France",
- Jacqueline LAFFARGUE, "La famille pyrénéenne du XVème au XVIIIème siècle",
- Pierre DUPOUY, "Les prêtres qui vinrent mourir en Gironde pendant la Terreur",
- Bernadette ROSSIGNOL, "Les départs vers les Antilles et les retours en métropole du XVIIème au XIXème siècle",
- Claude MASSÉ, "La recherche généalogique acadienne en France",
- Maurice POINIGNON, "Les familles TRAHAN, en France aux XIXème et XXème siècles",
- Claude DELAYE, "Transferts et mouvements de population entraînés par la colonisation de l'Algérie",
- Livio MISSIR de LUSIGNAN, "Les généalogies françaises de l'Empire Ottoman",
- Michel A. RATEAU, "Les huguenots d'Afrique australe",
- Félicie CERVERA-MARZAL, "Recherches généalogiques en Espagne",
- Benoît de DIERSBACH, "La généalogie en Suisse",
- Marc MARGARIT, "La recherche en France des ancêtres italiens".

* LE XIIème CONGRES NATIONAL DE GÉNÉALOGIE

Il aura lieu, rappelons-le, à Vichy, du jeudi 20 mai 1993 au dimanche 23 mai 1993, son organisation sera assurée par l'Union Généalogique Auvergne-Bourbonnais-Velay.

À cette occasion, Michel TEILLARD d'EYRY, Président Fondateur d'Honneur du CGHAV et qui est le Secrétaire Général de l'UGABV, lance un appel à tous ceux qui accepteraient de donner un peu de leur temps, tant pour le Congrès proprement dit que pour sa préparation et d'aider ainsi à la réussite de cette manifestation.

Vous pouvez contacter Michel TEILLARD d'EYRY : 45 quai Carnot 92210 St CLOUD téléphone (1).46.02.02.11.

* LE 117ème CONGRES DES SOCIETES SAVANTES

Il aura lieu dans notre bonne ville de Clermont-Ferrand du 26 au 30 octobre 1992.

Comité des Travaux Historiques et Scientifiques : 1 rue d'Ulm 75005 Paris, téléphone (1).49.55.23.64 et (1).49.55.23.52.

Comité local d'organisation : Hôtel de Chazerat, rue Blaise Pascal 63000 CLERMONT-FERRAND

* UNE EXPOSITION AUX ARCHIVES DÉPARTEMENTALES DU PUY DE DÔME

L'Association des Amis des Archives du Puy de Dôme compte accueillir, en collaboration avec le Parc des Volcans, une exposition sur l'histoire du paysage, "300 ans d'histoire du paysage dans la Chaîne des Dômes", d'après les travaux d'Y. MICHELIN, pendant tout l'automne 1992.

L'Association des Amis des Archives du Puy de Dôme a tenu son Assemblée Générale le 2 juin dernier. La cotisation annuelle est de 80 francs (CCP 173304 F Clermont-Ferrand), à adresser au Trésorier de l'Association, Mlle LECLERC, Directeur des Archives Départementales du Puy de Dôme, 75 rue de Neyrat 63000 CLERMONT-FERRAND.

* LES ARCHIVES DÉPARTEMENTALES

- Depuis cet été, les Archives Départementales du Puy de Dôme sont informatisées. Dans un premier temps, le réseau Mac Intosh installé sert à la gestion administrative. L'informatique permettra aux Archives Départementales, par exemple, de mieux connaître ses lecteurs et de cerner leurs attentes. Ultérieurement, il n'est pas impossible de penser que les inventaires seraient probablement, eux aussi, informatisés.

- Les Archives Départementales de l'Aveyron ont désormais quitté leur ancien site de la rue Louis Oustry : elles sont maintenant installées dans des locaux réaménagés au 25 boulevard Victor Hugo RODEZ.

* LE CALENDRIER DU CGHAV

Nous vous rappelons ci-dessous les rendez-vous programmés du CGHAV et de ses sections et groupes de travail, pendant les 6 mois à venir (septembre 1992 à mars 1993).

- réunion de la section Puy de Dôme le jeudi 17.09.1992, 18 h au Carrefour d'échanges, rue du Maréchal Foch à Romagnat,
- réunion du groupe Livradois-Forez le dimanche 27.09.1992, 9 h 30 à la Mairie de Marat,
- réunion de la section Région Parisienne le mercredi 07.10.1992, 18 h 30 Foyer Saint Jacques 61 bd Saint Jacques à Paris,
- permanence de la bibliothèque de Clermont-Ferrand le jeudi 08.10.1992, de 17 h à 19 h, 1 rue St Eutrope à Clermont-Fd,
- permanence de la bibliothèque de Clermont-Ferrand le jeudi 22.10.1992,
- réunion de la section Région Parisienne le mercredi 04.11.1992,
- permanence de la bibliothèque de Clermont-Ferrand le jeudi 12.11.1992,
- réunion de la section Puy de Dôme le jeudi 19.11.1992,
- permanence de la bibliothèque de Clermont-Ferrand le jeudi 26.11.1992,
- réunion de la section Région Parisienne le mercredi 02.12.1992,
- permanence de la bibliothèque de Clermont-Ferrand le jeudi 10.12.1992,
- repas annuel de la section région Parisienne le mercredi 06.01.1993 (voir plus haut),
- permanence de la bibliothèque de Clermont-Ferrand le jeudi 14.01.1993,
- réunion de la section Puy de Dôme le jeudi 21.01.1993,

- permanence de la bibliothèque de Clermont-Ferrand le jeudi 28.01.1993,
- réunion de la section Région Parisienne le mercredi 03.02.1993,
- permanence de la bibliothèque de Clermont-Ferrand le jeudi 11.02.1993,
- permanence de la bibliothèque de Clermont-Ferrand le jeudi 25.02.1993,
- réunion de la section Région Parisienne le mercredi 03.03.1993,
- permanence de la bibliothèque de Clermont-Ferrand le jeudi 11.03.1993,
- réunion de la section Puy de Dôme le jeudi 18.03.1993,

A ces dates déjà fixées, il faut ajouter :

- la XVème Assemblée Générale qui devrait avoir lieu en mars ou avril 1993 (la date vous sera communiquée dans le prochain numéro du premier trimestre 1993),
- une ou deux réunions organisées par la section Région Parisienne un samedi après-midi, à l'intention des personnes qui ne pouvaient se rendre aux traditionnels rendez-vous du mercredi soir en raison de l'horaire.

* L'Auvergne dans "Géo"

Le numéro 162 d'août 1992 de la revue "Géo" est essentiellement consacré à l'Auvergne : au delà des spectaculaires illustrations, spécialités de ce mensuel, il faut noter la présence d'articles à connotations historiques. En particulier, Madame Claude GRIMMER y raconte des noces auvergnates célébrées à Salers en 1735.

* NOS PEINES

- Les médias s'en sont fait largement l'écho, ARLETTY s'est éteinte le 23 juillet 1992 à Paris. Avec elle, disparaît un des plus inoubliables destins du cinéma français, et qui a fait entrer dans la légende les figures de Raymonde, "L'Hôtel du Nord", Clara, "Le jour se lève", Dominique, " Les Visiteurs du soir", et combien immortelle, Garance, "Les enfants du Paradis". Mais tout ceci a déjà été dit et évoqué par des voix plus autorisées que les nôtres.

Nous voudrions rappeler aussi l'attachement et la fierté qu'ARLETTY avait pour ses origines. Fille du peuple, parisienne de la banlieue (elle était née à Courbevoie en 1898), elle se rattachait par ses racines à notre Auvergne (sa famille était originaire d'Ayat) et nous avait fait tôt l'honneur de nous rejoindre (sa carte de membre du CGHAV portait le numéro 100).

Un triste hasard a d'ailleurs voulu que l'annonce de sa disparition coïncidat avec la sortie du précédent numéro de cette revue, où son cousin, Monsieur Henri LECLACHE, évoquait (pages 147 à 149) la généalogie des BATHIAT, dont elle était doublement issue.

A ses proches et à ceux qui l'aimaient, le Cercle Généalogique et Héraldique de l'Auvergne et du Velay souhaite exprimer l'expression de sa profonde peine.

- Nous avons eu aussi la peine d'apprendre en juin le décès à l'âge de 67 ans d'un de nos fidèles adhérents, Monsieur René PABIOT (pas de liens de parentés avec l'ex-trésorier du CGHAV), ancien maire de Giat et membre du Cercle depuis de bien nombreuses années (il en était le n° 704).

A son épouse, ses enfants et petits-enfants, nous présentons nos sincères condoléances.

- Enfin, nous avons aussi informés de la disparition le 1er septembre 1992 du Lieutenant Colonel Yves LAVOIX (adhérent n° 314) dans sa 79ème année, membre du Cercle depuis plus de 13 ans.

A son épouse et ses très nombreux enfants et petits-enfants, nous présentons nos regrets les plus sincères.

* NOS JOIES

- Le 16 mai 1992 à Champignelles (86), a été célébré le mariage de Mademoiselle Anne Laure TEILLARD d'EYRY, fille de notre Président d'Honneur et Fondateur et de Madame Michel TEILLARD d'EYRY née LANGALERIE, avec le Comte Gilles WALLET, fils du Comte WALLET et de la Comtesse née BONY de LAVERGNE. Le CGHAV leur présente tous ses vœux chaleureux et sincères de bonheur.

- Nous apprenons le mariage de Mademoiselle Marie Agnès CHAPAT (n° 1277) avec Monsieur VIGNAUD, nous leur présentons toutes nos sincères félicitations.

- Maître Dominique LARCENA (n° 179), très ancien et très fidèle compagnon du CGHAV, nous fait part du mariage de son fils Antoine avec Mademoiselle Sabine du PLESSIS d'ARGENTRÉ, le CGHAV leur présente tous ses vœux de bonheur.

* CHANGEMENTS D'ADRESSE

- Monsieur Daniel PENDARIAS (n° 900), nouvelle adresse : 1, rue Émile Picard, 25000 BESANÇON,
- Madame Marie Agnès CHAPAT-VIGNAUD (n° 1277) : 15, place du Marché au Blé, 78200 MANTES LA JOLIE,
- Madame Geneviève LE BLANC : 84 boulevard Pasteur, 75015 PARIS.

STATUTS DU CGHAV

approuvés lors de l'Assemblée Générale
tenue à Murat le 13 juin 1992

Article 1 :

Il est formé entre les adhérents aux présents statuts une association régie par la loi du 1er Juillet 1901 et le décret du 16 Août 1901 ayant pour titre "Cercle Généalogique et Héraldique de l'Auvergne et du Velay". Son sigle est G.G.H.A.V.

Article 2 : BUTS

Cette Association a pour but de réunir les généalogistes amateurs, où qu'il se trouvent, dont les recherches personnelles les amènent à s'intéresser à l'Auvergne et au Velay, en vue de favoriser les contacts et les échanges d'informations d'ordre généalogique et héraldique sur ces provinces.

Dans ce cadre, elle pourra participer à l'étude et à la diffusion de toutes les actions entreprises aux niveaux régional, national et international pour développer et coordonner la recherche généalogique et héraldique sur l'Auvergne et le Velay et promouvoir des actions d'intérêt général visant à la sauvegarde du patrimoine historique et, en particulier, des documents d'archives anciens.

Article 3 : SIEGE SOCIAL

Il est fixé 18bis, Boulevard Victor Hugo 78100 Saint Germain en Laye. Il pourra être transféré par simple décision du Conseil d'Administration, les réunions de l'Association pourront se tenir en dehors du siège social.

Article 4 : DUREE

La durée de l'Association est illimitée, sauf cas de dissolution prononcée par les trois-quarts au moins des membres présents à l'Assemblée Générale.

Article 5 : COMPOSITION

L'Association se compose de personnes physiques ou morales qui peuvent être :

- a) Membres fondateurs (3)
- b) Membres d'honneur
- c) Membres bienfaiteurs
- d) Membres actifs
- e) Membres correspondants
- f) Membres associés (personnes morales)

Des sections locales, appelées "antennes" peuvent être créées sur décision du Conseil d'Administration, approuvée par l'Assemblée Générale. Ces sections peuvent disposer d'une certaine autonomie financière dans des conditions précisées par le Règlement intérieur.

Article 6 : LES MEMBRES

- Les membres FONDATEURS, sauf refus de leur part, font partie de droit, leur vie durant, du Conseil d'Administration de l'Association où ils sont admis hors quota du nombre d'administrateurs prévu à l'article 10. Ils régissent la cotisation annuelle.
- Ont la qualité de membres d'HONNEUR ceux qui ont rendu des services signalés à l'Association. Ils sont dispensés de cotisation. Toutefois, s'ils cotisent, ils peuvent être élus au Conseil d'Administration et prendre part aux votes.
- Sont membres BIENFAITEURS les personnes qui versent, outre la cotisation annuelle, un droit d'entrée correspondant au moins à cinq fois la cotisation de base.
- Les membres ACTIFS sont ceux qui ont pris l'engagement de verser chaque année une cotisation.
- Les membres CORRESPONDANTS peuvent être dispensés de verser la cotisation en contrepartie de recherches effectuées sur place pour le compte de l'Association. Cette dispense doit avoir été approuvée par le Conseil d'Administration qui en fixe la durée. Ils ne prennent part aux votes que pour autant qu'ils aient payé la cotisation et peuvent alors être élus au Conseil d'Administration.
- Sont membres ASSOCIÉS les personnes morales qui désirent participer à certaines activités du Cercle ; le taux de la cotisation annuelle est fixé par le Règlement intérieur.

Le montant de la cotisation, ainsi que celui du droit d'entrée sont modifiés, le cas échéant par décision de l'Assemblée Générale.

Article 7 : ADMISSION

Pour faire partie de l'Association, il faut avoir été agréé par le Bureau qui statue lors de ses réunions sur les demandes d'admission présentées.

Article 8 : RADIATIONS - EXCLUSIONS

La qualité de membre se perd par :

- a) la démission
- b) le décès
- c) la radiation prononcée par le conseil d'Administration pour non paiement de la cotisation ou pour tout motif estimé suffisant par le Bureau.

En outre, sauf accord formel de ce dernier, il ne sera pas permis aux membres de se prévaloir de leur appartenance à l'Association pour la publication ou la diffusion de travaux, sous forme écrite ou orale, sous peine de radiation d'office et de rectification publique.

- d) l'exclusion prononcée par le conseil d'Administration pour motif grave. L'intéressé ayant été préalablement invité par lettre recommandée avec accusé de réception à se présenter devant le Bureau pour fournir des explications.

Article 9 : RESSOURCES

Les ressources de l'Association comprennent :

- 1) le montant des droits d'entrée et des cotisations
- 2) les subventions de l'Etat, des départements des communes ou de tout autre institution.
- 3) les dons et legs qui pourraient lui être faits.
- 4) les intérêts et revenus des sommes appartenant à l'Association, les économies faites sur les budgets annuels, les capitaux ou immeubles qui lui seraient apportés.
- 5) les recettes de publicité.
- 6) le produit de la vente des publications qui pourraient être faites sous l'égide de l'Association.

Une comptabilité par recettes et dépenses sera tenue et les comptes seront rendus chaque année en Assemblée Générale.

Article 10 : CONSEIL D'ADMINISTRATION

L'Association est dirigée et administrée par un Conseil composé de quatre membres au moins et de quinze membres au plus, élus pour une durée effective de trois années par l'Assemblée Générale et renouvelable par tiers tous les ans. Une mise à jour des renouvellements par tiers des Administrateurs sera présentée à l'Assemblée Générale du 13.06.1992. Les membres sortants sont rééligibles.

Les membres du Conseil sont obligatoirement des personnes physiques.

Le Conseil d'Administration choisit parmi ses membres un bureau composé de :

- un Président
- un ou plusieurs Vice-Présidents
- un Secrétaire
- un Trésorier

Ces deux derniers pouvant, si besoin est, disposer chacun d'un adjoint ; ces deux personnes ne sont pas membres permanents du Bureau.

Le Remplacement du Conseil d'Administration est effectué en Assemblée Générale à bulletin secret.

En cas de vacance, le Conseil pourvoit provisoirement au remplacement de ses membres. Il est procédé à leur remplacement effectif par la plus prochaine Assemblée Générale. Les pouvoirs des membres, ainsi élus, prennent fin à l'époque où devrait normalement expirer le mandat des membres remplacés.

Article 11 : REPRESENTATION DE L'ASSOCIATION

L'Association peut être représentée et engagée par le Conseil d'Administration et, par délégation, par son Bureau, le Président ou toute personne habilitée à cet effet. Le Conseil d'Administration, dans le cadre des résolutions de l'Assemblée Générale, a qualité pour prendre toutes décisions se rapportant à l'objet de l'Association. Les dépenses sont ordonnancées par le Président ou toute personne désignée par le Bureau à cet effet, après avis du Trésorier.

Article 12 : ASSEMBLEE GENERALE

L'Assemblée générale comprend tous les membres de l'Association à quelque titre qu'ils y soient affiliés, à jour de leur cotisation. Elle est convoquée au moins une fois par an par le Président ou une demande du quart des membres cotisant régulièrement. L'Ordre du jour est fixé par le Bureau et porté à la connaissance des membres avant la tenue de l'Assemblée.

Le Président ou l'un des Vice Présidents, ou la personne qu'ils auront désignés en leur absence, assisté d'au moins un membre du conseil d'Administration, préside l'Assemblée et expose la situation morale du Cercle.

Le Trésorier rend compte de sa gestion et soumet à l'approbation de l'Assemblée le bilan de l'exercice clos et le budget prévisionnel pour le nouvel exercice.

Le ou les Commissaires aux comptes, désignés selon les modalités prévues par le règlement intérieur, donnent lecture de leur rapport sur la gestion financière de l'association.

L'Assemblée se prononce sur le rapport moral et le rapport financier.

Il est procédé, après épuisement de l'ordre du jour, au remplacement au scrutin secret des membres du Conseil sortants.

Après cette élection, le conseil d'administration se réunit et procède au renouvellement du Bureau.

L'Assemblée Générale délibère valablement à la majorité des membres votants, présents ou représentés. Elle peut prendre toutes décisions ressortissant des buts de l'Association, en particulier : Admission et radiation de membres, approbation des comptes et des décisions du Conseil d'Administration, modification des statuts, adhésion à d'autres groupements ou fédérations, dissolution. Elle peut apporter son patronage à des ouvrages, études et travaux réalisés par ses membres ou par des personnes extérieures sollicitant son soutien. Elle peut également décerner des prix. La majorité des deux tiers est dans ce cas requise.

Le vote par correspondance ou par procuration est possible. Le nombre de mandats par membre n'est pas limité. Le vote à bulletin secret est obligatoire à la demande d'un ou plusieurs membres et pour le remplacement des membres sortants du Conseil d'Administration.

Article 13 : Règlement intérieur

Un règlement intérieur est établi par le Conseil d'Administration qui le fait approuver par l'Assemblée générale.

Ce règlement est destiné à fixer les divers points, non prévus aux statuts, notamment ceux qui ont trait à l'administration interne du cercle et à l'organisation de ses activités.

Article 14 : PUBLICITE

Les délibérations du Conseil d'Administration et celles des Assemblées sont consignées sur un registre spécial tenu sous la responsabilité du Secrétaire. Les comptes rendus doivent être paraphés par le Président et le Secrétaire auxquels se sont joint le Trésorier toutes les fois que des questions financières sont traitées.

Article 15 : DISSOLUTION

La dissolution peut être prononcée par les trois-quarts au moins des membres présents ou représentés en Assemblée Générale. Dans ce cas, et conformément à l'article 9 de la loi du 1er Juillet 1901 et au décret du 16 Août 1901, un ou plusieurs liquidateurs sont nommés par l'Assemblée générale et l'actif, s'il en est un, est dévolu.



COMPTE RENDU DES ASSEMBLÉES GÉNÉRALES DU 13 JUIN 1992 A MURAT

par Yves GLADEL

Avant ces Assemblées, nous avons quelques inquiétudes, car le début du mois avait été particulièrement arrosé. Le ciel a été clément, et si nous avons bénéficié pour nos Assemblées d'un temps couvert, il ne pleuvait pas, et la journée du dimanche 14 Juin a été ensoleillée.

SAMEDI 13 JUIN

La ville de Murat, par l'intermédiaire de son très actif Directeur du Syndicat d'Initiative, Monsieur Marius LHERME, avait mis à notre disposition la salle du cinéma où se sont déroulées nos réunions. Les sièges étaient confortables, et ont permis de résister à la durée inhabituelle de cette réunion. 38 adhérents étaient présents à ces Assemblées et 255 avaient envoyé leur pouvoir dont certains n'ont pu être exercés en raison de l'absence du mandataire.

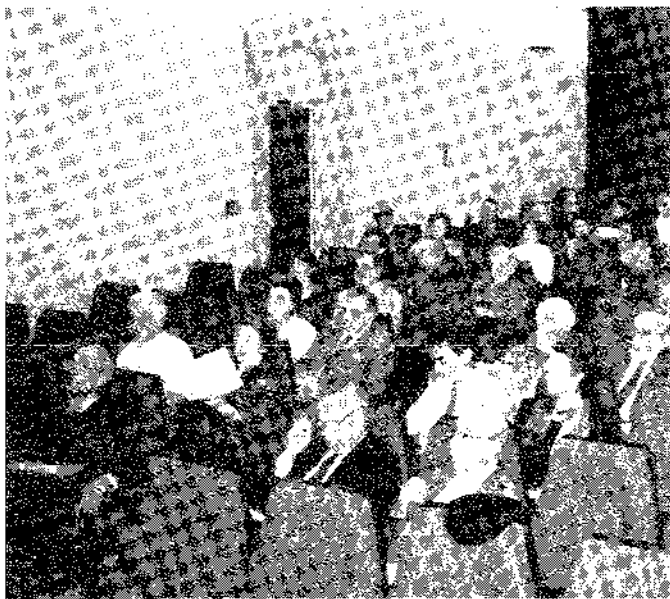

Présents : M. & Mme BEGON-FOURNIER - Marie Françoise BRUNEL - M & Mme Louis CATHELAT - Joseph CHASTEL - Jean François CROHAS - M. & Mme Daniel DEGEORGES - Danièle DEPOIX-PENNET - M. DUC - M. & Mme GASNE - Raoul GIGONZAC - Yves GLADEL - Jean GUERET - Janine GUENET - M. & Mme GUERET - Martine GUICHARD - Philippe JOUVE - Henry JUILLARD - Brigitte LAROYE - Robert LÉOTOING - Henriette MAUREL - Albert MAVEL - Jean Noël MAYET - Claude PERA - M. & Mme Marcel PROVENCHERE - Michel RENARD - Jean ROUCHON - Georges TEILLARD d'ÉVRY - Michel TEILLARD d'ÉVRY - Pierre TEISSÉDRE - Jean Marie THOMAS - Yvette VIDAL - Cécile VIGIER - Henri VITROLLES.

ASSEMBLÉE GÉNÉRALE EXTRAORDINAIRE

Cette Assemblée avait pour but unique la modification des Statuts du CGHAV. Les modifications proposées avaient été adressées à tous les membres du CGHAV à jour de leur cotisation au 1.06.1992, et ont été approuvées à l'unanimité des membres présents et représentés. À noter un total de 274 votants (55 % des membres cotisants).

ASSEMBLÉE GÉNÉRALE

Monsieur Michel TEILLARD d'ÉVRY a rappelé à l'Assemblée la disparition récente de deux de nos plus anciens adhérents Messieurs Jean Jérôme de RIBIER (n°26) et Louis SARRAUSTE de MENTHIERE (n°114) et a demandé d'observer une minute de silence en hommage à leur mémoire.

1. Rapport moral :

L'année 1991 a été une année de transition qui a été marquée par le souhait de Michel TEILLARD d'ÉVRY, notre Président d'Honneur et Fondateur, de passer le relais à une nouvelle équipe.

Au cours de cette année et avant la passation des pouvoirs, il avait pris les mesures d'urgences nécessaires pour assurer la survie du CGHAV, et dont les plus importantes avaient été la nomination de Robert LÉOTOING au poste de trésorier et de Jean Noël MAYET à l'édition de la revue.

Le Président rappelle brièvement la spécificité du CGHAV :

Environ 500 membres actifs dont : 23 % résident au pays, avec une très nette prédominance du Puy de Dôme, 38 % résident en région parisienne, et 39 % résident dans d'autres Départements avec 2 points forts (région Lyonnaise et Marseille-Côte d'Azur). Les adhérents sont donc pour les 3/4 des émigrés à la recherche de leurs racines, et ceci conduit l'action du Bureau du Conseil d'Administration à donner la priorité à l'amélioration de la communication entre les membres :

- La revue "A moi Auvergne !" dont la parution a lieu maintenant au début de chaque trimestre, et dont le contenu est progressivement augmenté. Il faut en remercier Jean Noël MAYET qui a pris en charge l'édition et assume la plus grande partie de la frappe.
- Les réunions d'information traditionnelles ont lieu avec des fréquences variables :
 - . mensuelles dans la région parisienne (9 réunions d'Octobre à Juin),
 - . annuelle pour le Livradois-Forez,
 - . annuelle pour les Combrailles et Limagnes.

- Mais aussi depuis l'automne 1991 de nouvelles réunions ont été organisées :
 - . tous les deux mois à Clermont Ferrand et ouverture d'une bibliothèque,
 - . et, en mai 1992, une réunion à Lyon organisée par notre correspondant, la très active Mme Simone GASNE.
- Les moyens de communication traditionnels (courrier-téléphone) sont largement utilisés et, à la suite d'une enquête, la communication informatique par échange de disquettes a commencé.

Les projets anciens, initiés par Michel TEILLARD d'EYRY et son équipe sont continués ou progressivement réactivés :

- Répertoire des familles étudiées par les membres,
- Table des noms cités dans la revue "A MOI AUVERGNE !",
- Les répertoires alphabétiques de mariages de l'Ancien Régime progressent et une saine compétition s'est initiée entre le groupe Combrailles-Limagnes et le Livradois-Forez qui garde l'avantage du nombre de paroisses dépouillées et de mariages relevés.
- A noter l'apparition des premiers répertoires du Cantal et de la Haute-Loire.

De nouveaux projets ont vu le jour et progressent :

- Le Répertoire des ancêtres Auvergnats des adhérents se constitue, petit à petit, et a déjà permis de découvrir des cousinages inconnus. Ce Répertoire sera surtout utile pour nos nouveaux adhérents.
- Le Répertoire des paroisses et minutes de notaire étudiées.

En résumé, nous avançons, mais il reste encore beaucoup à faire !

Le rapport moral a été approuvé à l'unanimité des présents et représentés.

2. Rapport du Trésorier :

Monsieur LÉOTOING a présenté et commenté le compte d'exploitation et le bilan présentés dans le n° 61 de "A moi Auvergne !".

La santé financière du CGHAV est bonne, et Le Président propose d'utiliser une partie du bénéfice à des investissements informatiques pour accélérer la saisie des données recueillies par les adhérents.

M. Georges TEILLARD D'EYRY a suggéré d'utiliser des modes de placement des excédents de trésorerie plus rémunérateurs que le simple livret A de la Caisse d'Épargne. Dont acte.

Les comptes ont été approuvés à l'unanimité des présents et représentés.

NDLR : à noter que la présentation d'un rapport financier peut être joyeuse...

3. Elections des Administrateurs :

Deux de nos plus anciens administrateurs MM. Christian de SEAUVE et Guy TAILLADE avaient manifesté leur désir d'être déchargés de leur fonction, en raison de leurs occupations professionnelles. Ce fut avec regret que leur demande a été acceptée, car ils étaient, tous les deux, très actifs dans le domaine associatif. Qu'ils soient remerciés pour leur activité passée et leur future collaboration. Le mandat de 5 mandats d'Administrateurs arrivaient à expiration, et 2 d'entre eux ne se représentaient pas, 274 adhérents ont voté et les résultats sont les suivants :

- Mme Blanche BEGON-FOURNIER, élue à la place de Yves OGIER-LAMARTINIE qui ne représente pas
- Philippe JOUVE, élu en remplacement de Guy TAILLADE démissionnaire
- Yves GLADEL, réélu
- Michel RENARD, réélu
- Mme Isabelle MASSON-MALFANT, réélue

Un poste reste vacant à la suite de la décision de M. Christian de SEAUVE de ne pas se représenter. Ce poste sera réservé pour un candidat, représentant la Haute-loire.

Ces administrateurs sont élus pour une durée de 3 ans.

4. Bureau du CGHAV :

Après l'Assemblée générale, le Conseil d'Administration s'est réuni, et a constitué son Bureau pour l'année 1992-93 :

Président : Yves GLADEL

Trésorier : Robert LÉOTOING

Secrétaire : Jean Noël MAYET (Mme Brigitte ALIZARD ayant souhaité être remplacée - elle reste toutefois membre du Conseil d'Administration).

Vice Président : Robert LÉOTOING pour la Région Parisienne

Vice Président : Daniel DEGBORGES pour la Section Puy de Dôme

5. UGABV et préparation du Congrès National de Généalogie (Vichy 1993) :

Monsieur Raymond BOUDRY, Président de l'UGABV fait le point sur l'état d'avancement de la préparation du XIIème Congrès, qui doit avoir lieu à Vichy du 20 au 23 mai 1993.

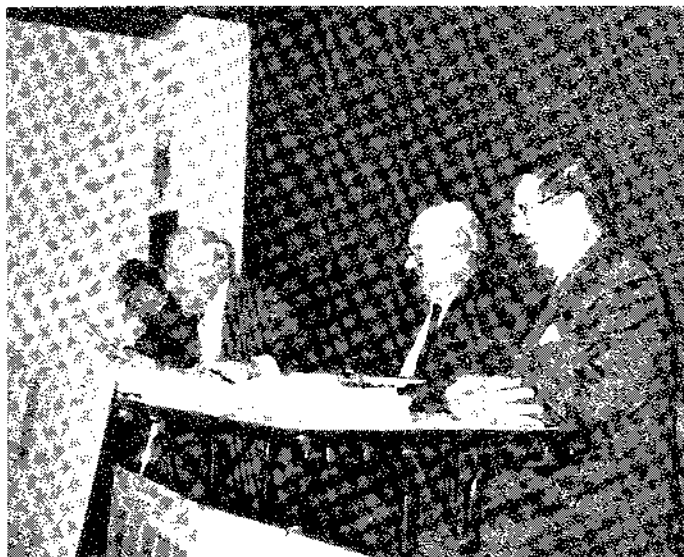

6. Activités et travaux du CGHAV :

A noter la création dans la Section Puy de Dôme de nouveaux groupes de travail qui prennent en charge le territoire laissé en friche par les groupes Combrailles-Limagnes et Livradois-Forez.

Ces deux groupes ont pris les noms de : Comtés d'Auvergne et Volcans-Val d'Allier et sont animés par Mmes Blanche BEGON-FOURNIER et Marie Françoise BRUNEL.

7. Intégration dans le CGHAV des anciens adhérents du CGHRQ et du CGHG :

Monsieur Michel TEILLARD d'EYRY donne les résultats du sondage effectué dans "A MOI AUVERGNE !" auprès des adhérents de ces cercles. Une large majorité des réponses est favorable à une intégration.

L'Assemblée Générale approuve à l'unanimité l'intégration.

CONFERENCE DU PROFESSEUR BERNARD VINATIER SUR "LES NORMALIENS DU CANTAL DE L'AN III

Le Professeur Bernard VINATIER a présenté une très intéressante conférence sur un sujet peu connu : la création, lors du début de la Révolution, d'une école normale pour fournir à la nation les cadres dont elle avait besoin.

Il a présenté les divers candidats cantaloux de cette école, leurs origines et leur devenir.

L'origine du normalien Jean TEILLARD a donné lieu à un échange de vues intéressant entre Georges TEILLARD d'EYRY et le conférencier.

Cette conférence ayant duré un peu plus longtemps que prévu, la visite de la ville ancienne de Murat a été écourtée et s'est bornée à la visite de la Maison de la Faune sous la conduite de Monsieur Marius LHERME.

Cette Maison de la Faune est installée dans une vieille maison de Murat qui abritait, autrefois l'ancienne Sous-Préfecture. La présentation des animaux et oiseaux est mise en valeur d'une manière remarquable par des dioramas représentant divers paysages du Cantal.

Un dîner très animé réunit les participants de l'Assemblée à l'Hôtel des Messageries.

DIMANCHE 14 JUIN

Les activités de ce dimanche matin furent multiples : visite du vieux Murat par certains, petite excursion au remarquable site de la très vieille église de Bredons (XIème siècle), pour d'autres enfin, une partie de la matinée fut consacrée à la visite du château de Pesteils à Polminhac, où nous fumes accueillis, en ordre dispersé par le Marquis de MIRAMON PESTRELS (CGHAV - 25) qui a tenu à nous présenter lui-même l'histoire du château de sa famille.

Un déjeuner, fort sympathique, réunit la quasi totalité des participants avant une excursion touristique au sommet du Plomb du Cantal pour les derniers fidèles.

Au revoir, et rendez-vous pris pour le quinzième anniversaire du CGHAV au printemps 1993.

MERCI !

Nous ne voulons pas terminer ce compte-rendu sans évoquer ceux qui, à l'occasion du renouvellement du Conseil d'Administration, ont souhaité ne pas renouveler leur mandat, et auxquels nous exprimons, au nom du Cercle, nos remerciements pour leur action passée :

- Christian de SEAUVE, Vice-Président pour la Haute-Loire, y a incarné la continuité et la permanence de la présence du CGHAV dans ce département depuis les origines du Cercle en 1978 (14 ans !), il nous avait encore l'année dernière offert une remarquable Assemblée Générale au Puy...
- Guy TAILLADE, au Conseil d'Administration depuis 1980 (lui aussi un Ancien !), et qui a rempli ses fonctions avec dévouement et persévérance, dans des tâches nombreuses, comité de lecture, bibliographie, Cantaloux de Paris, relations avec la Ligue Auvergnate.
- Yves OGIER-LAMARTINIE, élu en 1989, et qui a toujours assidûment participé aux réunions du conseil d'Administration.
- Brigitte ALIZARD, qui reste Administrateur, mais abandonne ses fonctions de Secrétaire, qu'elle exerçait avec abnégation, gentillesse et sourire depuis 1984 (fonction essentielle mais ingrate !).

LES CODES INSEE DES COMMUNES : LA LOZERE

par la Rédaction

A l'attention de nos amis du Gévaudan, nous publions ci-dessous la liste des numéros INSEE des communes de la Lozère. Y figurent les modifications et suppressions survenues depuis 1943.

| | | |
|-----------------------------|------------------------------|-----------------------------------|
| 48001 ALBARET LE COMTAL | 48051 LA COLLET DE DEZE | 48095 MENDE |
| 48002 ALBARET SAINTE MARIE | 48052 COMBRET | 48096 MEYRUEIS |
| 48003 ALLENC | 48053 CUBIERS | 48097 MOISSAC VALLÉE FRANÇAISE |
| 48004 ALTIER | 48054 CUBIÉRETTES | 48098 MOLEZON |
| 48005 ANTRENAS | 48055 CULTURES | 48099 LE MONESTIER PIN MORIES |
| 48006 ARCOMIE | | 48100 MONTBEL |
| 48007 ARZENC D'APCHER | 48056 ESCLANÈDES | 48101 MONTBRUN |
| 48008 ARZENC DE RANDON | 48057 ESTABLES | 48102 MONTJÉZIEU |
| 48009 AUMONT AUBRAC | | 48103 MONTRODAT |
| 48010 AUROUX | 48058 LA FAGE MONTIVERNOUX | |
| 48011 AUXILLAC | 48059 LA FAGE SAINT JULIEN | 48104 NASBINALS |
| | 48060 FAU DE PEYRE | 48105 NAUSSAC |
| | 48061 FLORAC | 48106 NOALHAC |
| 48012 LE BACON | 48062 FONTANES | |
| 48013 BADAROUX | 48063 FONTANS | 48107 PALHERS |
| 48014 BAGNOLS LES BAINS | 48064 FOURNELS | 48108 LA PANOUSE |
| 48015 LES BALMELLES | 48065 FRAISSINET DE FOURQUES | 48109 LA PARADE |
| 48016 BALSIEGES | 48066 FRAISSINET DE LOZERE | 48110 PAULHAC EN MARGERIDE |
| 48017 BANASSAC | | 48111 PELOUSE |
| 48018 BARJAC | 48067 GABRIAC | 48112 PIERREFICHE |
| 48019 BARRE DES CEVENNES | 48068 GABRIAS | 48113 PIN MORIES |
| 48020 BASSUREL | 48069 GATUZIERES | 48114 PLANCHAMP |
| 48021 LA BASTIDE PUYLAURENT | 48070 GRANDRIEU | 48115 LE POMPIDOU |
| 48022 BÉDOUES | 48071 GRANDVALS | 48116 LE PONT DE MONTVERT |
| 48023 BELVEZET | 48072 GREZES | 48117 POURCHARESSES |
| 48024 BERC | | 48118 PRADES |
| 48025 LES BESSONS | 48073 LES HERMEAUX | 48119 PRADES |
| 48026 BLAVIGNAC | 48074 HURES LA PARADE | 48120 PRÉVENCHERES |
| 48027 LES BONDONS | | 48121 PRUNIERES |
| 48028 LES BONDONS | 48075 ISPAGNAC | |
| 48029 LE BORN | | 48122 QUÉZAC |
| 48030 BRENOUX | 48076 JAVOLS | |
| 48031 BRION | 48077 JULIANGES | 48123 RECOULES D'AUBRAC |
| 48032 LE BUISSON | | 48124 RECOULES DE FUMAS |
| | 48078 LACHAMP | 48125 LE RECOUX |
| 48033 CANILHAC | 48079 LAJO | 48126 RIBENNES |
| 48034 LA CANOURGUE | 48080 LANGOGNE | 48127 RIEUTORT DE RANDON |
| 48035 LA CAPELLE | 48081 LANUÉJOLS | 48128 RIMEIZE |
| 48036 CASSAGNAS | 48082 LAUBERT | 48129 ROCLES |
| 48037 CHADENET | 48083 LES LAUBIES | 48130 ROUSSES |
| 48038 CHAMBON LE CHATEAU | 48084 LAVAL ATGER | 48131 LE ROZIER |
| 48039 CHANAC | 48085 LAVAL DU TARN | |
| 48040 CHASSERADES | 48086 LUC | 48132 SAINT ALBAN SUR LIMAGNOLE |
| 48041 CHASTANIER | | 48133 SAINT AMANS |
| 48042 CHASTEL NOUVEL | 48087 MALBOUZON | 48134 SAINT ANDÉOL DE CLERGUEMORT |
| 48043 CHATEAUNEUF DE RANDON | 48088 LA MALENE | 48135 SAINT ANDRÉ CAPCEZE |
| 48044 CHAUCHAILLES | 48089 LE MALZIEU FORAIN | 48136 SAINT ANDRÉ DE LANCIZE |
| 48045 CHAUDEYRAC | 48090 LE MALZIEU VILLE | 48137 SAINT BAUZILE |
| 48046 CHAULHAC | 48091 MARCHASTEL | 48138 SAINT BONNET DE CHIRAC |
| 48047 LA CHAZE DE PEYRE | 48092 HARVEJOLS | 48139 SAINT BONNET DE MONTAROUX |
| 48048 CHEYLARD L'ÉVÊQUE | 48093 MAS D'ORCIERES | 48140 SAINT CHÉLY D'APCHER |
| 48049 CHIRAC | 48094 LE MASSEGRES | 48141 SAINT CHÉLY DU TARN |
| 48050 COCURES | | |

| | | | | | |
|-------|---------------------------------|-------|-----------------------------|-------|-------------------------|
| 48142 | SAINTE COLOMBES DE PEYRE | 48163 | SAINTE JULIEN DES POINTS | 48183 | SAINTE SAUVEUR DE PEYRE |
| 48143 | SAINTE COLOMBE DE MONTAURoux | 48164 | SAINTE JULIEN DU TOURNEL | 48184 | SAINTE SYMPHORIEN |
| 48144 | SAINTE CROIX VALLÉE FRANÇAISE | 48165 | SAINTE LAURENT DE MURET | 48185 | LES SALLELLES |
| 48145 | SAINTE DENIS EN MARGERIDE | 48166 | SAINTE LAURENT DE TREVES | 48186 | LA SALLE PRUNET |
| 48146 | SAINTE ENIMIE | 48167 | SAINTE LAURENT DE VEYRES | 48187 | LES SALCES |
| 48147 | SAINTE ETIENNE DU VALDONNEZ | 48168 | SAINTE LÉGER DE PEYRE | 48188 | SERVERETTE |
| 48148 | SAINTE ETIENNE VALLÉE FRANÇAISE | 48169 | SAINTE LÉGER DU MALZIEU | 48189 | SERVIERES |
| 48149 | SAINTE EULALIE | 48170 | SAINTE MARTIN DE BOUBAUX | | |
| 48150 | SAINTE FLOUR DE MERCOIRE | 48171 | SAINTE MARTIN DE LANSUSCLE | 48190 | TERMES |
| 48151 | SAINTE FRÉZAL D'ALBUGES | 48172 | SAINTE MAURICE DE VENTALON | 48191 | LA TTEULE |
| 48152 | SAINTE FRÉZAL de VENTALON | 48173 | SAINTE MICHEL DE DEZE | 48192 | TRÉLANS |
| 48153 | SAINTE GAL | 48174 | SAINTE PAUL LE FROID | | |
| 48154 | SAINTE GEORGES DE LÉVÉJAC | 48175 | SAINTE PIERRE DE NOGARET | 48193 | VEBRON |
| 48156 | SAINTE GERMAIN DU TEIL | 48176 | SAINTE PIERRE DES TRIPIERS | 48194 | VIALAS |
| 48157 | SAINTE HÉLENE | 48177 | SAINTE PIERRE LE VIEUX | 48195 | LES VIGNES |
| 48158 | SAINTE HILAIRE DE LAVIT | 48178 | SAINTE PRIVAT DE VALLONGUE | 48196 | LE VILLARD |
| 48159 | SAINTE JEAN CHAZORNE | 48179 | SAINTE PRIVAT DU FAU | 48197 | LA VILLEDIEU |
| 48160 | SAINTE JEAN LA FOUILLOUSE | 48180 | SAINTE ROME DE DOLAN | 48198 | VILLEFORT |
| 48161 | SAINTE JÜÉRY | 48181 | SAINTE SATURNIN | | |
| 48162 | SAINTE JULIEN D'ARPAON | 48182 | SAINTE SAUVEUR DE GINESTOUX | | |

Les modifications dans la carte communale depuis 1943 sont les suivantes :

1973 Arcomie est rattachée au Bacon
1973 Auxillac est rattachée à la Canourgue
1973 Le Bacon devient les Monts Verts
1961 Bagnols devient Bagnols les Bains
1964 Les Balmelles devient Pied de Borne
1958 Barre devient Barre des Cévennes
1973 Berc est rattachée au Bacon
1973 La Capelle est rattachée à la Canourgue
1972 La Chaze devient la Chaze de Peyre
1964 Combret est rattachée à Altier
1971 Hures devient Hures la Parade
1961 Moissac devient Moissac Vallée Française
1974 Le Monastier devient le Monastier Pin Moriès
1973 Montjézieu est rattachée à la Canourgue
1971 La Parade est rattachée à Hures la Parade
1974 Pin Moriès est rattachée au Monastier Pin Moriès
1964 Planchamp est rattachée aux Balmelles
1972 Prades est rattachée à Sainte Enimie
1961 Rieutort devient Rieutort de Randon
1972 Saint Chély du Tarn devient Mas Saint Chély
1965 Sainte Colombe de Montaurou est rattachée à Grandrieu
1958 Saint Croix devient Sainte Croix Vallée Française
1961 Saint Denis devient Saint Denis en Margeride
1964 Saint Jean Chazorne est rattachée aux Balmelles
1973 Le Villard est rattachée à Chanac

PATRONYMES de PRADES

par Marie José COUR

Ayant dépouillé systématiquement les registres paroissiaux de Prades d'Allier (Haute Loire), voici la liste des patronymes trouvés dans les registres paroissiaux (1670-79 et 1694). Détenant la copie de tous ces actes, je peux répondre à toute personne intéressée par un de ces patronymes.

Sources : 5AD E dépôt 129, 1670-79 et 1694)

HABITANTS DU VILLAGE

- . ALLIER-AMAND-ARNAUD,
- . BARNIER-BARTHELEMY-BASSET(TE)-BESQUEUT-BESSE-BOUGRAND-BOUSCHET ou BOUSCHER-BOYER-BREDOIRE-BRINGIER,
- . CASSAN-CELERIER-CHADERSAT-CHANTILLAC-CHARRE(Y)RE-CHAUSSE-CHOUQUET-CORNAYRE-COUR(T) ou de COUR-COURTIAL-COURTIN,
- . DUPIN-DUPOUY,
- . EYRAUD,
- . de la FAYE de CHAMBARON-FLANDIN,
- . GARRET-GEORGES-GLEYSE-GRAVEJAT-GUETTE-GUILLE,
- . JAMME-JOUMARD-JOUVE,
- . LAURENS ou LAURENT-de LODINE-
- . MALACHER-MALAURE-MARTIN-MARTINOL-MEYNARD-MEZARD-MICHEL,
- . de NOPCES,
- . PARIE(R)-PASCAL-PAULET-POLVERIC-POMIER-PORTAL-POUSOL(S)-POUSSE-PRADES,
- . SAUGUET ou SAUGUEZ-SAURET-SERVIÈRES,
- . TEYSSIER-TORRETTE,
- . VEISSEIRE-de VERGEZAC-VILLERET.

NOMS TROUVES OCCASIONNELLEMENT

- . AMARGIER-ANRUES-AURIAT-AUROU(X),
- . BARRAUD-BARRE(T)-BARREYRE-BERNARD-BONHOME-BONNET-BOUCHE-BRANCIAL-BRONIER,
- . CAMOIN-CHABAT-CALENDAR-CHALUS-CHANCELADE-CHANIS-CHELE-de CHOSSAT-CODERC-CONDON-CONIS-CUBISOLLES,
- . DUMAS-DURAND,
- . ESTARGOUT,
- . FAURÉ-FOUGÈRE-FOURNIER,
- . GALLES-GRANGET-GUINHEBERT,
- . MEDARD-MOINE,
- . PAGES-de POINSAT-de POMPERAN d'ALLY-POUSSE-POUTET-PRAT-PRIORET,
- . ROCHE-ROCHEFORT d'ALLY-ROUX, de ROYS,
- . STAUGUES,
- . TARREYRE-TORRENT-TUZET,
- . VACHER-VA(L)LES-de VINZELLES.



**LA MAISON DE DOUHET EN HAUTE AUVERGNE
BRANCHE DES SEIGNEURS DE CUSSAC**

par Odile GRANGE

NDLR : A la suite de la parution dans "A moi Auvergne !" n° 60 Spécial Cantal pages 73 à 79, nous avons reçu de Madame Odile GRANGE des informations complémentaires sur la branche des seigneurs de Cussac qu'il nous a paru intéressant de signaler à l'attention des lecteurs.

- II.2 Jacques de DOUHET x Helips de BOMPART, fille de Blardin BOMPART. "Main levée donnée le 26.09.1488 par le Commissaire député par le Roi pour le recouvrement des transferts dans le bailliage des Montagnes d'Auvergne à noble homme Jacques de DOUHET, écuyer, seigneur de CUSSAC, à cause de la saisie que l'on avait fait de tout ce qu'il tenait en fief dans le bailliage par ce qu'il avait prouvé qu'il vivait noblement et que Blardin BOMPART dont sa femme était l'héritière avait payé la finance qu'il devait pour ces mêmes biens."
- III Jacques de DOUHET, seigneur de Cussac et de Viminier, x (Cm 12.10.1519 de la BARRE, notaire à Colonges du diocèse de Limoges) x (Cm 12.10.1519 de la BARRE, notaire à Colonges) noble Françoise de la VERGNE, fille de Jean de la VERGNE, seigneur de Juillac, et de Catherine FOUCHIERE. Il teste le 08.08.1535 (VAIRES, notaire à Chaussenac), 3 enfants cités:
1. Jacques , fils aîné, qui suit,
 2. Bertrand,
 3. Louis.
- IV Jacques de DOUHET, seigneur de Cussac (diocèse de Clermont) et seigneur de Viminier (diocèse de Limoges) x (Cm 13.08.1560 CHAHERAS) Gabrielle de MURAT, fille de François de MURAT et de Jeanne de FLAGEAC. Il teste le 01.07.1595 (VAIRES, notaire à Chaussenac) dont au moins un fils Melchior, aîné.
- V Melchior de DOUHET, écuyer, seigneur de Cussac, x (Cm 13.02.1596 GREGOIRE, notaire de la Rode) Marguerite de la SALLE, fille de Jean de la SALLE , écuyer.
- VI Pierre de DOUHET, écuyer, x (Cm 01.03.1628 GARCELLON, notaire à St Aulaire) Antoinette Françoise de PLAIGNES, fille de Jacques, seigneur du Teil et de Plaignes, de St Aulaire (diocèse de Clermont) et de Catherine de FONTANGES.
- VII Jacques de DOUHET de CUSSAC x (Cm 23.11.1649 (ou 1659) DELALO, notaire à Mauriac) Marie de la BARRE, fille de Léger de la BARRE et d'Antoinette VIGIER.
- VIII Jacques de DOUHET de CUSSAC ° 25.04.1676 Chaussenac. En Août 1693 - Preuves de la noblesse de Jacques de DOUHET de CUSSAC présenté pour être reçu page du Roi dans sa grande écurie sous le commandement de S.A. Monseigneur le Comte d'ARMAGNAC, grand écuyer de France.

FAMILLES DE MURAT ETUDIÉES

par Henri VITROLLES

Liste des familles de Murat dépouillées en totalité ou en partie (complément à l'article relatif aux tisserands de Murat paru dans le n° 60 Spécial Cantal, pages 66 à 69) :

| | | | | | |
|---------------------|-----------|------------------|------------|-----------------|--------------|
| ANDRIEU (bouchers) | 1699-1848 | DEVIERS | 1620-1723 | PONS (bouchers) | 1609-XXème |
| ANDRIEU (greffiers) | 1520-1730 | ESCAILLE | 1700-1859 | POUDEROUX | 1640-1730 |
| BASSET | 1600-1791 | FOURES | 1580-1699 | QUEUILH | 1575-1700 |
| BLANCHET | 1570-1664 | GAUTHIER | 1600-XXème | RANCILHAC | 1590-1660 |
| BLAU | 1570-1729 | GERMA (IN) | 1571-1624 | RECODERE | 1575-1700 |
| BONNET | 1602-1832 | GIBRAT | 1610-1689 | RICHARD | 1573-1697 |
| CHASTANG | 1630-1693 | GROFFAL | 1610-1676 | ROCHE | 1650-1726 |
| COMBES | 1610-1691 | GUIGNEBOURG | 1605-1692 | SENIARGOUX | 1580-1659 |
| COMBES (dit BOULE) | 1648-1726 | LABOUR | 1610-1676 | RODIER | 1625-XXIXème |
| DANTY | 1570-1662 | NICOLAS | 1635-1751 | ROUX | 1600-1760 |
| DAUCOU | 1570-1662 | PARROT | 1580-1720 | RUYNES | 1600-1654 |
| DELARBRE (Delaumur) | 1550-1659 | PAUTARD | 1610-1816 | SEGRET | 1600-1731 |
| DELCHER | 1670-1769 | PESCHAU | 1580-1740 | TEISSEDE | 1600-1745 |
| DELORME | 1570-1716 | PICHOT | 1575-1750 | TRAVERSE | 1603-1673 |
| DESLANDIS | 1580-1695 | PONS (marchands) | 1600-XXème | VERGNES | 1580-1650 |

UNE ASCENDANCE CANTALIENNE

par Michelyne ROUBY

- I - Jean ROUBY, brassier, ° vers 1701 x Helix RIGAL ou TESSEYRE dont au moins :
- 1 - Antoine qui suit,
 - 2 - Catherine ° 07.03.1742 à "Farges" Virargues x à Virargues le 24.11.1773 Louis ESTHIEU + 31.10.1821 à Farges dont 3 enfants au moins nés à Virargues,
 - Antoine ° 26.08.1774,
 - Pierre ° 15.06.1776,
 - Jean ° 05.10.1777 + 22 Thermidor An 11 à Virargues.
- II - Antoine ROUBY, laboureur, ° 22.05.1738 à Farges, + 14 Nivôse An 11 à Farges, x 23.09.1777 à Virargues Catherine dite Françoise ROUSSILLE, ° 01.10.1751 à Farges, + 11 Pluviôse An 7 à Farges, fille de Etienne ROUSSILLE, brassier, et de Catherine ESTHIEU. Ils ont eu au moins les enfants suivants :
- 1 - Jean qui suit,
 - 2 - Isaac ° 06.02.1781 à Farges,
 - 3 - Catherine, cultivatrice, ° 05.09.1783 à Farges x 24.09.1812 à Virargues Pierre BILLON,
 - 4 - Marie ° vers 1784 à Farges + 03.08.1840 à Farges,
 - 5 - Charles cultivateur, ° 27.06.1786 à Farges + 18 Fructidor An 12 à Farges,
 - 6 - Jeanne ° 04.06.1788 à Farges,
 - 7 - Catherine, cultivatrice, ° 11.03.1791 à Farges + 1er Brumaire An 13 à Virargues,
 - 8 - Marguerite ° 3 Pluviôse An 3 à Farges.
- III - Jean ROUBY, cultivateur, meunier, adjoint au maire de Farges, ° 18.04.1779 à Farges, + 27.10.1839 à Farges x 20.05.1812 à Virargues Helix CHIROL, ° 4 Floréal An 3 à Farges, + 12.04.1847 à Virargues, fille de Jean CHIROL, cultivateur, + à Farges 6 Ventôse An 3 et de Helix MARTIN. Ils ont eu au moins les enfants suivants :
- 1 - Guillaume qui suit,
 - 2 - Michel ° 16.01.1815 à Farges,
 - 3 - Jean ° 01.09.1816 à Farges,
 - 4 - Catherine ° 25.10.1817 à Farges, + 04.09.1885 à Virargues x 06.08.1845 à Virargues Antoine BOYER, ° 13.01.1814 à Chastel sous Murat, + 11.2.1866 à Cette (Hérault), dont au moins,
 - Isaac ° vers 1848,
 - Jean ° 13.03.1852 à Farges x 08.01.1874 à Virargues Marie LEON, ° 11.11.1852 à Saint Flour,
 - 5 - Marguerite, domestique, ° 10.07.1820 à Farges dont Jean ROUBI ° 04.06.1854 à Farges,
 - 6 - Louise dite Elisabeth ou Elisa, meunière, ° 12.07.1822 à Farges + 20.11.1885 à Farges x 06.01.1847 à Virargues Jean DESEVERAC ou de SEVERAC, d'Allanche, cultivateur, puis meunier, dont au moins,
 - Magdeleine ° 03.03.1850 à "Bacy" Allanche x 30.04.1873 à Virargues Toussaint CHABANON ° 13.07.1850 à Ségur,
 - Claude ° 08.10.1854 à Farges + 25.03.1879 à "Mazières" Chalinargues, x 18.05.1880 à Virargues Jeanne Marie ROUSSET, ° 05.09.1855 à Cours (Rhône), veuve de Jean ROUBY,
 - Pierre ° 24.05.1862 à Farges x 05.03.1885 à Virargues Virginie PASCAL,
 - Marie ° 03.06.1866 à Farges x 17.11.1884 à Virargues Michel LAINET,
 - 7 - Guillaume, marchand colporteur puis cultivateur, ° 07.05.1824 à Farges + 29.11.1876 à Farges x 21.08.1850 à Virargues Marguerite Marie FALSIMARGNES-CIBIEL ° 12.10.1820 à Chastel sous Murat, dont au moins,
 - Jean, cultivateur, ° 11.03.1852 à Farges + 25.03.1879 à Mazières, x 24.08.1875 à Virargues Jeanne Marie ROUSSET, ° 05.09.1855 à Cours (Rhône), dont Jean ° 20.06.1878 à Mazières, + 1918 (Guerre), x 14.11.1902 à Virargues Mélanie CHAUVET, ° 06.10.1875 à "Auxilhac" Virargues,
 - Maria ° 31.10.1854 à Farges,
 - Eugénie ° 18.03.1857 à Farges x 01.05.1882 Guillaume RIGAL ° 14.08.1859 à Auxilhac, cultivateur à "Brujaleine" Chastel sous Murat,
 - Elise, cultivatrice, ° 29.01.1859 à Farges x 20.07.1878 à Virargues Louis LOURS, menuisier, ° 29.05.1853,
 - Marguerite ° 21.12.1860 à Farges
 - 8 - Antoine, marchand, ° 19.11.1826 à Farges + 27.11.1872 à Virargues x 06.09.1865 à Virargues Elisabeth BADUEL,
 - 9 - Jean, aubergiste, ° 05.02.1832 à Farges + 13.06.1901 à Virargues x Anne COUDERAYE, aubergiste, dont au moins :
 - Antoine ° 27.10.1858 à Farges,
 - Catherine ° 09.02.1861 à Farges,
 - 10 - Marguerite, cultivatrice, ° 01.04.1834 à Farges x 03.06.1863 à Virargues Guillaume PRAT ° 11.02.1836 à Murat,
 - 11 - Toinette, couturière, ° 24.02.1836 x 29.08.1856 à Virargues Jean JUILLIARD cultivateur, ° 18.07.1819 à Ségur.
- IV - Guillaume ROUBY, colporteur dans la rouennerie, ° 02.06.1813 à Farges + 07.11.1902 à Bellegarde x 09.06.1835 à Bellegarde Marie Henriette BARBON, ° 16.01.1815 à Bellegarde (Loiret), fille de Jean BARBON, colporteur en étoffes, ° ..03.1785 à Molesdes (Cantal) et Marie Colombe DARDY, ° 15.04.1784 à Bellegarde. Ils ont eu 7 enfants vivants :

- 1 - Henriette Anne dite Céleste, modiste lingère, ° 23.02.1835 à Bellegarde + 20.08.1912 Paris 10ème x 12.08.1857 à Bellegarde Paul Jean Baptiste TOULOT, cocher, ° 13.04.1835 à St Loup Villangrette (Doubs), dont,
 - Paul Casimir ° 03.08.1859 à Bellegarde + 23.01.1862 Paris 10ème,
 - Charles Casimir, coupeur, ° 10.09.1860 à Bellegarde + 09.02.1885 Paris 10ème,
 - Paul dit Émile, imprimeur, ° 18.11.1862 à Paris 10ème + 24.10.1887 Paris 10ème x 19.06.1884 Paris 10ème
 Marcelline Louise HALLOCHE, ° 15.09.1858 à Paris, fille de Joseph Alexandre HALLOCHE et de Joséphine Léonie
 BOURSIER, + 27.03.1891 Paris 10ème, dont Casimir Albert ° 18.04.1885 Paris 10ème,
 - Jules Constant, imprimeur, ° 02.02.1866 à Paris 10ème + 24.07.1885 Paris 10ème
 - Marie Pauline, cravatière, ° 14.12.1868 à Paris 10ème x 19.05.1888 Paris 10ème Pierre Louis RAVET, ° 03.11.1862
 Paris, comptable, fils de Louis Thomas RAVET et de Marie Anne Rose GAY,
 - Henriette Louise ° 27.06.1889 Paris 10ème x 22.02.1919 Marius Émile STAHL,
- 2 - Jean dit Casimir qui suit,
- 3 - Henriette Anne Aglaé dite Aurélie, couturière, ° 27.12.1840 à Bellegarde + 22.07.1890 à Bellegarde, x¹ 12.11.1863
 à Paris 10ème Rose Joseph ROUSSELOT dont,
 - Julia, mannequin, ° 08.12.1863 Paris 10ème + 20.01.1966 à Evreux (Eure) x¹ 10.05.1910 Paris 16ème Léon Victor
 GAUDET, x² 06.10.1923 Ernest Edmond PELLEGRIN,
 x² 01.07.1865 à Paris 19ème Pierre Gustave ROGUELIN, bijoutier, fils de Nicolas ROGUELIN et Anne Marie Catherine
 DARDET, dont,
 - Armand Émile Georges ° 06.04.1866 à Paris 11ème,
 - Blanche Eva ° 21.05.1877 à Paris 3ème,
 - Aurélie Juliette, couturière, ° 12.09.1881 à Paris 3ème x 23.10.1909 à Melun (Seine et Marne) Fernand MALABRE,
 ° 10.0.1886 à Amiens (Somme),
- 4 - Henriette Irma ° 02.12.1842 à Bellegarde x 20.09.1894 Paris 10ème Alfred Philéas DUBUS, ingénieur, ° 20.06.1846 à
 Evreux (Eure), fils de Jean Baptiste Roucaire DUBUS et de Claire Joséphine JOUVIN,
- 5 - Alfred Léopold dit Jules, boulanger, ° 19.11.1843 à Bellegarde,
- 6 - Marie Octavie ° 16.05.1850 à Bellegarde + 1898 x 02.12.1873 à Paris 10ème Émile Georges CHIQUET, commissionnaire
 expéditeur, ° 11.12.1846 à Etampes (Essonne), fils de Louis Anatole CHIQUET et de Marie Clarisse BOURGEOIS, dont
 au moins,
 - Henriette Clarisse ° 19.02.1874 à Paris 10ème x 29.07.1902 à Paris 18ème Alfred Georges DUBUS, entrepreneur de
 plomberie, ° 23.02.1876 Paris fils de Alfred Philéas DUBUS et de Carole Amélie DUPARC, dont Guy,
 - Mathilde Irma ° 11.06.1875 à Paris 10ème,
- 7 - Jules Alphonse dit Adolphe, boulanger pâtissier, ° 23.07.1851 à Bellegarde + 10.09.1889 à Paris 7ème, x Marie
 Euphrasie PERROTTE dont,
 - Marceau Alphonse, caissier, comptable, ° 06.09.1878 Paris 1er x 13.04.1901 à Colombes (Hauts de Seine) Adèle
 Mélanie NICOLAS, ° 13.08.1879 Paris 18ème, fille de Pierre Joseph Léon NICOLAS et de Hortense CREMER.
- V - Jean dit Casimir ROUBY, boulanger puis marchand de fonds de boulangerie à Paris, ° 15.01.1837 à Bellegarde +
 30.08.1917 à Bellegarde x 19.07.1864 à Montargis (Loiret) Victoire Pélagie dite Eugénie CHATON ° 14.05.1838 à
 Chateaufort (Loiret), fille de Louis CHATON et Victoire Pélagie CORMIER, + 12.09.1894 à Bellegarde. Ils ont eu 2
 enfants vivants :
- 1 - Adrienne Julienne dite Julia ° 18.06.1866 à Montargis, x¹ 04.01.1886 à Bellegarde Jules Henri HUSSONNOIS,
 huissier, ° le 05.10.1851 à Aulnay la Rivière (Loiret), dont au moins :
 - Jeanne Henriette Gabrielle ° 01.06.1887 à Boiscommun (Loiret),
 - Maurice Jules ° 13.07.1889 à Boiscommun x 26.02.1921 Paris 13ème Blanche DIGUDE,
 - René Julien Eugène ° 20.01.1893 à Boiscommun x 17.11.1919 à Apt (Vaucluse) 26.06.1902 à Bellegarde Anne
 Germaine Eulalie MORARD,
 x² Bruno François ALLEGRE, vétérinaire, ° 13.07.1866 à Barcelonnette (Alpes de Haute Provence), dont :
 - Gaston Bruno, Juge de paix, ° 27.10.1899 à Bellegarde x Marcelle Léonie GENDEY,
- 2 - Casimir Jean Gabriel qui suit.
- VI - Casimir Jean Gabriel ROUBY ° 30.11.1868 à Puteaux (Hauts de Seine) + 17.10.1960 à Paris 13ème x 21.05.1898 à Paris
 13ème Andrée Emélie PRIMOT, ° 05.04.1873 à Novion Porcien (Ardennes), fille de Eugène Ambroise PRIMOT et de Elise
 Marguerite COURTOIS, + 04.08.1938 à Bellegarde. Ils ont eu 3 enfants :
- 1 - Eugène Adolphe ° 25.05.1894 à Paris 4ème + 16.02.1972 à Orléans,
 2 - André Guillaume qui suit,
 3 - Hélène Léonide ° 08.06.1910 à Paris 13ème + 17.12.1983 à St Germain en Laye.
- VII - André Guillaume ROUBY, professeur, ° 11.09.1907 à Paris 13ème x 29.12.1930 à Juvisy Yolande Laure Léontine DECENCIERE,
 Institutrice, ° 04.06.1910 à Paris 7ème, fille de Édouard Albert DECENCIERE, ° le 21.08.1870 à Gien (Loiret), +
 27.12.1939 à Juvisy (Essonne) et Henriette Louise Marie MANTION, ° 21.05.1883 à La Celle Saint Cloud (Yvelines), +
 03.06.1934 à Juvisy, dont :
- VIII - Michelyne ROUBY.

CRAYON GENEALOGIQUE DE LA FAMILLE CATHELAT

par Louis CATHELAT

Jacques CATHELAT de LAVASTRIE de LASTIC x Antoinette VAYRON

1-Pierre CATHELAT (de Lavastrie-Lastic) x.03.1713 Madeleine PREVOST °19.09.1696-Soulaiges +14.02.1770-La Ronzière.

1-Etienne CATHELAT ° ca 1714 x ca 1740 Anne PEJOLAT/POJOLAT

1-Mathieu CATHELAT °03.04.1743 La Ronzière x Claudine SEGUI

2-Jean CATHELAT °12.08.1748

3-Agnès CATHELAT °16.05.1756

4-Anne CATHELAT °12.10.1759

5-Madeleine CATHELAT x Antoine BOYER (laboureur à Védrines-Saint Loup

2-Jeanne CATHELAT ° ca 1715 +11.05.1778 La Ronzière x12.05.1738 Védrines-Saint Loup Pierre BRUN

3-Marie CATHELAT ° ca 1724 +12.05.1761 célibataire

4-Jean CATHELAT ° ca 1725 +07.05.1789-15097 x27.02.1754-15097 Marguerite CARMANTRAND °

1-Madeleine CATHELAT °28.05.1755 +30.07.1824-15097 x1 Jean BEC (Alleret-St Poncy)

1-Madeleine CATHELAT °28.05.1755 +30.07.1824-15097 x2 Claude JOURNIAC

2-Marguerite CATHELAT °03.07.1758-Lastic +28.05.1791-(V)

3-Claude CATHELAT °05.03.1761-15097 +13.01.1810-(V) x 08.01.1785-(V) Françoise CHAPUS °30.01.1759-(V)

1-Durand CATHELAT °29.07.1787-(V) +23.08.1840-(P) x13.02.1817-(V) Catherine BARTHOMIEUF °11.05.1783

1-Madeleine CATHELAT °16.01.1818 +09.07.1819-(P)

2-Jean CATHELAT °31.03.1819 +26.07.1876-(P) x30.10.1844-Rageade Marie BOUCHET

1-Jean Baptiste CATHELAT °21.01.1846 +22.07.1923-(P) x14.05.1887-Rageade

1-Arthur CATHELAT °19.06.1888-(P) +24.02.1968-Cl.Fd x Emélie CHANSON

1-Alfrède CATHELAT °05.1926 x Maurice ORGEVAL

2-Alfred CATHELAT °24.06.1894-(P) +29.07.1918 Mort pour la France

3-Armand CATHELAT °27.02.1897 +05.1973 x Marie BONNAFOUX °1900 +1951

1-Marthe CATHELAT °26.05.1926 x Joseph PLANCHE °17.03.1924 de Lastiquet

4-Edouard CATHELAT °23.12.1900 +15.01.1948-Cl.Fd x30.12.1935 Simone DAIN

1-Bernard CATHELAT °19.03.1943 x05.09.1966 Monique RIVORY

2-Pierre CATHELAT °01.01.1849-(P) +04.05.1825 (C) x25.04.1892-(C) Adrienne HYARDIN

1-Jean CATHELAT °17.04.1894-(C) +17.07.1986-Langres x 29.05.1922

1-Louis CATHELAT °23.04.1923 x27.11.1965 Huguette MOREL

2-Pierre CATHELAT °23.06.1924 x07.04.1928 Geneviève COLOMBET

3-Bernard CATHELAT °26.02.1935 x30.04.1960 Andrée CLERC

2-Louis CATHELAT °29.04.1896 +13.10.1916 Mort pour la FRANCE

3-Rose CATHELAT °14.02.1851 +11.02.1869-(P)

4-Jean Flour CATHELAT °20.12.1852 +01.04.1875-(P)

5-Jean CATHELAT °29.04.1858-(P) +21.03.1929-15161 x 19.05.1886-15161 Marie VACHER

1-Maria CATHELAT °25.01.1890 +24.10.1970 x 1920 Emile RAULLIN dont 1 enfant

2-Célestine CATHELAT °17.02.1892-15161 +26.03.1987-St Flour x07.09.1919-15161

6-Suzanne CATHELAT °16.xx.1860-(P) +20.07.1925-(V) célibataire

3-Pierre CATHELAT °20.07.1821-(P) +12.11.1884-(V) célibataire

4-Marie CATHELAT °05.02.1826-(P) +24.01.1859-Ally 43 x 24.09.1845-Lastic Antoine VAYRON

2-Marguerite CATHELAT ° ca 1802 +11.02.1862 célibataire

3-Marie CATHELAT x ca 1870-(V) Jean SAUTAREL

4-Madeleine CATHELAT °08.10.1763-(P)

5-Marguerite CATHELAT °30.06.1766-(P)

6-Pierre CATHELAT °12.04.1768-(P)

7-Anne CATHELAT °14.07.1771-(P)

8-Mathieu CATHELAT °03.05.1773-(P)

5-Mathieu CATHELAT (R) x04.07.1748-Soulaiges Jeanne BATIFOLLIER (Leyrinoux)

1-Jean CATHELAT °03.05.1750

2-Pierre CATHELAT °15.07.1752

3-Jeanne CATHELAT °17.07.1755

6-Pierre CATHELAT ° ca 1732 (R) +15.09.1783-Tiviers c16.02.1757 Isabeau HUGON ° ca 1783 (Chabrillac)

1-Etienne CATHELAT °20.04.1759 Prêtre

2-Pierre CATHELAT °28.03.1761 +22.08.1834-Tiviers x08.02.1791-Mercoeur 43 Marguerite DE LA ROCHETTE

1-Georges CATHELAT °03.01.1794 +26.01.1876-Tiviers x04.05.1826-Tiviers Marie DE LA ROCHETTE

1-Pierre CATHELAT °26.08.1829-Lastic +19.08.1904-Tiviers x Jeanne DELCROS
 1-Rose CATHELAT °25.10.1866 +1939-Tiviers x22.06.1892-Tiviers Auguste PRADEL
 2-Antoine CATHELAT °19.02.1865 +07.12.1875-Chabrillac
 3-Antoinette CATHELAT °08.06.1868-Tiviers
 4-Marie CATHELAT °26.03.1870-Tiviers
 2-Hypolite CATHELAT °14.06.1831-Lastic +18.06.1916-Coltines x18.05.1859-Coltines
 1-Martial CATHELAT °15.10.1862 +28.05.1949-Coltines x15.05.1886-Coltines
 1-Marie CATHELAT x N...HUGON
 2-Félix CATHELAT °01.11.1888 +12.11.1975-Coltines x N... N...
 1-Augusta CATHELAT
 2-Armand CATHELAT °17.04.1928-Talizat
 3-Berthe CATHELAT °1929
 4-René CATHELAT °04.04.1936 +07.06.1978
 5-Albert CATHELAT +1749
 6-Eugénie CATHELAT
 7-Jean CATHELAT +1935
 3-Thérèse CATHELAT °16.04.1893
 4-Pierre CATHELAT
 5-Louise CATHELAT
 6-Edouard CATHELAT °18.10.1890-St Flour célibataire
 2-Pierre CATHELAT °01.11.1876-Coltines x Eugénie BARDOU
 1-Fernand CATHELAT °16.02.1920-Coltines x N... N...
 1-Michel CATHELAT
 2-Maurice CATHELAT
 3-Roland CATHELAT
 4-Olivier CATHELAT
 5-Suzanne CATHELAT
 6-Chantal CATHELAT °ca 1958
 2-Augusta CATHELAT
 3-Raymonde CATHELAT x Paris N... DELCROS
 3-Marie CATHELAT (à Paris)
 4-Agnès CATHELAT °13.09.1869 +12.12.1948-Murat
 5-Christine CATHELAT
 3-Etienne CATHELAT °13.03.1833-Lastic
 4-François CATHELAT °13.08.1835-Lastix
 5-Jean CATHELAT °18.05.1838-Lastic +18.04.1843-Tiviers
 2-Jean CATHELAT °ca 1801 +30.07.1825-Bordeaux (33) décorateur célibataire
 3-Marie CATHELAT °09.05.1804 +12.05.1888-Tiviers x25.01.1829-Tiviers Antoine CHANSON
 4-Pierre CATHELAT °04.05.1806-Tiviers
 5-Madeleine CATHELAT °13.05.1808-Tiviers
 6-Jeanne CATHELAT °18.09.1809-Tiviers
 7-Antoinette CATHELAT °15.11.1812-Tiviers x 28.02.1848-Tiviers Jean SAVOIE
 8-Marie CATHELAT °03.06.1814-Tiviers
 9-Marguerite CATHELAT +21.12.1863 célibataire
 3-Pierre CATHELAT °04.10.1762 x Jeanne MART +13.01.1789
 4-Louise CATHELAT °20.09.1764 x 26.06.1781-Tiviers Louis BARTHON (de Loubresse, La Chapelle St Laurent)
 5-Madeleine CATHELAT °05.04.1766
 6-François CATHELAT °15.01.1768-Tiviers +11.02.1848-Lastic x20.02.1798-Lastic Agnès CHALVET
 1-Marie CATHELAT °16.07.1799 +18.01.1888
 2-Elisabeth CATHELAT °ca 1800 +19.07.1860-Lastiguet
 3-Catherine CATHELAT °11.11.1802 +07.02.1884
 4-Elisabeth CATHELAT °04.06.1804 +16.11.1804
 5-Marguerite CATHELAT °17.10.1805 +02.12.1900
 6-Jacques CATHELAT °11.05.1808 +13.10.1888-Lastic x24.07.1844 Marguerite BRUN
 1-François CATHELAT °26.08.1845-Lastic Mort dans les neiges Maire de Lastic 1878-1888
 2-Marie CATHELAT °22.01.1847 +1938-St Flour
 3-Elisabeth CATHELAT °06.03.1849 x N... FONTANIER de St Flour
 4-Marguerite CATHELAT °14.10.1851 +22.06.1879
 5-Jean François CATHELAT °12.06.1854 +19.06.1932-Lastic x Marie DEFIX
 1-Marguerite CATHELAT °13.06.1895

6-Marquerite CATHELAT °08.03.1857 x21.04.1880-Lastic Jacques MARLIAC d'Andelat
7-Gabriel CATHELAT °15.06.1662-Lastic +28.05.1941-Brioude (43) x Marie Louise DEFIX
 1-Georgette CATHELAT °1900 +11.06.1986-Brioude x 12.09.1942-St Julien de Brioude
7-François CATHELAT °04.11.1810 +04.04.1887-Lastic Prêtre
8-Jacques CATHELAT °05.09.1815 +04.07.1843-Lastic
7-Jacques CATHELAT °27.11.1769-Tiviers x10.05.1800-Celoux Claudine VIGOUROUX °1782 +1847
 1-François CATHELAT °20.08.1810 +20.10.1872-La Garde de Celoux x20.11.1843 Jeanne BAYOL
 1-Jacques CATHELAT °11.11.1844-Celoux
 2-Guillaume CATHELAT °17.06.1847-Celoux +1891-Paris x01.03.1873-Paris Jeanne BIRON °1842 +1917
 1-Henri CATHELAT °1875-Paris +1948 x Jeanne PETIPA °1878 +19xx
 1-André CATHELAT °30.05.1900 +1946 x Lucienne MORIN °1904
 1-Monique CATHELAT °1928
 2-Jean CATHELAT °1931
 3-Michel CATHELAT °1941 x Brigitte N....
 1-Sophie CATHELAT °1975
 2-Paul CATHELAT °11.01.1902 +20.06.1976 x Lucienne RIEUF °06.02.1902-Paris
 3-Georges CATHELAT °13.02.1904 x Suzanne AUBINIÈRE °1900+1975
 2-Lucien CATHELAT °1879 +1940 x Louise BARON
 1-André CATHELAT °ca 1909
 3-Claude CATHELAT °21.05.1851
 4-Victorine CATHELAT °08.01.1857-Celoux +03.04.1944-Paris x Basile SOULIER
 5-Marquerite CATHELAT °06.02.1860-Celoux +08.12.1944-Paris x Alexandre LEBRAT
 6-Jeanne CATHELAT °25.08.1864-Celoux
 7-Anne CATHELAT °19.11.1867-Celoux
 8-Adolphe CATHELAT °15.02.1871-Celoux
 2-Pierre CATHELAT °1820+1881-Celoux x18.08.1852 Marie Marquerite PONS °1831+1880
 1-Charles CATHELAT °1870+1949 x Cm 28.06.1894-St Ilpize (43) Philomène PERRIER Mercœur 43
 1-Céline CATHELAT °13.10.1895 +18.02.1924-Celoux
 2-Ludovic CATHELAT °16.05.1898 +29.06.1969-Celoux
 3-Olga CATHELAT °01.06.1903-Celoux +ca 1980 x Jean SOULE (St Privat du Dragon 43)
 3-Anne CATHELAT x21.05.1850 Barthelemy LEBRAT
 4-Antoine CATHELAT
8-Marquerite CATHELAT °1771 +27.10.1774

ABREVIATIONS DE LIEUX UTILISEES

15161 Rézentières (Cantal)
 (C) 52138 Colmier le Haut (Haute Marne)
 (P) Pont de Léry 15097 Lastic
 (R) La Ronzière
 (V) 15259 Vieillespesse

COMPLEMENTIS

Catherine BARTHOMEUF +29.07.1758-(V)
 Marie BOUCHET °06.09.1820-Rageade +20.05.1802-(V)
 Emélie CHANSON °1890 +1972-(V)
Jean Baptiste CATHELAT x14.05.1887-Rageade Thérèse SEGUY
 Adrienne HYARDIN °1858 +1944
Jean CATHELAT x 29.05.1922 Jeanne LANGINIEUX °1898 +1978
Célestine CATHELAT x07.09.1919-15161 Antoine SOULIE °1883 +1958
 Antoine VAYRON °18.02.1816 +15.01.849-Ally
 Marie DE LA ROCHETTE °1797 +1870
 Jeanne DELCROS °ca 1840 +08.11.1870-Chabrillac
Hypolite CATHELAT x18.05.1859-Coltines Marquerite BRUN °109.1834-St Just
Martial CATHELAT x15.05.1886-Coltines Catherine HUGON °27.07.1862 +1975
 Agnès CHALVET °1774 +03.10.1840-Lastic
 Marquerite BRUN °Tiviers +02.06.1901-Lastic
Georgette CATHELAT x 12.09.1942-St Julien de Brioude Alphonse EYRAUD °1897+1973
 Jeanne BAYOL °19.03.1825 +02.03.1905

A noter la famille CATHELAT qui suit et qui n'a pu être rattachée à la généalogie précédente :

Pierre CATHELA +1576, de Ruynes en Margeride, x Agnès VEYRON dont :

- 1-Jean CATHELA dit LAVASTRIE, +après 08.1572, épouse (Cm 1.09.1558) Françoise de LASTIC dont plusieurs enfants mineurs
- 2-Pierre CATHELA
- 3-Jean CATHELA, chanoine de Brioude en 1572-1577
- 4-Pierre CATHELA
- 5-Guillaume CATHELA
- 6-Toussaint CATHELA
- 7-N... (fille) CATHELA x N... ORPHEULE
 - 1-Etienne ORPHEULE

ORADOUR (CANTAL)

par Geneviève LE BLANC

Il existe une très intéressante monographie d'une quarantaine de pages sur ce lieu. Elle fut établie par le Comte Robert de Lastic. Elle a été publiée en 1986, et l'on peut se la procurer auprès de la Mairie (code postal 15260) pour un prix minime.

Elle s'intitule "Oradour, quelques notes d'histoire". Qu'y trouve-t'on ?

- Oradour et ses origines,
- du XIV s. à la Révolution,
- fin de la Collégiale d'Oradour,
- liste des curés d'Oradour du XVIIe s. à nos jours,
- liste des maires d'Oradour de 1792 à 1900 (avec ajout jusqu'à aujourd'hui),
- évocations, souvenirs, notabilités du pays,
- Oradour : son passé, ses sites, son climat, ses mœurs,
- les populations du territoire d'Oradour au cours des derniers siècles (chiffres),
- la commune d'Oradour : ses habitants (quelques noms de famille),
- la culture et l'élevage dans la région d'Oradour au 19e siècle,
- ses villages,
- un mot sur les écoles d'Oradour.

NOMS DE FAMILLE CITES

- . AJALBERT, ALBARET, ALBISSON, ALHADIERES, ALHINC, AMAGNAT, ANGLADE, AYGALENC,
- . BADUEL, BEDOS, BERTRAND, BICHON, BLANC, BONHOMME, BONNET, BOUCHAR(A)INC, BOUSQUET, BROUSSE, BRUGIER (de),
- . CAHOURS, CHABRIAC, CHAMPAGNAC ("Bringou"), COMBES, CORDESSE, COSTEROUSSE, CROZAT, CUMINAL, CUSSET,
- . DURAND,
- . FABRE, FALLET, FAYON,
- . GIBRAT, GRIFOUL, GOUDAL,
- . HERMET, HUBERT,
- . IRISSON,
- . JAROUSSE, JUERY,
- . LABROUSSE, LAF(F)ONT, LA ROQUE (de), LATOUR, LAUSSON (LEAUSSON), L'HUILLIER d'ORICERES, LOUGEYRE,
- . MAGNE, MEYNIEL, MICHEL, MURAT,
- . (de) NOZIERES,
- . PAGES, PERIER, PIGNOL, PINCOUL, PIROUNET, PODEVIGNE, PONS, PORTAL,
- . RAYNAL, ROBAYROLLES, ROCHE, RUC,
- . SAURET, SADOUL, SEGUY (de), SERVIERE (SERVAYRE), SIBIEL, SOULAGE, SOCAUD,
- . TANDONNEE, TAPHANEL, TEISSEIDRE, THEROND, TOURS(E)ILLER,
- . VAISSIERE, VIDALINO.

GÉNÉALOGIE ET ONOMASTIQUE

par Anne Marie MONIER

De la recherche infructueuse d'un mariage dans le Cantal au XVIIIème siècle, j'ai été amenée à développer une petite étude d'onomastique concernant deux patronymes auvergnats.

Où trouver le mariage de Jean Pierre CROZATIER (° ca 1747 + 06.01.1813 Talizat - 15) et Jeanne ROUAYRE (° ca 1751 + 15.06.1817 Talizat), avant le 08.02.1782 ? La recherche de ce mariage à Talizat et dans maintes paroisses voisines n'a pas jusqu'alors abouti. Jeanne ROUAYRE est peut-être native de Talizat, car il y a plusieurs baptêmes de filles ainsi nommées dans la paroisse vers 1750. Par contre, on n'y trouve pas de CROZATIER à cette époque.

Les deux patronymes sont bien représentés dans les registres paroissiaux de la région. On note aussi, du point de vue toponymique, deux lieux-dits Crosatier et Roueyre à proximité immédiate de Saint Flour, le premier à l'Est, le second au nord-ouest.

Pour élargir le champ de la recherche, on a relevé sur Minitel les communes et le nombre des actuels abonnés au téléphone qui s'appellent CROZATIER et ROUAYRE (avec variantes ROUAIRE, ROUEYRE, ROIRE), dont un certain nombre de départements du Massif Central et on a reporté sur deux cartes les résultats de ce travail.

On constate que CROZATIER se situe dans un domaine qui s'appuie au sud sur Saint Flour (15) et le Puy (43) et remonte, au nord, sur Clermont-Ferrand (63) et Vichy (03) et, au nord-est, vers Saint Etienne (42) et Lyon (69). En revanche, la périphérie des départements visés et les départements circonvoisins sont vides ou quasiment vides du patronyme.

ROUAYRE et variantes recouvrent sensiblement les mêmes zones, mais avec une densité moindre. On note toutefois que c'est la forme ROIRE qui apparaît dans les districts de Lyon (69) et Roanne (42).

Un échec provisoire dans la recherche généalogique a ainsi débouché sur une recherche patronymique, qui à son tour, renvoie à l'objectif initial. En effet, en admettant avec les spécialistes de l'onomastique la persistance des noyaux patronymiques ruraux, il apparaît que, très probablement, le mariage CROZATIER-ROUAYRE a eu lieu :

- ou dans l'est du Cantal actuel,
- ou dans l'ouest de la Haute-Loire,
- ou au centre-sud du Puy de Dôme.

D'avance merci à tous ceux qui s'intéressent à ces régions, seraient en mesure de fournir la clef de l'énigme, aussi bien dès maintenant, parce qu'ils la possèdent déjà, qu'à l'avenir, à la suite d'une découverte fortuite et heureuse.

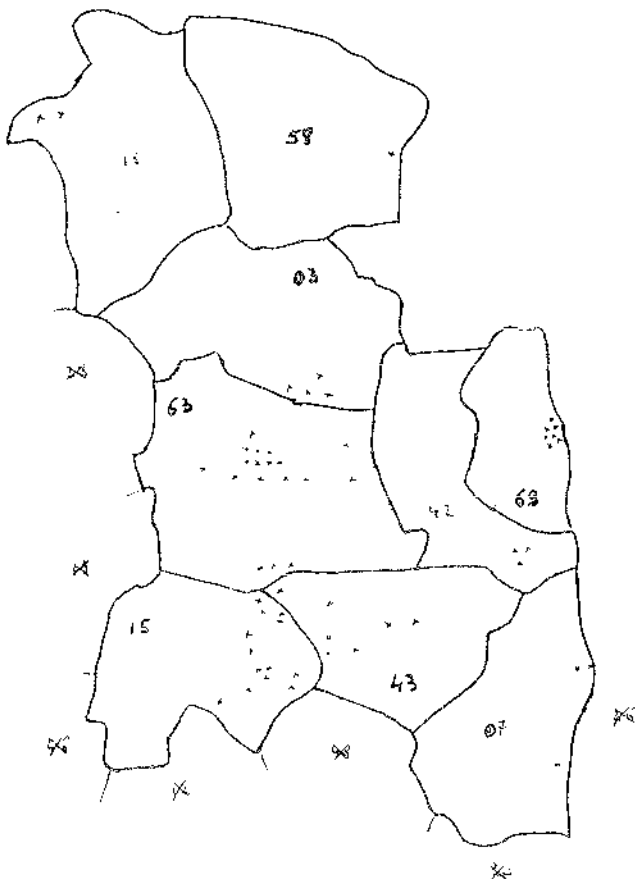

CROZATIER

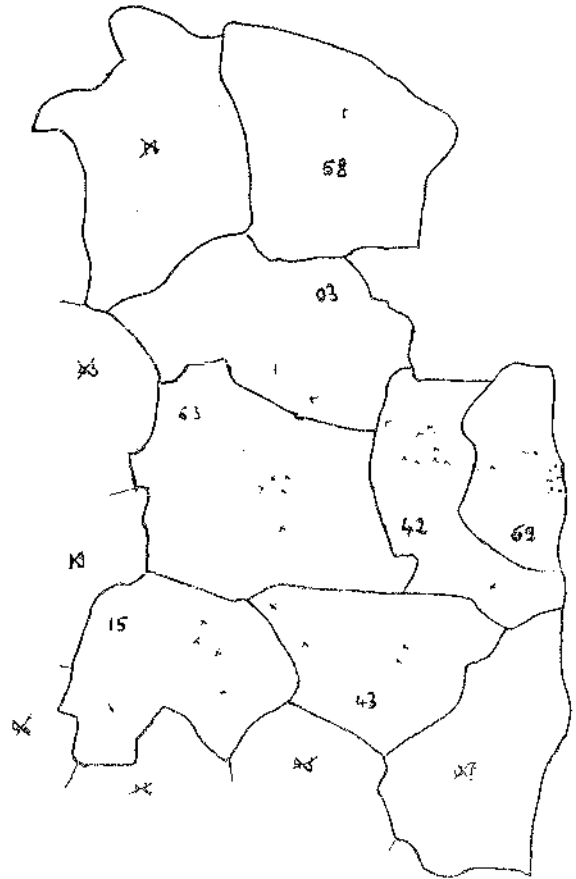

ROUAYRE et VARIANTES

LES BLASONS DES COMMUNES DU PUY DE DOME - IV

par Daniel DEGEORGES

BEAUREGARD L'EVEQUE

D'azur à une terrasse d'argent portant une tour carrée du même ouverte et ajourée de sable, entourée en orle de 12 étoiles d'or ; au chef cousu de gueules chargées d'une crosse d'or en fasce.

Cette localité a servi de résidence d'été aux évêques de Clermont de 1195 à 1792, cela est rappelé par la crosse d'or et les couleurs (énaux) azur et gueules (bleue et rouge) du chapitre cathédral de Clermont.

Du haut de la tour, construite par Monseigneur de BONAL pour recevoir en 1785 Madame Adélaïde, fille du roi Louis XV, on voit 42 villes et villages, les 12 étoiles représentent les 12 villes, la terrasse d'argent rappelle celle réalisée par Monseigneur MASSILLON en 1730.

Sources : imaginé par Daniel DEGEORGES, adopté par le conseil municipal du 23 mars 1988.

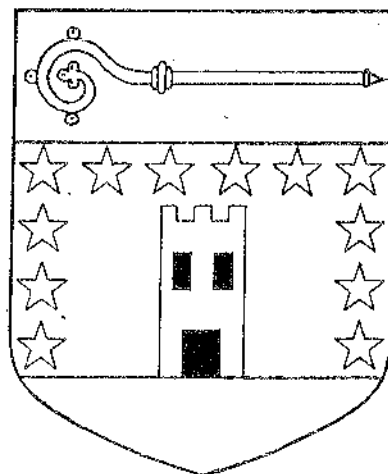

MONS

D'argent à la merlette de gueules, posée sur un mont de 3 coupeaux de sinople, accostée d'une étoile et d'une coquille d'azur. Au chef d'azur chargé d'un écharnoir d'argent.

Le blason se veut étymologique. Le Mont de 3 coupeaux rappelle la hauteur : 314 mètres, située approximativement au centre de la ville et le nom de celle-ci, la merlette, l'étoile et la coquille sont empruntées aux armes des familles ayant eu des possessions dans la commune, plus particulièrement à Périgeres, à savoir :

DE L'ORME : qui portait d'argent à 3 merlettes de sable posées 2 et 1 accompagnée de 9 étoiles de même rangées 3 par 3.

SARRAZIN : qui portait d'argent à la bande de gueules chargée de 3 coquilles d'or.

SOUCHERE : qui portait de gueules au chevron d'or chargé de 3 étoiles d'azur, accompagnées de 3 coquilles d'argent.

L'écharnoir, outil du tanneur rappelle les tanneries qui existaient autrefois sur le territoire de la ville.

Sources : imaginé par Daniel DEGEORGES, adopté par le conseil municipal du 25 février 1991.

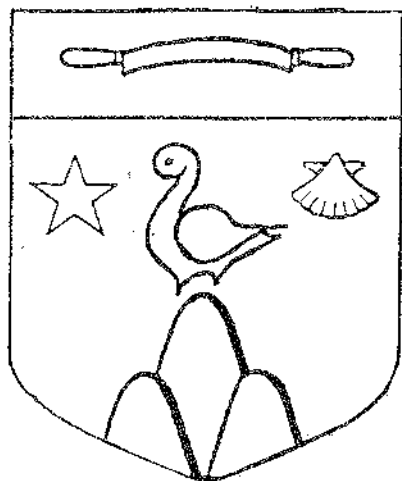

ROMAGNAT

De sable au chevron d'or, accompagné en chef de deux besants d'argent et en pointe d'une tour de même ouverte du champ.

L'or et le sable sont les couleurs de la commune utilisées depuis longtemps par les associations.

Le chevron représente un abri, un toit, on le trouve : dans les armes de la famille POISSON alliée aux CARMANTRAND vers 1650 et qui portait "d'azur au chevron d'or accompagné en chef de 2 étoiles et en pointe à un dauphin du même, dans les armes de la famille BOUCHARD alliée aux CARMANTRAND vers 1750 et qui portait "d'azur au chevron d'or accompagné en chef de 2 roses d'argent et en pointe d'un croissant de même".

Les deux besants rappellent Bezance et sont pris dans les armes des CARMANTRAND qui portaient "de gueules à la fasce d'or accompagnée de 3 besants de même".

La tour ouverte rappelle Montrognon.

Sources : imaginé par Daniel DEGEORGES, adopté par le conseil municipal du 2 juin 1984.

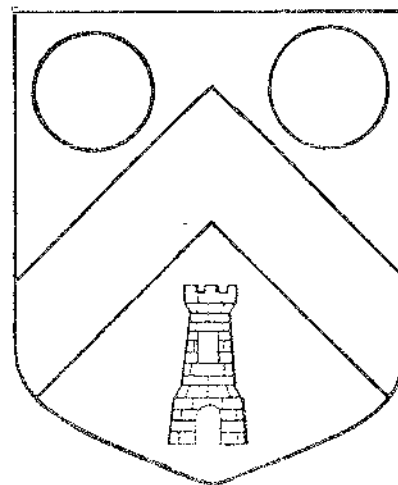

LES REGISTRES PAROISSIAUX DANS LE PUY DE DÔME

par Jean Noël MAYET

Le généalogiste, dans ses recherches, utilise de nombreuses sources, certaines connues, d'autres moins : nous pouvons citer les archives notariales, les terriers, les rôles d'impôts, et tant d'autres encore. Ces sources contribuent à donner corps et chair à son ouvrage. Mais il reste que le squelette de son travail reste l'utilisation des registres d'état-civil, plus précisément des registres paroissiaux pour la période d'Ancien Régime.

La consultation de ces registres paroissiaux ne semble guère au premier abord poser de difficultés apparentes, le généalogiste s'étant habitué auparavant à la lecture des registres d'état-civil du XIX^{ème} siècle. Il remarquera tout au plus que les informations portées sont plus sommaires que celles auxquelles il était habitué. De fait, la règle simple : deux exemplaires, un en mairie, un au greffe (puis aux Archives départementales), n'est qu'une approximation, qui peut induire en erreur.

Par ailleurs, la preuve légale liée originellement à ces registres paroissiaux s'étant bien sur évanouie avec les siècles, le chercheur de notre temps peut être amené à utiliser des sources annexes, qui n'ont jamais eu d'effet juridique.

Sans prétendre avoir mené une recherche exhaustive et encore moins définitive, loin de là, je me suis intéressé à la question, suite à mes propres recherches dans le Puy de Dôme.

FONDS, COLLECTIONS, SÉRIES ET EXEMPLAIRES

Une question de vocabulaire d'abord : les archivistes distinguent (nous renvoyons aux ouvrages de Gildas BERNARD " Guide des recherches sur l'histoire des familles" et de Françoise HILLESHEIMER, "Les archives privées") les fonds d'archives, les séries et les collections.

"Un fonds d'archives est l'ensemble des documents provenant des activités d'une personne physique ou morale et dont l'accroissement s'est effectué d'une manière organique dans l'exercice de ces activités", la collection "étant constituée d'un ensemble de documents dont la réunion est le fruit d'un choix ou d'un hasard et qui n'étaient pas destinés, par leur nature, à être conservés ainsi groupés". Enfin, "une série est un ensemble d'archives déterminé de manière conventionnelle soit d'après la matière, soit d'après la période, soit d'après la provenance".

Pour ce qui concerne les registres paroissiaux, il est fondamental que le généalogiste comprenne que fond d'archives et séries sont des notions différentes et qui ne se recoupent pas. Mais il doit aussi penser que cette codification théorique n'avait pas de sens aux XVIII^{ème}, début du XIX^{ème} siècles dans nos campagnes ! Séries et fonds d'archives sont donc souvent allègrement mélangés... mais donnent naissance de par ce fait à un nouveau fond d'archives...

Admettons donc que le fonds d'archives d'une commune au XX^{ème} siècle est artificiel. Il est en fait la série résultant du mélange parfois multiséculaire de plusieurs fonds. Enfin, ce fonds ainsi constitué a pu de nouveau être démembré de nos jours par le versement d'une partie aux Archives Départementales.

Dans le langage commun, nous employons le terme d'exemplaire des registres paroissiaux. Ce terme n'est pas archivistique, mais il a le mérite d'être usité et clair. Nous allons donc d'abord déterminer quels sont ces différents exemplaires que le généalogiste peut rechercher. Puis nous passerons en revue les différents dépôts et fonds d'archives où nous pouvons les chercher.

LES DIFFÉRENTS EXEMPLAIRES

Le lecteur peut se reporter à l'histoire de l'état-civil, il comprendra aisément que l'évolution de la réglementation royale a eu des conséquences importantes sur la tenue des registres d'état-civil en Auvergne. Le nombre d'exemplaires en dépend directement.

L'exemplaire du greffe.

Les registres ont d'abord été tenus en un exemplaire : les édits créant l'état-civil en France, édits de 1539 (registres de baptêmes) et de 1579 (registres de baptêmes, sépultures, mariages) prévoyaient le versement de cet unique exemplaire au greffe du bailliage.

L'Auvergne a assez rapidement appliqué ces dispositions. C'est pourquoi l'exemplaire du greffe (bien plus tard au greffe du tribunal de première instance puis aux Archives Départementales) remonte pour un nombre très important des paroisses de l'actuel Puy de Dôme au milieu ou au derniers tiers du XVI^{ème} siècle. Il n'empêche que cet exemplaire est toujours partiel et fragmentaire avant 1736-1737. Le cas typique est : quelques années vers 1570, quelques années vers 1600, la période 1693-1705, puis enfin 1737 à 1789 (exemple : registres de Chaptuzat 1572-1573, 1605-1607, 1693-1702, 1704-1712, 1736-1792). Quelles en sont les raisons ?

Un cas particulier : les paroisses du nord-ouest des Combrailles qui sous l'ancien Régime n'étaient pas rattachées à l'Auvergne. Le bouleversement administratif de la Révolution est très certainement la cause de la disparition de l'exemplaire du greffe, n'ont subsisté que quelques maigres épaves (exemple registres de Youx 1693-1709, 1792 ; de Montaigut en Combrailles 1753, 1758, 1792 ; de St Eloy les Mines 1792 !).

Bien sur, il y a évidemment les troubles politiques, qui ne facilitent pas la continuité de l'archivage : les Guerres de Religion, la Fronde, la Révolution.

Une autre raison est certainement plus déterminante : cet exemplaire était unique. Or depuis le Concile de Trente, les curés se devaient de tenir un registre des baptêmes, mais ce pour des motifs de droit canon (1563). Ils préférèrent donc, malgré les édits royaux, garder cet unique exemplaire dans leur paroisse, ce qui explique les lacunes du XVIIème siècle, jusqu'à l'édit de 1667 qui mit fin théoriquement à cette pratique, par l'établissement d'un double (voir infra).

Plus tard, les titulaires des offices de greffier ayant un peu trop tendance à considérer comme leur bien propre ces registres, très souvent ils les conservaient après la cession de leur charge, d'où de nombreuses pertes. Ces errements dureront jusqu'à l'édit de 1736 qui mit un terme final à ces pratiques.

C'est donc à partir de 1737 que l'exemplaire du greffe est conservé, nonobstant les quelques pertes accidentelles qui ont pu arriver ici ou là (mis à part le cas du nord-ouest des Combrailles dont nous avons parlé).

L'exemplaire paroissial.

Les desservants des paroisses prirent rapidement l'habitude de tenir en double les registres, un édit de 1667 officialisant cette pratique. Les curés auvergnats avaient donné l'exemple : un tiers au moins des paroisses ayant eu des registres en double avant cette date.

À partir de cette date, les registres sont donc en deux exemplaires, l'un théoriquement au greffe (voir supra), l'autre en la paroisse. Les registres antérieurs à 1667 et conservés dans la paroisse étaient "illégitimes", puisqu'issus d'une distraction de l'exemplaire destiné au greffe, ou n'étant qu'un double officieux sans valeur juridique : cette distinction fut très rapidement oubliée...

Cet exemplaire paroissial, déposé ultérieurement dans les communes, remonte donc théoriquement à 1667 ou même bien plus tôt pour de nombreuses paroisses. Il reste que les pertes ont été fréquentes, ce qui explique que l'exemplaire ne remonte parfois qu'à 1700, voir 1730... ou même 1800 !

La minute des registres.

Les deux exemplaires jusqu'ici cités sont bien connus, minutes et tables le sont moins. Les exemplaires du greffe et de la paroisse faisant preuve légale, et du fait étant truffés de formules juridiques, les desservants des paroisses notaient d'abord les actes sur une minute.

Cette minute, ou plutôt ce brouillon, pouvait se présenter sous deux formes, feuilles volantes ou cahier, elle a parfois été conservée partiellement jusqu'à nos jours, mélangée à l'exemplaire paroissial. on peut citer les cas de Tours sur Meymont (des années de la première moitié du XVIIIème siècle, sous forme de cahier), de Randan pour les années 1700-1702 (feuilles volantes retranscrites bien ultérieurement par un curé - ce qui est bien utile, les deux exemplaires, du greffe et paroissial, ayant disparu !).

Les tables des actes.

Assez souvent, dans les paroisses d'importance (mais le cas se produit aussi pour des petites), les curés tenaient une table des actes. Certaines, agrégées à l'exemplaire paroissial, nous sont parvenues.

Pour les périodes très anciennes où les actes étaient sommaires, il est d'ailleurs difficile de faire la distinction avec l'exemplaire paroissial et/ou la minute (exemple : Chaptuzat 1638-1645).

Elles ont pu être tenues au fil de l'eau sans classement particulier si ce n'est une ébauche d'ordre alphabétique (exemple : St Genès du Retz, mariages 1704-1730).

Elles ont pu être annuelles et alphabétiques selon les noms de familles (exemple : Aigueperse, quelques années vers 1700).

Elles ont pu être établies postérieurement pour une longue période, selon l'ordre alphabétique des noms de familles, pour les baptêmes, mariages, sépulture (exemple : les célèbres tables "de l'abbé COLLANGETTE" à Ambert des origines à la fin du XVIIIème siècle)...

Ou seulement pour les baptêmes et sépultures (exemple : Randan 1701-1779), ou même uniquement les baptêmes (exemple : Auzelles XVIIème siècle).

Le classement de ces tables peut être aussi alphabétique, selon les noms de baptêmes, c'est à dire les prénoms (exemple : Cunlhat, XVIIème et XVIIIème siècles).

Les extraits et certificats.

Comme de nos jours, des extraits et des certificats de baptême, mariage, sépulture étaient délivrés à des ayant-droits. Ces papiers, sur feuille volante, ont presque toujours disparu. Le hasard en a fait échouer quelques uns aux Archives Départementales.

Les registres des communautés religieuses.

Sous l'Ancien Régime, les communautés religieuses des deux sexes, les séminaires, les établissements hospitaliers tenaient des registres de sépultures, voire de baptêmes (ces derniers pour les hôpitaux ! j'espère que cette précision va de soi...), de façon plus ou moins régulière. Le destin de ces registres a été divers : disparition, dépôt dans la série du greffe, ou classement dans les Archives Hospitalières.

Les registres de la période révolutionnaire.

Entre 1790 et 1800 (le Consulat et le Concordat), il n'est pas rare que les registres soient mal tenus ou que l'un ou l'autre des exemplaires ait disparu. La raison en est double. D'abord la Constitution Civile du Clergé et la cassure qui s'en est suivi a été la cause de nombreux troubles dans les paroisses : curé jureur et curé réfractaire n'avaient pas toujours le loisir ou le coeur à s'occuper de la tenue des actes. Par ailleurs, certains paroissiens, hostiles à l'une ou l'autre des causes, ou carrément anticléricaux n'ont pas fait inscrire les actes de leur vie familiale (les mariages).

La laïcisation de l'état-civil en septembre 1792 est propice aussi à la confusion. Des registres sont clos sans attendre, mais certains officiers de l'état-civil n'ouvriront les leurs qu'au 1er janvier ! D'autre part, beaucoup (sauf s'ils sont d'anciens ecclésiastiques) sont peu formés aux subtilités des formules, ou même semi-analphabètes...

Enfin, des prêtres réfractaires ont tenu dans l'illégalité des registres. Certains de ces registres ont subsisté : on en trouve aux Archives Départementales.

La situation se clarifiera avec le retour de la paix religieuse, le Concordat et la stabilisation de l'état-civil. L'Eglise tiendra des registres paroissiaux au XIXème siècle et jusqu'à nos jours, mais leur fonction sera strictement religieuse. Nous ne développerons pas ce sujet.

Les reproductions contemporaines.

Les techniques modernes permettent la reproduction des archives, donc des registres paroissiaux. Il n'a pas eu de campagne systématique dans le Puy de Dôme de reproduction comme ont pu en faire les Mormons par microfilmage dans d'autres départements. Quelques cas se rencontrent :

Les Archives départementales microfilment des registres en mauvais état, lorsque l'occasion (et les crédits...) le permettent. L'original n'est plus alors communiqué.

Les registres de certaines mairies ont aussi été microfilmés. C'est le cas de Pontgibaud. D'autres communes (ainsi, Effiat), à l'occasion par exemple de la restauration des anciens registres, ont fait procéder à une photocopie par des ateliers spécialisés.

Les dépouillements et relevés.

Les chercheurs, universitaires, généalogistes ont fait (et font...) des relevés. On peut distinguer plusieurs méthodes.

Les démographes font des relevés intégraux de tous les actes sur fiches. Leurs travaux, même déposés dans un fonds d'archives sont malheureusement rarement accessibles, pour des raisons juridiques.

Et puis n'oublions pas nos propres travaux de généalogistes : relevés intégraux, de mariages, sur fiches, cahiers, etc...

En conclusion.

L'historien, le généalogiste et le chercheur ont donc à leur disposition des informations nombreuses, qui se recoupent ou se complètent. Mais où les chercher ?

DEPOTS ET FONDS D'ARCHIVES

La série 6E aux Archives Départementales.

C'est l'exemplaire du greffe, archivé et classé aux Archives Départementales depuis le XIXème siècle. Il existe pour toutes les paroisses ou presque, sous réserve du cas particulier des paroisses du nord-ouest des Combrailles (voir supra). Par contre, pour une paroisse donnée, l'exemplaire est toujours incomplet, par perte ou non versement du registre. Dans ce dernier cas, il existera peut-être aux Archives Communales.

Les Archives Communales.

On y trouve l'ancien registre paroissial, mais auquel peuvent être mélangés l'exemplaire du greffe, des minutes et des tables. La même information peut donc se retrouver en triple (c'est le cas de Tours sur Meymont au début du XVIIIème siècle), voir en quadruple exemplaire (St Denis Combarnazat 1716)!

Des registres d'une commune voisine peuvent s'y retrouver. Par exemple St Myon 1688 dans les archives d'Artonne, Montpensier années 1703, 1711-1715, 1717-1722, 1725 dans les Archives d'Aigueperse.

La conservation des archives a été très variable selon les paroisses. Elle peut remonter au XVIème siècle (Aigueperse, Pontgibaud, et d'autres), aux années 1670 (La Chapelle Agnon, St Genès du Retz, etc.), aux années 1700 (Auzelles, Bussièrès et Pruns, etc...), aux années 1730 (Sauvagnat sous Herment). Certaines paroisses ont même tout perdu (Jussat sous Randan).

Certaines communes ont déposé leurs registres aux Archives Départementales. Ce dépôt a pu être partiel (c'est le cas d'Aix la Payette qui a déposé les registres du XVIIème siècle) ou total (Olliergues, Randan).

Les registres ont pu aussi n'être jamais déposé en mairie. Il existe d'autres fonds d'archives à visiter. Ces différentes possibilités vont être examinées ci-dessous.

La série 3E DEP aux Archives Départementales.

C'est le dépôt, partiel ou total, des registres fait par de nombreuses communes. Ci-dessous leur liste, avec les dates extrêmes de dépôt (les dépôts peuvent être très discontinus). Nous n'indiquons pas toutefois les années totalement isolées.

| | | | |
|---|--------------|-----------------------------------|--------------|
| Aix la Fayette | 1672-1721 | Joze | 1669-1769 |
| Les Ancizes-Comps | 1693-1792 | Labessette | 1691-an IV |
| Anzat le Luguat | 1670-1736 | Lempdes | 1781-1792 |
| Ars les Favets | 1815 | Lezoux (St Pierre) | 1631-1792 |
| Aydat (St Barthélemy) | 1694-1750 | Lezoux (Notre Dame) | 1631-1792 |
| Aydat (St Julien) | 1672-1753 | Lezoux | 1793-1841 |
| Aydat (Montredon) | 1647-1739 | Lisseuil | 1825-1828 |
| Bas et Lezat | ans III-VII | Loubeyrat | 1712-1792 |
| Billom (St Cerneuf) | 1673-1699 | Ludesse | 1614-1669 |
| Billom (St Saturnin) | 1597-1758 | Luzillat (Luzillat) | 1641-1741 |
| Billom (Tinlhat) | 1693-1766 | Luzillat (Vialles) | 1680-1747 |
| Blot l'Eglise | 1669-1790 | Marat | 1619-1860 |
| Bongheat | 1621-1792 | Marcillat | 1627-1791 |
| Brassac les Mines | 1682-1792 | Mazayes | 1781-1803 |
| Le Broc | 1622-an IV | Miremont | 1655-1791 |
| Bulhon | 1664-1842 | Montaigut en Combrailles | 1628-1635 |
| La Celle | 1841-1844 | Murat le Quaire | 1682-1691 |
| La Cellette | 1676-1734 | Neuville | 1697 |
| Chadeleuf | 1570-1684 | Nohanent | 1666-1879 |
| Chameane | 1720-1780 | Olliergues | 1633-1872 |
| Champeix (St Jean et Ste Croix) | 1683-an IV | Pionsat | an VII |
| Chanonat (Chanonat) | 1670-1862 | Pontaumur | 1823 |
| Chanonat (Jussat) | 1692-1790 | Prompsat | 1687-1792 |
| La Chapelle sur Usson | 1641-1793 | Puy St Guimier | 1680-1733 |
| Chateaugay (Pompignat) | 1593-1650 | Queuille | 1792 |
| Chidrac | 1669-1792 | Randan | 1594-1792 |
| Clermont-Ferrand (Ste Croix) | 1590-1791 | Roche d'Agoux | ans V-VII |
| Clermont-Ferrand (Notre Dame du Port) | 1629-1792 | Romagnat (Romagnat) | 1614-1682 |
| Clermont-Ferrand (St Genès) | 1627-1792 | Romagnat (Opme) | 1645-1703 |
| Clermont-Ferrand (St Pierre) | 1609-1792 | Saillant | 1542-1770 |
| Clermont-Ferrand (St Adjutor) | 1594-1791 | La Sauvetat | 1693-1792 |
| Clermont-Ferrand (St Bonnet ou St Ferreol) | 1632-1791 | Sauxillanges | 1612-1700 |
| Clermont-Ferrand (St Cassy ou Ste George) | 1692-1792 | Saint Agoulin | 1695an VII |
| Clermont-Ferrand (Ste Catherine, St Martin..) | 1668-1791 | Saint André le Coq | ans III-VII |
| Clermont-Ferrand (St Cirgues) | 1670-1791 | Saint Avit | 1684-1698 |
| Clermont-Ferrand (St Etienne ou St Patrocle) | 1663-1791 | Saint Bonnet le Chastel | 1640-1665 |
| Clermont-Ferrand (Hôtel-Dieu) | 1734-1792 | Saint Cirgues sur Couze | 1624-1788 |
| Clermont-Ferrand (Hôpital Général) | 1680-1792 | Saint Clément de Regnat | ans III-VII |
| Clermont-Ferrand (Hôpital de la Charité) | 1696-1792 | Saint Etienne des Champs | 1620-an VIII |
| Clermont-Ferrand (Hôpital St Joseph) | 1741-1792 | Saint Gal | 1814 |
| Clermont-Ferrand (Bon Pasteur) | 1771-1791 | Saint Georges de Mons | 1659-1792 |
| Clermont-Ferrand (Oratoire) | 1789 | Saint Jean des Ollieres | 1690-1791 |
| Collanges | 1662-an III | Saint Jean d'Heurs | 1670-1702 |
| Combrailles | 1669-1716 | Saint Rémy de Blot | 1671-1791 |
| Le Crest | 1657-1792 | Teilhède | 1701-1832 |
| La Crouzille | 1636-1792 | Varennes sur Morge | ans V-VII |
| Culhat | 1693-1747 | Verrieres | 1716-1718 |
| Egliseneuve près Billom | 1674-an VI | Veyre-Monton (Monton) | 1641-1789 |
| Gignat | 1652-1718 | Veyre-Monton (Tallende le Majeur) | 1681-1792 |
| Glaine-Montaigut | 1710-1792 | Veyre-Monton (Tallende le Mineur) | 1671-1789 |
| Job (Job) | 1612-an VIII | Veyre-Monton | 1793-1822 |
| Job (La Tour Goyon) | 1621-1792 | Virlet | 1637-1675 |

Les Archives Paroissiales.

En 1792, certains curés, pour des raisons diverses (oublis, réticences, tracasseries administratives, troubles religieux, etc...), ne versèrent pas à la commune certains des registres (ou tous) en leur possession. Il peut arriver que leurs successeurs les aient gardés jusqu'à nos jours. C'est le cas du Vernet la Varenne où sont déposés au presbytère les registres de 1698-1722, 1748-1759 : la mairie possédant les registres de 1760-1792 ("Le Gonfanon n° 17, 1er trimestre 1986).

Dans certains cas, ils ont été oubliés pendant deux siècles : c'est le cas des registres du XVIIIème siècle à St Maignier retrouvés en 1991 dans le clocher de l'église lors de sa réfection (ils sont aujourd'hui déposés en mairie).

Les Dépôts d'Archives Privées.

Pour une raison ou une autre, certains registres ont pu se retrouver en des mains privées au cours des XIXème et XXème siècles. Certains dépôts d'archives privés pourraient donc être intéressants à consulter, s'ils n'étaient pas en principe non accessibles au public. Certains seront peut-être versés aux Archives départementales dans les années à venir. Donc patience pour quelques années !

Les séries H et J aux Archives Départementales.

La série H des Archives Départementales conserve des registres provenant d'archives hospitalières : c'est le cas des S 1691-1712 de l'Hôpital d'Issoire. On peut aussi trouver dans la série J des éléments d'état-civil. Par exemple, au hasard des dons et des dépôts, un certificat de mariage de 1631 de Notre Dame du Port à Clermont.

Mais le plus intéressant est la cote LJ 1250, cote ouverte et donc susceptible d'enrichissements. Cette cote artificielle correspond aux différentes découvertes de registres faites dans des fonds divers et qui ne relèvent pas du dépôt communal. On y trouve ainsi des extraits et des certificats (37 pièces concernant 21 paroisses), conservés car les séries 6E ou 3E n'ont pas l'année correspondante. Bien mieux, on y trouve aussi des fragments plus ou moins importants de registres paroissiaux, dont voici l'inventaire (* : année partielle) :

| | |
|--|---|
| Aveze BMS 1724 | Issoire (St Paul) BMS 1670 (*) |
| Beaulieu BMS 1736 | Laps BMS 1652-1653 (*), BS 1677 |
| Billom (Notre Dame de Laprade) B 1617 (*), B 1622 (*) | Mauzun BS 1585 (*), B 1587-1588 (*), BMS 1778 (*) |
| Brenat BS 1682 | Mirefleurs BMS 1648-1649 (*) |
| Champagnat le Jeune BMS 1720 (*) | Neuille BMS 1664-1665 (*) |
| Coudes 1582 (illisible) | Pichernade BS 1669 (*) |
| Cournon (St Hilaire) BMS 1665-1666 (*) | La Roche Noire BMS 1655-1656 (*), BMS 1736 |
| Cros BMS 1676 (*) | Saint Genès Champanelle BMS 1733 |
| Egliseneuve près Billom 1617-1618 (illisible) | St Julien sur Aydât BS 1577-1578 (*) |
| Isserteaux BMS 1612-1613 | Singles B 1655 (*), BMS 1662-1663 (*) |
| Plus une paroisse inconnue (curé GINESTE) : B 1791 (*) | |

La cote 6E 500 aux Archives Départementales.

Cette cote fourre-tout regroupe d'une part des fragments de tables décennales du XIXème siècle (cotes 6E 500/1 à 500/4), auxquelles nous ne nous intéresserons pas. Elle rassemble aussi (cote 6E 500/5) des registres pour lesquelles la paroisse n'a pu être identifiée. En voici une tentative d'inventaire :

| | |
|---|---|
| BMS année 1671, écriture effacée | BS 27.05.1568 au 28.05.1569 (vicaire PAGET) |
| BMS année 1720 et BS année 1724, brouillon partiel ? | BS 12.12.1569 au 05.05.1570 (curé PICHARD) |
| BS 26.10.1727 au 31.12.1727 (curé GASTIN) | B 10.08.1570 au 15.05.1571 (curé ROULHON) |
| tables de B (ou S ?) 1691 à 1733 | BS ...07.1600 au ...05.1601 (vicaires BOUDET et de LANBARD) |
| B environ 1552 et 1558, épaves partielles | S année 1601, épaves partielles (curé COURENE) |
| BS année 1568 (partiels ?) | BS année 1602 (curé VEDRINE) |
| B année 1568-1569 (partiels ?) | BS année 1605 (curé VEDRINE) |
| BS sans date (vers 1600 ? curé THAMSARRY ?) | B 05.09.1642 au 07.11.1642 (curé DELAROCHE, vicaire MARTIN) |
| table décennale 1793 à l'an X (vient du greffe d'Issoire) | B année 1662, épaves partielles (vicaire ...ULOT) |
| B année 1620 (partiel ? de Clermont ?) | B année 1670 (vicaires MARTIN et MOLLOY ?) |

La cote 6E 500/6 regroupe des registres paroissiaux de l'époque révolutionnaire tenus plus ou moins clandestinement :

- par l'abbé Jean COSTE : BM 02.10.1795 puis 09.01.1796 au 21.03.1803 (Noirétable, Vodable, Celles, Thiers, Escoutoux)
- par l'abbé MORIN : B 19.07.1795 au 27.08.1801 (St Georges)
- par l'abbé BOUCHET : B 1799 au 04.08.1802 (St Pierre de Clermont)

Les microfilms aux Archives Départementales.

Les Archives Départementales possèdent des microfilms de registres paroissiaux. Ils sont de deux ordres. Les microfilms de la série 6E sont répertoriés sous la cote 2 Mi. Ils sont communicables en lieu et place des registres abîmés. La cote 1 Mi correspond elle à des microfilms de documents conservés en d'autres lieux. Deux microfilms correspondent à des registres paroissiaux : 1 Mi 50 (R1) Répertoire des BMS de Vic le Conte (paroisse Saint Pierre) 1669-an XIII, 1 Mi 62 (R1) registres de Pontgibaud 1550-1630, 1637-1672.

Les photocopies aux Archives Communales.

Certaines communes ont fait établir des microfilms (voir supra) ou des photocopies pour certains de leurs registres. C'est le cas d'Effiat : S 1748-1770, 1772-1792 de Denone, BMS 1748-1792 d'Olhat.

CERCLE GENEALOGIQUE ET HERALDIQUE DE L'AUVERGNE ET DU VELAY

18 bis boulevard Victor Hugo 78100 ST GERMAIN EN LAYE

Cher lecteur occasionnel de "A moi Auvergne !"

Vous venez de découvrir l'existence de cette revue. Celle-ci, nous l'espérons, aura retenu votre attention et répondu à vos attentes.

Peut-être souhaitez-vous adhérer au CGHAV et recevoir ainsi régulièrement "A moi Auvergne !". Dans ce cas, nous vous proposons d'envoyer dès à présent votre cotisation. Vous recevrez ainsi en leur temps les 4 numéros annuels de la revue.

Ne tenez pas compte de cet avis si vous adhérez déjà au CGHAV.

TALON A CONSERVER

Pour mémoire : j'ai adhéré au CGHAV et réglé mon abonnement à "A moi Auvergne !" pour 1993 le



COUPON REPONSE A RETOURNER à M. Yves GLADEL, Président du CGHAV, 18 bis boulevard Victor Hugo 78100 ST GERMAIN EN LAYE

Nom : Prénom (1) : désire adhérer au CGHAV
Nom : Prénom (1) : désire adhérer au CGHAV

(1) Pour un couple: indiquer les noms et prénoms

Adresse :
Code Postal : Localité :

Adhésion et abonnement 1993 : simple : 200 F
couple (1) : 220 F
bienfaiteur : à partir de 500 F
Europe : 220 F
Avion : 250 F



A : le :

Signature :



Les relevés et tables de mariages.

Il ne faut bien sur pas oublier vos relevés systématiques et les tables informatisées éditées par le CGHAV (plus de 70 paroisses à ce jour) ! C'est bien sur l'une des sources à consulter en priorité : vous épargnerez bien des souffrances à des registres bi, tri ou quadricentenaires. Ils sont disponibles auprès du CGHAV, dans certaines bibliothèques, dans certaines mairies et parfois aux Archives Départementales.

En conclusion : comment chercher ?

Le généalogiste doit se fixer une méthode de recherche. La plus logique, à notre avis :

- . consulter les tables ou les relevés systématiques existants,
- . s'il en existe, consulter photocopies ou microfilms,
- . consulter en complément l'une de l'autre la série 6E aux Archives départementales,
- . et les archives communales (qui peuvent avoir été versées pour tout ou partie dans la série 3E DEP),
- . chercher éventuellement dans la cote 1J 1250, 6E 500/5 et autres sources particulières que nous avons cité supra,

Si les recherches n'aboutissent pas ? Il ne faut guère espérer retrouver des exemplaires du greffe. Pour ce qui est de (ou plutôt des) exemplaire(s) de la paroisse, certaines découvertes se font encore.

Ainsi des registres que l'on croyait perdu ont été retrouvés ces dernières années : nous citerons le cas entre autres de Courpière, St Flour l'Etang, Villeneuve les Cerfs... parfois dans des communes voisines (Montpensier à Aigueperse, St Eloy les Mines et St Maurice à Montaigut en Combrailles). Certains registres ont pu être déposés assez récemment aux Archives Départementales et leur inventaire ne pas avoir encore été fait (ainsi Bertignat, Saint André le Coq ou Virlet XVIIIème siècle). D'autres peuvent, qui sait, peuvent dormir dans un presbytère, ou dans un ancien local communal.

Mais les pertes peuvent avoir été irréparables : certains sinistres, connus historiquement (du moins, le sort des registres est alors connu avec certitude : signalez au Cercle les cas dont vous avez connaissance), ont détruit les registres de plusieurs communes. Ainsi :

- . à la fin des années 1780, l'incendie du presbytère de Bourg Lastic (le Gonfanon n° 19, 3ème trimestre 1986),
- . en 1815, l'incendie de la maison du maire de Teilhet,
- . en 1944, les combats de la Libération à St Hyppolyte.

La consultation des anciens inventaires communaux - archives municipales existant dans la série 2 0 (0 comme Oscar) - peut également donner quelques indications.

Dans quelques cas malheureusement, l'incurie de certains maires peut amener à la perte, voire la vente, des registres (une certaine affaire a défrayé la chronique il y a peu d'années)...

Le généalogiste doit se faire une raison, il ne peut remonter à Adam, ni même Noë !



GRIOT Alternative

Généalogie et démographie informatiques

Un LOGICIEL :

- **SIMPLE :** Menus déroulants, support de la souris, saisies assistées, aide contextuelle, facilités de consultation et de recherche, manuel de 120 pages...
- **COMPLET :** Calendriers Républicain, Hébraïque et Julien, personnages secondaires (parrains, témoins, etc...), événements divers (baptême, contrat de mariage, etc...), liens incertains, jusqu'à 32 pages de notes par individu, détection automatique d'homonymes, contrôles avancés de cohérence de dates...

Arbres descendants de grandes tailles, arbres de liens de sang, générateur d'états, générateur d'étiquettes, listes éclairs et plus de 20 autres états divers...

- **OUVERT :** Interface GEDCOM, extraction et fusion de fichiers, importation et exportation des notes, exportation des états résultats dans des fichiers...

Configuration nécessaire : compatible PC, disque dur, 640 Ko mémoire vive

Documentation et disquette de démonstration sur demande : T. PERTUY, 28 av. France-Lanord, 54600 Villers-lès-Nancy - 83.28.72.07

CHRONIQUES DU LIVRADOIS-FOREZ - n° 20

par Henri PONCHON

A l'heure où vous recevrez ce numéro de "A moi Auvergne !", nous ne serons pas loin des Xème rencontres généalogiques du Livradois-Forez (dix ans déjà !). Vous aurez reçu courant août la circulaire habituelle. La réunion a été fixée au dimanche 27 septembre 1992. Thierry REMUZON a choisi sa bonne ville de Marat, mais attention pour le repas, le nombre de couverts est strictement limité à 50 : les premiers seront les premiers.

TABLES - NOUVEAUTES

* Job (contrats de mariages). Notre ami Pierre SOLVICHE a effectué un important travail de dépouillement des registres notariaux de Job. La période 1640 - environ - 1700 est aujourd'hui disponible sous forme de deux tables : avant 1670 (environ 400 mariages), 1670-1700 (environ 200 mariages).

Une liste des noms cités 5 fois au moins sur l'ensemble de la période : ARTAUD (15), BEAL (50), BECHERIE (6), BOURLHONNE (33), BOYER (5), BRUSSAT (9), BUISSON (6), CHAMPANDAL (20), CHANTAMERLE (27), CHAPPAT (11), CHASTANIER (10), CHESLES (7), CLOUVET (24), CLAUSTRE (6), COHERCHON (19), COLLANGE (5), COMBRIAT (10), CROHAS (16), DAVAL (19), DELACAIRE (8), DELASCHAMPT (10), DESMOLINS (17), DESROYES (12), DIXMERIAS (6), DOFFIN (11), EMBERDIS (7), GIBAUD (5), GOUDINANGUES (5), GOURBEYRE (7), GOUTTE (6), GRANGE (6), GUILHOMON (13), JOBERT (8), LIOBAN (5), MARREL (5), MATHIAS (7), MAYET (6), MAZEROLLES (7), MISSONNIER (7), MOLIN (6), MONNET (8), MONTEILHET (15), MORGUE (7), MORON (7), OSSEDAT (7), PASCAL (7), PEGHON (25), PELISSON (14), PIREL (23), POURRAT (26), POURRERON (8), REYROLLE (11), RICHARD (5), RIMBAUD (12), ROBDE (5), ROURRE (17), SERENDAT (6), SOLVICHE (17), SOUVAGEON (13), TARIT (21), TOURNABIZE (8), VEISSEIRE (5), VERNET (19), VIALLO (11), VOLDOIRE (5).

Bien sûr, les contrats de mariage ne concernent pas uniquement des couples de la paroisse de Job, mais aussi souvent des paroisses avoisinantes. Une nouvelle présentation a été réalisée pour cette table et les suivantes. La présentation comprend maintenant le métier, l'âge et le village à l'intérieur de la paroisse. De nombreux papetiers ou marchands papetiers figurent sur la liste. Par ordre alphabétique des mariés (la profession n'est que rarement indiquée) :

- Claude BERAUD (1649) papetier de la Forie fils de feu Danyen marchand papetier,
- Antoine GOURBEYRE (1654) marchand papetier de Gourbeyre (Vertolaye) fils de feu Guillaume,
- Damien JOBERT (1665) marchand papetier de la Forie fils de Claude marchand papetier,
- Pierre OVIHLE aîné (1661) papetier de Palhat fils de feu Damien,
- Danyen TYBERT (1655) papetier de Puybesson fils de feu Danyen.

Et pour la période 1670-1700 :

- François ARTAUD (1699) compagnon papetier de la Forie fils de Damien, aussi compagnon papetier,
- Claude DURIF (1689 et Augustin DURIF (1699) tous deux compagnons à la Forie fils de feu Georges,
- Sébastien FOUGEDOIRE (1681) marchand papetier au Morel (Ambert),
- George GOURSSE (1675) papetier de la Forie fils de Marcellin,
- Jean JANOT (1688) compagnon papetier de la Boissonnie (Ambert) fils de feu Claude,
- Martial JOBERT (1680) marchand papetier à la Forie fils de feu Claude,
- Claude JOBERT (1650) marchand papetier fils à Damien,
- Disier JOBERT (1666) compagnon papetier fils de Barthélemy,
- Jacques LONGERSAUD (1677) maître papetier à la Forie, fils de Béraud,
- Antoine MISSONNIER (1689) compagnon papetier à la Cartonnne (la Forie) fils d'Antoine,
- Barthélémy NURISSON papetier de la Redonie (Ambert) fils de feu Jean,
- Antoine RODARIE (1675) papetier à Champs de Cure fils de feu Claude,
- Jean VOLDOIRE (1699) compagnon papetier à la Forie fils de feu Benoid.

Outre les laboureurs et métayers, on rencontre bien sûr de nombreux marchands mais également des sabotiers, tisserands, charpentiers, tailleurs d'habits, des faiseurs de rouleaux (Barthélémy DEGEORGES, Benoit MATHIAS, Guillaume MORON, Michel ROURE), un marchand chapelier (Annet OSSEDAT), un cardelier en laine (Jean ALIGIER à Piren), deux marchands patier (Pierre BRIONNET au Bourg et Sébastien VERNET à Vernet), un bachollier (Benoît DESROYES à Plat), un potier en terre (Damien LEBON aux Chaux), un maître étaminier (Durand POURRAT à Forasse), un marchand de vieux draps (Antoine VERNET à Vernet).

* Job - La Tour Goyon : une nouvelle édition (16.02.1992) de mariages pour la période 1730-1792 comprenant 78 mariages avec indication des hameaux.

* Thiolières (avant 1670) : à partir des relevés systématiques de Yolande BESSET, ils couvrent les années 1625-1626, 1628-1632, 1646, 1648-1649 et 1651-1659 (soit 78 mariages). Quelques noms courants (3 fois ou plus) : BOISSE (4), BUISSON (8), CHASTANIER (4), COLLAY (4), DEGEORGE (10), DESANDES (3), DUMAS (3), DUSOL (4), FAVIER (3), FLOUVAT (4), FONLUPT (3), GLADEL (4), GOLEO (3), MALHIAIRE (3), MATHIAS (8), TISSERON (4), VEYSERIAS (3).

* Grandrif (1730-1737) : 53 mariages, 2 pages. Parmi les noms les plus fréquents (3 citations) : Chantelauze (5), Chassagnolle (9), Courtial (5), Libertier (5), Mathevet (6).

MELHASSOLLE

- . Errata : page 28. Lire Pierre MELHASSOLLE, fils à feu Jean x 30.11.1634) Mathive GOUCTE, fille à Claude (et non Pierre).
- . Complément : à propos du couple précédent, Pierre DESPLANE signale Pironne MELHASSOLLE ° ca 1660 x 05.11.1682 (la Chabasse) à Estienne GERVAIS. Cette Pironne MELHASSOLLE était fille de Vincent ° 30.11.1631 de Pierre et Mathive GOUCTE.

LES ARCHIVES COMMUNALES DE THIERS

La série communale des registres paroissiaux et d'état-civil jusqu'à 1882 se trouve aux Archives Communales, 6 rue de Barante 63300 THIERS , téléphone 73.80.56.79. Jours et heures d'ouvertures : mercredi et jeudi, de 14 H 30 à 17 H 30 (envoi de Daniel DEGEORGES)

PETITE HISTOIRE DE JEANNE DELAGUILLAUMIE

par Thierry REMUZON

Mon grand-oncle par alliance, Albert MARSOLLAT (1912-1991) aimait à raconter l'histoire de sa parente, Jeanne DELAGUILLAUMIE, qui avait fait le voyage de Rome pour y rencontrer son cousin ; le prince don Alessandro TORLONIA (1800-1886), prince de Civitella Cesi et du Fucino, l'un des hommes les plus riches du royaume d'Italie alors récemment unifié sous la couronne de Victor-Emmanuel II de Savoie.

Jean ANGLADE, dans son dernier ouvrage ⁽¹⁾ rapporte d'ailleurs quelques détails sur les circonstances de ce voyage et imagine l'entrevue des deux cousins, au palais Torlonia, à Rome.

Les origines auvergnates des princes TORLONIA et l'histoire de leur ascension sociale sont bien connues, grâce, notamment, aux récents travaux de feu M. Gaston DOLLÉ et de M. Henri PONCHON ⁽²⁾. Rappelons simplement que Marin TOURLONIAS, né à Augerolles (63) le 17.01.1725, quitta sa paroisse d'origine, vers 1750, s'installa en Italie où il fit peu à peu fortune avant de mourir à Rome en 1785. Son fils, Giovanni Raimondo TORLONIA (1754-1829), noble du Saint Empire Romain Germanique par la grâce du prince de Furstenberg dès 1794, était probablement doué d'un sens des affaires peu commun puisqu'il fit de sa banque le point de passage obligé de tous les compromis et de toutes les transactions financières entre le Saint Siège et l'occupant français, sous le Directoire, le Consulat et le Premier Empire. Il devint ainsi l'un des principaux personnages des Etats Pontificaux et laissa une fortune colossale à ses fils, et singulièrement au troisième et dernier d'entre eux, don Alessandro (1800-1886), avec la principauté de Civitella-Cesi.

Dans le même temps, bien loin des salons et des réceptions des palais romains, au coeur du petit village de la Sauvanie, commune de Marat, vieillissait peu à peu Jeanne DELAGUILLAUMIE. Vivotait, devrions-nous dire ! Née le 19.03.1826, elle était la fille d'Antoine DELAGUILLAUMIE (1787-1847), cultivateur à Gondialasse, paroisse de Marat, et de Marie Anne TOURLONIAS (1793-1872).

Est-ce le lointain écho de la splendeur romaine des TORLONIA qui la décida à se rendre dans la ville éternelle ? Fut-elle poussée encore dans cette voie par le décès de sa mère, survenu à la Sauvanie, le 07.11.1872 ? Toujours est-il qu'elle obtint, sous le n° 37, un passeport pour l'étranger de M. le Sous-Préfet d'Ambert, le 11.02.1873. Le document, valable de son domicile de Marat à Rome, "où des affaires d'intérêt l'appellent", lui donne 47 ans et indique qu'elle n'avait pas de profession ⁽³⁾.

Un passeport était sans doute bien insuffisant. Mieux valait lui adjoindre une généalogie susceptible de prouver au prince TORLONIA que cette modeste femme était bien le rejeton de l'une des branches de sa famille auvergnate. Maître Joseph MONTEILHET, alors notaire à Marat, était tout désigné pour établir ce document sur la base des minutes de ses prédécesseurs conservées dans son étude, et peut-être, de la consultation des archives communales de Marat ⁽⁴⁾.

Et à première vue, le document établit une parenté entre les deux branches :

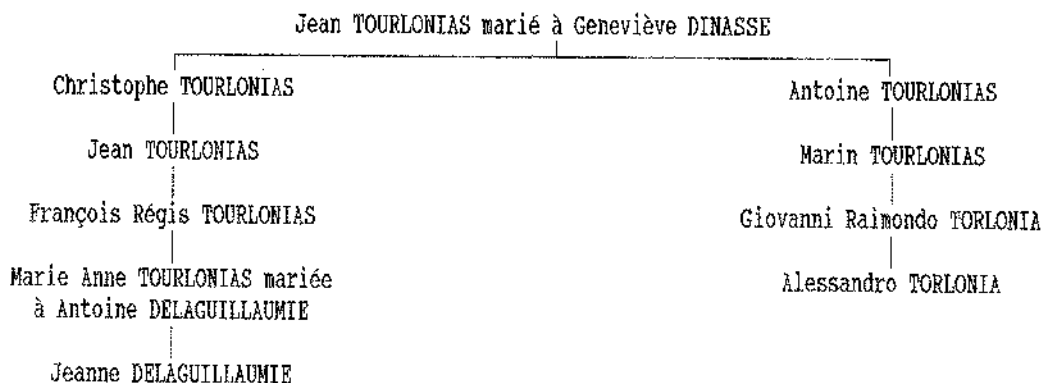

Sans doute importait-il assez peu à don Alessandro TORLONIA que cette généalogie fut exacte ou non. Il n'avait pas les moyens de le vérifier et se contenta de verser une pension - probablement modeste - à Jeanne DELAGUILLAUMIE, qui put ainsi rentrer comblée à la Sauvanie, après un voyage quelque peu extraordinaire pour son époque et pour une femme de sa condition sociale.

Et pourtant, cette généalogie comporte une erreur assez grossière, puisqu'Antoine TOURLONIAS, grand-père du premier prince, n'était pas le fils de Jean et de Geneviève DINASSE, mais de Benoît TOURLONIAS (né vers 1650, mort en 1705) et de Louise BOSTSDECHER (née vers 1660, morte en 1731), ainsi que l'a fort justement rappelé M. PONCHON.

Alors ? Erreur de Maître MONTEILHET ? Arrangement avec le Ciel ? Il est certain, en tout cas, qu'à l'origine, les ancêtres TOURLONIAS de Jeanne DELAGUILLAUMIE étaient des notables, comme le confirme leur alliance avec les DINASSE. Tel n'était pas le cas des aïeux, très humbles, du prince TORLONIA...

Reconstituons l'arbre généalogique de Marie Anne TOURLONIAS, épouse d'Antoine DELAGUILLAUMIE (5) :

- 1 - Marie Anne TOURLONIAS (° Marat 03.11.1793 + la Sauvanie, Marat, 07.11.172), lingère, mariée à Marat le 22.07.1817 à Antoine (DE)LAGUILLAUMIE (° 20.08.1787 + Gondialasse, Marat, 21.03.1847).
- 2 - François Régis TOURLONIAS, b. Marat 30.09.1767, y est marchand l'année de son mariage, le 16.10.1787, avec :
- 3 - Claudine GOUTTEBEL, fille de feu Martin et Anne GIRARD, du Monteil, paroisse de Tours sur Meymont.
- 4 - Jean TOURLONIAS, ° 26 et b. 27.04.1715, marchand patier, chiffonnier, marié à Marat 07.02.1758 à :
- 5 - Geneviève (LA)CROIX, du Bouchet, en cette paroisse.
- 8 - Christophe TOURLONIAS, dit "sieur" en 1708, et prénommé "Cristofle" en 1747, marié le 09.02.1708 à :
- 9 - Clauda (Marie) BA(P)TIER, fille de feu Jean et d'Anne GIRARD, de Darnapesse, en cette paroisse.
- 16 - Jean TOURLONIAS, "maître", b. Marat 27.10.1645, forgeron à Marat, teste le 20.12.1686, marié vers 1665 à :
- 17 - Geneviève DINASSE, "honneste" (1666), "honnête demoiselle" (1687), "honnête personne" (1699), b. 25.09.1640 à Marat, décédée à Marat au cours de la première décennie du XVIIIème siècle (6).
- 32 - Austremoine TOURLONIAS, maréchal au bourg de Marat, y épouse le 15.02.1640 :
- 33 - Jacqueline MOUNET, veuve de Damien GILBERTAS, tailleur d'habits.
- 64 - Pierre TOURLONIAS, maréchal au bourg de Marat, y meurt le 27.11.1638 à l'âge de 62 ans, ayant épousé :
- 65 - Jeanne de la VIE, morte à 66 ans le 06.04.1646.

Jeanne DELAGUILLAUMIE, de retour de Rome, reprit sa vie paisible à la Sauvanie. Sur ses vieux jours, elle avait la charge de surveiller ses petits-neveux, et notamment de les bercer, et l'on rapporte qu'elle s'endormait souvent avant le nourrisson lui-même ! Son voyage lui valut le surnom de "Jeanne la gratte", autrement dit "Jeanne grippe-sou"...

Ainsi, Jeanne DELAGUILLAUMIE put-elle bénéficier, pendant quelques années, de la rente que lui versait celui qu'elle croyait être son cousin. Don Alessandro aurait-il honoré sa promesse s'il avait connu la vérité ? Quoiqu'il en soit, l'histoire de Jeanne DELAGUILLAUMIE donne à tous les Auvergnats une belle leçon de débrouillardise. D'aucuns en profiteraient pour leur reprocher une avarice atavique et un appât du gain peu commun. Soulignons plutôt leur vertu légendaire : le sens de l'économie !

Notes :

- (1) Jean ANGLADE, "Qui t'as fait prince ? ou l'irrésistible ascension d'un colporteur auvergnat", Robert Laffont, 1992, pages 238/248.
- (2) Gaston DOLLÉ, "Cousins d'Italie", brochure rédigée en juin 1983 à l'intention de ses petits-enfants et dont il m'avait fait l'honneur de m'adresser un exemplaire en souvenir de notre commune parenté avec les TORLONIA.
Henri PONCHON, "Des monts du Forez aux palais romains, les TORLONIA, banquiers et princes", publié in "Chroniques Historiques d'Ambert et de son arrondissement", n° hors série 18 (canton d'Olliergues), 1991, pages 62/69.
Voir aussi Jean BANNIERE, "Famille de princes romains auvergnate : les TOURLONIAS", in "Bulletin de la Société d'Emulation du Bourbonnais", tome 53, Moulins, 1965, pages 461/471.
"Grand dictionnaire universel du XIXème siècle", par Pierre LAROUSSE, Paris, 1876, article "TORLONIA Jean".
Copie d'un reportage diffusé sur Radio-Auvergne (communiqué par Maître Joseph CHABANNET, notaire à St Jean des Ollières à Mme Brigitte LAROYE).
- (3) Archives Départementales du Puy de Dôme (A.D.), M 0438.
- (4) Félix Joseph MONTEILHET (1821-1908), était un notable. Notaire à Marat, où il est inhumé, il fut, en outre, conseiller d'arrondissement. Sur cette famille, voir les Chroniques du Livradois-Forez n° 16, par Henri PONCHON, in "A moi Auvergne !" n° 57, 3ème trimestre 1991, page 15.
- (5) Notamment d'après les registres paroissiaux et l'état-civil de Marat et le dossier 2 F 1549 des Archives Départementales sur cette famille (pièce n° 5). D'aucuns prétendent que les de la GUILLAUMIE avaient des origines nobles. La graphie "de la GUILLAUMIE" est courante au XVIIIème siècle, puis l'on rencontre "la GUILLAUMIE" (époque révolutionnaire), avant de retrouver "DELAGUILLAUMIE" à partir de la Monarchie de Juillet, à la suite d'un jugement rectificatif de patronyme si j'en crois ce que m'avait dit mon grand-oncle MARSOLLAT. Qu'en est-il ? Toute information à ce sujet m'intéresserait vivement.

- (6) Les DINASSE étaient sieurs du Pradel et de Chantegrel en la paroisse de Marat au XVIIème siècle et avaient possédé le fief du Genilhat (paroisse de Marat) dans la seconde partie du XVIème siècle. L'on pourra consulter à leur sujet et au sujet des TOURLONIAS/DINASSE, l'article paru sous ma signature dans les "Chroniques Historiques d'Ambert et de son arrondissement", n° hors-série 18, canton d'Olliergues, 1991, pages 28/44, sous le titre "Domaines et gentilhomnières de l'ancienne paroisse de Marat : vieilles pierres et familles oubliées". Notons que l'arrière-grand-mère de Geneviève DINASSE était née Antoinette de PONS de la RIGODIE, et que son grand-père maternel était Pierre de la VALETTE, écuyer, sieur de la Valette et de la Tour de Vertolaye.

LES ANCETRES AUVERGNATS DE CLAUDE DRAVAINE

par Daniel DEGEORGES et Henri PONCHON

En 1927 paraissait aux Editions Bossard à Paris un petit livre de 244 pages "Nouara, chronique d'un antique village papetier". Il était préfacé par Pierre de NOLHAC, de l'Académie Française, né à Ambert, et illustré de quelques gravures par S. CORNILLIAC. Son auteur s'appelait Claude DRAVAINE, née en 1888, de son vrai nom Jeanne LICHNEROWICZ. Après avoir feuilleté quantité de vieux papiers "contrats de mariages, testaments, vieux mémoires, règlements d'affaires", elle raconte l'histoire des familles GOURBEYRE et FAURE qui unirent leurs destinées en 1807, et à travers eux un peu de la papeterie.

Les FAURE "étaient de petites extractions, pauvres, oeuvrant de leurs mains et ignorants". Les GOURBEYRE, au contraire, possédaient des biens importants à Nouara et surtout des fabriques "estimées à environ quinze mille francs". Ces biens et les fabriques furent partagés en 4 lots entre les héritiers de Joseph GOURBEYRE et Marie Anne QUIQUANDON :

- Jean Claude GOURBEYRE dit Cote, fondateur d'or à Paris, qui revendit rapidement la fabrique d'en haut.
- Joseph GOURBEYRE, le grand José, officier de l'Empire dont il aimait raconter les campagnes. Il vivait de ses rentes à Ambert ; il fut le père de Gabriel GOURBEYRE, "le poète" de la famille, malheureux en ménage, qui s'exila à Philippeville et vint finir ses jours tristement à Nouara,
- Le docteur Pierre GOURBEYRE, mariée à une LUSSIGNY, de la famille de "ce LUSSIGNY entreposeur de tabacs place Grenette à Ambert". Le docteur GOURBEYRE était célèbre par ses colères soudaines. Il se retira dans un "fort" (le château comme on dit au pays) qu'il avait fait bâtir sur une partie de son lot au dessus de Nouara,
- Enfin Marie Joséphine GOURBEYRE, qui avait épousé, contre l'avis de sa famille, Jean FAURE, compagnon papetier de la Forie. Ils furent les grands-parents de l'auteur. Jean FAURE se révéla incapable de maintenir l'héritage de son épouse et mourut jeune laissant sa femme avec ses six enfants.

Claude DRAVAINE nous raconte également la vie de ses grands parents Jean Joseph FAURE qui avait épousé sa cousine germaine Marie Anne FAURE. La fabrique de papier était devenue une importante fabrique de soie qui occupait une centaine d'ouvriers. Les Editions "Aux Amoureux de la Science" ont eu l'heureuse idée de rééditer en 1986 "Nouara". Essayez de vous le procurer, c'est une excellente lecture.

La généalogie qui suit est loin d'être complète. Nombre d'entre vous est certainement en mesure de la compléter. Faites nous connaître (à Henri PONCHON) les compléments à cette généalogie, nous les publierons dans un prochain numéro.

1. Claude DRAVAINE (Jeanne LICHNEROWICZ), écrivain (1888-1957)
2. Jean LICHNEROWICZ ° 11.08.1846 Szczuska + 16.04.1873 Ambert x 1873
3. Justine FAURE ° 09.10.1847 Ambert
4. Barthélémy LICHNEROWICZ x
5. Marie JALUSKA
6. Jean Joseph FAURE ° 14.01.1807 Ambert + 24.11.1837 Ambert x
7. Marie Anne FAURE ° 03.11.1814 Ambert
12. Jean FAURE papetier ° 24.07.1780 Job + 13.05.1807 Ambert x 13.05.1807 Ambert
13. Joséphine Marie GOURBEYRE ° 01.01.1789 Ambert
14. Joseph FAURE papetier ° 25.05.1777 Job, Forie x 28.05.1807 Valcivières
15. Catherine VAISSIER ° 03.12.1782 Job, Forie
24. Cosme FAURE + 8 nivôse an 8 Valcivières x 24.06.1769 Job
25. Françoise JOUBERT + 13.04.1807 Valcivières
26. Joseph GOURBEYRE + 15 prairial an III Ambert x 24.11.1778 Ambert
27. Marianne QUIQUANDON
28. Cosme FAURE + 8 nivôse an 8 Valcivières x 24.06.1769 Job (= 24)
29. Françoise JOUBERT + 13.04.1807 Valcivières (= 25)
30. Jacques VAISSIER x 17.09.1780 Job
31. Marianne PEGEON
48. Benoît FAURE + avant 1769 x 06.09.1718 Grandrif
49. Marie DURANTON ° 07.02.1698 Grandrif

50. Benoit JOUBERT x 22.09.1734 Job
51. Marie CHANTEMERLE
52. Pierre GOURBEYRE x
53. Marie THOMIS
54. Jacques QUIQUANDON x 22.11.1745 Ambert
55. Marianne VIMAL
60. Annet VAISSIER x 27.10.1739 Job
61. Jeanne HEYRAUD ° 06.04.1716 Notre Dame de Mons
62. Guillaume PEGEON x
63. Catherine BERNARD
96. Benoit FAURE + 09.01.1696 Grandrif x
97. Antoinette BOURDEILLE + 27.08.1719 Grandrif
98. Jean DURANTON x 05.08.1696 Grandrif x
99. Jeanne GRIVEL
100. Amable JOUBERT ° 30.08.1671 Ambert x 14.05.1696 Ambert
101. Antoinette VAISSIER
102. Claude CHANTEMERLE x
103. Anne BERNARS
108. Jacques QUIQUANDON x 22.05.1721 Ambert
109. Jeanne PAILHON
110. Jean VIMAL ° 22.10.1679 Ambert x 07.11.1712 Ambert
111. Jeanne IMMARIGEON ° 25.09.1688 Ambert
120. Claude VAISSIER x 01.02.1707 Ambert
121. Gabrielle CHANTELOUBE ° 07.08.1681 Ambert
122. Etienne HEYRAUD ° 09.08.1685 Ambert
123. Jeanne MOUTEF
196. Jean DURANTON x 16.05.1672 Ambert
197. Jeanne DEGEORGES ° 22.05.1650 Ambert
200. Antoine JOUBERT x
201. Charlotte VIMAL
202. Claude VAISSIER x 18.01.1643 Ambert
203. Anne GAILLARD
216. Claude QUIQUANDON x
217. Antoinette CHAPPAT
218. Claude PAILHON x 05.06.1703 Ambert
219. Anne (Marie) DEGEORGES ° 02.04.1677 Ambert
220. Amable VIMAL papetier ° 05.10.1651 Ambert + 09.03.1693 Ambert x 05.10.1671 Ambert
221. Catherine SEGUIN ° 15.05.1656 Ambert + 16.11.1720 Ambert
222. Jean IMMARIGEON marchand ° 27.04.1654 Ambert + 09.04.1733 Ambert x 28.02.1672 Ambert
223. Gabrielle FLOUVAT ° 03.11.1656 Ambert + 19.11.1709 Ambert
244. Damien HEYRAUD métayer ° 06.10.1643 St Bonnet le Chastel x 08.09.1670 La Tour Goyon (Job)
245. Marie BELIGEON ° 04.02.1649 Ambert
246. Benoit MOUTET x
247. Clauda CHITIOUX + 24.04.1699 Notre Dmae de Mons
436. Antoine PAILHON
438. Jacques DEGEORGES ° 05.09.1656 Ambert x 24.07.1673 Ambert
439. Antoinette BERNARD
440. Antoine VIMAL le jeune papetier + avant 1672 x
441. Anne CLOUVEL ° 22.11.1604 Ambert + 01.06.1663 Ambert
442. Blaise SEGUIN marchand + 24.04.1671 Ambert
443. Elisabeth CHANTELAURE ° 26.11.1623 Ambert + 15.04.1671 Ambert
444. Joseph IMMARIGEON ° 16.03.1618 Ambert x
445. Marie DUBIEN ° Marat + 28.07.1681 Ambert
446. Pierre FLOUVAT marchand ° 04.04.1625 Thiolières + 16.03.1700 Ambert
447. Jeanne AMARITHON ° 03.06.1625 Ambert
488. Claude HEYRAUD x
489. Marie POUYADE
490. Benoit BELIGEON de Laval/Doulon + février 1646 Ambert x
491. Louise GOURGOULHON
876. Jean DEGEORGES x 07.10.1691 Ambert

877. Anne PORTAL
 882. Damien CLOULVEL ° Job x
 883. Catherine GRIVEL ° Reims (51)
 884. Nicaize SEGUIN x 08.07.1619 (contrat)
 885. Marie CAIEZ
 886. Antoine CHANTELAUZE x
 887. Jacqueline BESSON
 888. Joseph IMMARIGEON x
 889. Antoinette POTENCIE
 890. François FLOUVAT x
 891. Marguerite DAILHOUX
 892. Michel AMARITHON chapelier ° Nonette x 19.01.1609 (contrat)
 893. Catherine GLADEL
 1752. François DEGEORGES ° 27.08.1604 Ambert x
 1753. Françoise SAUVAGEON
 1754. Jean PORTAL x
 1755. Antoinette PIRONIN
 1780. Antoine FLOUVAT x
 1781. Gabrielle DUPOY
 1784. Antoine AMARITHON
 1786. Damien GLADEL chapelier x
 1787. Catherine CHABRIER
 3504. Jean DEGEORGES x 29.10.1600 (contrat GLADEL)
 3505. Damiane GLADEL
 3506. Damien SAUVAGEON x
 3507. Jeanne CHATARD

LES FAMILLES D'AUGEROLLES AU XVII^{ème} SIECLE (2^{ème} PARTIE)

par Henri PONCHON

Dans le précédent numéro, nous avons commencé la présentation sommaire des familles d'Augerolles dans la première partie du XVII^{ème} siècle (en fait de 1600 environ à 1670) sur la base des couples avec enfants. Cette première liste concerne uniquement les familles avec 5 couples au moins portant ce patronyme (nombre de couples avec enfants - nombre d'enfants). Dans le prochain numéro, avec la fin de ces familles, nous donnerons également quelques indications sur les autres familles.

- **CHASSONERIS** (10-32). Alliances : COLLAUD, DUSOPT, DUFAUX, FAFOURNOUX, JOSSELIN, LONDICHE, MURE, PASQUETON, PARCOL, POYET. Chassoneris est un hameau d'Augerolles, le hameau près du bois de chênes, dérivé du latin "cassanus" : le chêne, qui a donné les nombreux CHASSAGNE, CHASSAING, CHASSAGNOLES, CHASSOUNEYRES, etc... Les nombreux CHASSONERIS habitaient la partie nord de la commune le long des paroisses d'Aubusson et de Vollore : Chassoneris, Puygeneix, Lemblardie... Les différentes branches avaient des surnoms :
 - . à la Bruyère, les CHASSONERIS-VAINE étaient maçons et tailleurs de pierres, Maître Antoine CHASSONERIS est tailleur de pierres en 1628, son fils Maître Guillaume CHASSONERIS-VAINE, qui épouse Jeanne PARCOL puis Antoinette POYET en 1627, est tantôt indiqué maçon ou tailleur de pierres,
 - . les CHASSONERIS de Puy Geneix sont dits CHASSONERIS-FORNOULY ou FORNOULY. C'est le cas de Benoît (époux d'Anna FAFORNOUX d'où peut-être le surnom) et de son fils Antoine (époux en 1622 de Marguerite MURE),
 - . Antoine CHASSONERIS qui vit à Lortet autour de 1610 est parfois appelé "Antoine CHASSONERIS dit LINDE",
 - . on trouve également en 1623 un Guillaume CHASSONERIS-GUERLET,
 - . par contre les CHASSONERIS de Lemblardie, Simon époux de Benoîte PASQUETON, et son fils Annet époux de Pironne LONDICHE, n'ont pas de surnom.
- **CHASTANIER** (14-45). Alliances : BOREL, BOST, DARROT, DURBIZE, GIRAUD, MATUSSIERES, RAT, TERRASSE, TERRAULES, TRICOUILLER. Encore un nom de hameau d'Augerolles évoquant un arbre, ici le châtaignier bien sûr. Les nombreux CHASTANIER habitaient pour la plupart le hameau du même nom et le hameau voisin de Lougeix.
- **CHOMETTE** (21-58). Alliances : BARGE, CHARLAT, FAFOURNOUX, FOREST, GAREST, GRANGE, MASDORIET, PRADEL, ROCHEFOLLE, ROSSIAS, SUGIER, VIALLE. La Chomette est un hameau proche de la Renaudie. La chomette est le petit plateau, ou endroit plat, plus ou moins dénudé, du bas-latin "calmis" nom d'origine indo-européenne "kalm" (pierre, rocher, hauteur dénudée). CHOMETTE a été tout au long des 17^{ème} et 18^{ème} siècles un des patronymes les plus courants de la paroisse. Au début du XVII^{ème} siècle, les CHOMETTE habitaient la Chomette et les hameaux avoisinants, en particulier à la Chaugne et au Gadoux.

À la fin du XVII^{ème} siècle, les très nombreux rameaux de la famille seront réperés par des surnoms : CHOMETTE BRINDAMOUR, CHOMETTE PIRAUD, CHOMETTE CORSAT... Il est possible qu'à cette époque, les CHOMETTE (de la Chomette) formaient une communauté.

- . Claude CHOMETTE BRINDAMOUR sera le premier maire d'Augerolles de 1800 à 1806. Les CHOMETTE BRINDAMOUR sont issus de Pierre CHOMETTE né vers 1570 + 14.10.1635 à la Chomette x Antonia FOREST BLANCHON, d'où un triple mariage en 1642 entre Georges et Pironne VIALLE, Annet et Jeanne VIALLE, Jacqueline et Antoine VIALLE. Tous les CHOMETTE BRINDAMOUR descendent d'Annet et Jeanne VIALLE, et leurs enfants Antoine et Jacques utiliseront le surnom de BRINDAMOUR. Ils auront une descendance extrêmement nombreuse.
- . Les CHOMETTE CORSAT sont issus de Pierre CHOMETTE cultivateur à la Chomette x 09.11.1655 à Catherine CHAMBON.
- . Une famille CHOMETTE s'installa à la la Loubeyre vers les années 1670. Elle était issue d'Annet CHOMETTE, de la Borie de Vollore, né vers 1640 x 02.12.1663 (à Vollore) à Marie FREDETAS, fille de Léonard.
- . Ces familles étaient probablement toutes issues d'une souche unique mais les registres paroissiaux ne permettent pas d'établir les liens entre elles.
- COLLANGE (6-14). Alliances : BRUGIERE, DARROT, DUFOUR, LICHERON, LAVIGNE. Le nom de COLLANGE est fréquent pour désigner des villages ou des parcelles de terrain, rappelant les colonies agricoles qui se développèrent à partir du Bas Empire (latin : "colonica", terre cultivée par un colon). On rencontre à cette période une famille COLLANGE à Licheron à partir de 1617 et une au Mayet à partir de 1642. Ces familles semblent extérieures à la paroisse d'Augerolles.
- COLLAUD (7-30). Alliances : BOST, CHANTEGREILLE, CHASTANIER, DESNAUTES, DUPOUX, FAYE. Il existe un village de Coulaud près de Frédeville (mais sans doute pas très ancien) et un autre dans la commune de Sermentizon. Cette famille COLLAUD était installée à la Brugière.
 - . Claude COLLAUD l'ainé avait épousé Catherine CHASSAING. Ils décédèrent tous deux de la peste en 1631 (Claude COLLAUD avait 80 ans) ainsi que 3 filles de leur fils Pierre.
 - . Claude COLLAUD le jeune était marié à Jeanne DUPOUX. Leur fils Gilbert épousa en 1625 Marguerite DESNAUTES fille d'Honorable M^r Michel DESNAUTES, notaire à Aubusson.
- COSTEVIEILLE (ou COSTEVEILLE) (7-29). Alliances : BOREL, BORNIER, CHAMBADE, DUMAS, FAYOL, JOSSELIN, POYET. Le nom rappelle un village, la Cote, situé sur la pente d'une colline. L'adjonction de Vieille est par opposition à un nouveau village, peut-être même un village abandonné au profit d'un autre. On trouve un village de la Cote à Augerolles, au sud, pas très loin du ruisseau de la Faye et des hameaux de Giroux d'Olmet et de la Bigonie. Les COSTEVIEILLE (aujourd'hui COTTEVEILLE) habitaient la Bigonie et Chaboy.
 - . Les COSTEVIEILLE de Chabois devaient travailler au château de Frédeville, car Simon Louis COSTEVIEILLE, fils d'Antoine et d'Anna BOREL, est baptisé le 06.04.1615 en la chapelle du château de Frédeville avec pour parrain Haut et Puissant seigneur Simon de FREDEVILLE. De nombreux descendants COTTEVEILLE portèrent ce prénom de Simon, rappelant sans le savoir les seigneurs de Frédeville.
 - . Antoine COSTEVIEILLE époux de Clauda CHAMBADE était sergent royal autour de 1630 et habitait la Bigonie.
 - . Nota : notre adhérent M. COTTEVEILLE, de Toulon, a étudié cette famille.
- COUDERT (5-13). Alliances : DEGIRON, CHARLAT, GACHON, SARTONGIER, TOURLONIAS. Le coudert désigne le communal ou la partie commune des habitants d'un village et où souvent les animaux des paysans venaient paître. Les lieux-dits le Coudert sont nombreux. Les familles COUDERT d'Augerolles ne semblent pas originaires de la paroisse.
 - . Catherine COUDERT fille de François et d'Etienneette DEGIRON a été baptisée le 26.02.1631 en la chapelle du château de Frédeville, où ses parents devaient être employés.
- DARROT (6-15). Alliances : CHESLES, MIOLANE, TAILLANDIER. Le village du Darrot est situé dans la paroisse d'Olmet, près du ruisseau de la Faye. "Daro" signifie la chute, la cascade, d'où le nom de vallée des Darots, sur la rivière du Couzon, entre Vollore Montagne et Augerolles, avec d'intéressantes cascades.
 - . La plupart des familles DARROT d'Augerolles habitaient le hameau de la Forie sur le ruisseau de la Faye.
 - . Géraud DARROT est métayer au Clos Granet en 1614.
 - . En 1641, décède Jacques DARROT PARCOIL à l'âge de 65 ans, du nom du hameau de Parquois dans la paroisse d'Olmet.
- DECOUZON (24-61). Alliances : ARCHIMBAUD, BACHELARD, BURIAS, DELABROSSE, DUSOPT, MASDORIET, MORANGE, PICHON, POYET, POUDRILHE, PROVENCHERES, RETRUS, ROCHEFOLLE, TERRASSE. Le village de Couzon est proche du ruisseau du même nom qui dévale des monts du Forez et fait la limite entre Augerolles et Vollore. En parcourant DAUZAT, il peut apparaître deux hypothèses pour l'origine du nom : Couzon est un diminutif de Couze (toponyme gaulois "cosate"), ou bien Couzon, d'un nom d'homme gaulois COTIUS avec un suffixe "-onem". Au XVII^{ème} siècle, les DECOSON (orthographe la plus courante) habitaient Couzon, le Masdoriet, le Menadier, la Brosse, les Clavelières Basses, hameaux tous proches du ruisseau du Couzon. Des surnoms apparaissent assez régulièrement, les DECOSON GRAS, les DECOSON ROULHON ou COLHON (la lecture des différents actes ne m'a pas permis de trancher), Claude DECOSON dit RIVOIRE. Trois couples principaux au début du XVII^{ème} siècle.
 - . Annet DECOSON (ROULHON), fils à feu Gabriel, x 11.01.1605 à Catherine ARCHIMBAUD, d'où au moins 7 enfants.
 - . Antoine DECOSON (ROULHON) x Antonia VIGNAL d'où au moins 10 enfants de 1612 à 1632.
 - . Benoit DECOSON (GRAS), du Menadier, x Jeanne BACHELARD, 4 enfants de 1614 à 1620.
- DELABROSSE (4-10). Alliances : DELAIRE, DUMAS, DUMONT, GOUPTE. Le village de la Brosse est près de Couzon, précédemment cité. Il évoque la brousse, la broussaille. Bien que ne répondant pas aux critères statistiques retenus (4 mariages seulement), je ne résiste pas au plaisir interrogatif du surnom de cette famille : DELABROSSE ESPAGNOL.

- . Est-ce que cela peut évoquer quelques commerces outre Pyrénées d'un des ancêtres ? La généalogie simplifiée est assez facile à établir : I. Claude DELABROSSE ESPAGNOL (+ avant 1605) x Catherine DUPOUX (+ 21.03.1622), d'où II. Claude DELABROSSE ESPAGNOL (vers 1575-1639) x 03.1605 à Antonia DUMAS (vers 1580-1653), d'où IIIa. Antoine DELABROSSE ESPAGNOL (° 18.03.1607) x Jeanne DUMONT, d'où enfants.
- DELACOURT (ou LACOURT) (7-28). Alliances : CHAMBADE, CITARDIS, DUROHANNYS, GOUTTE, MORANGE, POULET. La court, c'est le "curtis", ou domaine gallo-romain.
- . Honorable Homme Antoine DELACOURT ou LACOURT était tailleur d'habits à Augerolles. Il avait épousé Honorable Femme Anna DUROHANNYS dont il aura au moins 9 enfants.
- . Son fils (?) Jean époux en 1635 de Françoise GOUTTE était boucher à Augerolles et un de leurs parents Jacques DELACOURT, religieux à Sauviat.
- . Un autre Jean DELACOURT qui avait épousé en 1605 Marguerite POULET ou POUYET POULET habitait le Poyet Anadis.
- DELAGRANGE (5-24). Alliances : BRESSON, GONIN, MASSUT, TAREYRIAS. Encore un nom qui évoque une désignation ancienne de la ferme, formé sur le latin "granum" (le grain) et le bas-latin "granica". Les DELAGRANGE habitaient principalement Puy Bulhon où vivaient autour des années 1610-1620 les deux couples :
- . Benoit DELAGRANGE x Antonia BRESSON.
- . Claude DELAGRANGE x Gilberte BRESSON.
- . Maître Pierre DELAGRANGE était cordonnier (sans doute dans le bourg) en 1616. Le 22.01.1630 décédait Maître Jean DELAGRANGE, également cordonnier, 45 ans, peut-être le fils du précédent.
- DELAROCHE (11-23). Alliances : BOURNIER, DESOLIERES, DUBESSET, DUCHOFFRUT, FOURT, GROLET, LICHERON, TRIOULIER. Les village de la Roche sont nombreux, peut-être ici est-ce celui proche d'Aubusson.
- . La famille la plus importante habitait le village de Couzon et était appelé habituellement DELAROCHE CARIAS. Antoine DELAROCHE CARIAS fils à Annet épouse en 1625 Antonia DUBESSET de Vollore. Une autre branche habitant la Guilhonie (?), était appelé parfois DELAROCHE COSTEVIEILLE et le curé semble hésiter entre les 2 patronymes de DELAROCHE et COSTEVIEILLE.
- . Enfin une dernière branche habitait le village, semble-t-il disparu, de Prelavioux.
- DELAVEST (ou aujourd'hui LAVEST) (9-26). Alliances : BORIAS, BRUGIERE, DESSINANGES, MASDORIET, MASSUT, MATUSSIERES, MENADIER. Lavest est un hameau proche de Meymont dans la paroisse ancienne de la Chabasse. On rencontre des DELAVEST dans les villages du Menadier, de la Guerille, du Vert, de Mallegoutte. Pour ce dernier :
- . Louis DELAVEST (+ 14.01.1616 à Mallegoutte) x Benoit MASDORIET d'où Jean x 22.08.1622 à Benoit BRUGIERE (3 enfants) et Mathias (° 17.03.1610 + 25.05.1647) x 04.07.1633 à Antonia MATUSSIERES (5 enfants).
- DELEMBLARDIE (LEMBLARDIE, EMBLARDIE) (4-10). Alliances : CHASSONERIS, DUMONT, FAFOURNOUX, GONIN, MADEYRE, RETRUS. Lemblardis, ou domaine des AMBLARD, est un hameau d'Augerolles à 724 m d'altitude près du ruisseau du Couzon. On trouve des DELEMBLARDIE aux Clavelières Basses, au Poyet Granet, au Gas, à la Brugerie.
- DELORTET (9-37). Alliances : CHASSONERIS, CHASTANIER, DELAVETS, DOUGEIX, GODILHAS, MATUSSIERES, MORANGES, SARTONGIER. Le hameau de l'Hortet est à quelques centaines de mètres à l'est d'Augerolles. L'ort (du latin "hortus") est le jardin appartenant à un jardin ou un domaine. Hortet est un diminutif.
- . Jean DELORTET époux de Catherine MORANGES habite Chantelcube (11 enfants de 1613 à 1640).
- . Les deux frères Benoit et Gilhaume DELORTET époux respectifs de Pironne et Benoit DOUGEIX habitent Lougeix.
- . Maître Jean DELORTET et son fils Maître Pierre DELORTET sont installés au Mayet.
- DESCLAVELIERES (6-14). Alliances : CHASSONERIS, GOUTTE, LIBERTIE, MASDORIET, MAYET, MOSSET. Les Clavelières Hautes et Basses sont 2 hameaux également proches du ruisseau du Couzin à 700 mètres d'altitude environ. Il pourrait s'agir d'un dérivé de "clavus", en latin la clef, la cloture, la barrière. Donc ici un endroit cloturé.
- . Certains DESCLAVELIERES sont parfois appelés DESCLAVELIERES MOYNE, Bernard DESCLAVELIERES dit MOYNE en 1607, + en 1628 de Jeanne LOBEYRE femme de DESCLAVELIERES MOYNE, François DESCLAVELIERES MOYNE en 1644.
- . Benoit DESCLAVELIERES est chapelier en 1608.
- . Benoit DESCLAVELIERES x à Anna de LIBERTIE, d'où François x 22.04.1632 à Clémence MOSSET (+ 19.03.1643) puis à Jacqueline MASDORIET, Jean x 15.01.1633 à Antonia CHASSONERIS.
- DESSAIGNES (5-8). Alliances : FAURE, FAYETTE, MORILHAS.
- . Plusieurs couples de ce nom ont habité occasionnellement Augerolles entre 1630 et 1650.
- . Jacques DESSAIGNES était métayer à Costevieille en 1632.
- DESSINANGES (9-39). Alliances : BOREL, BOURLHET, COLLAUD, COUDERT, GOUTTE, LAMBERT, SUGIER, TEILHOL. Les DESSINANGES sont parfois appelés DESSILANGES. Ce nom est à relier certainement avec le hameau de Silange sur l'ouest de la paroisse d'Augerolles.
- . Jean DESSINANGES dit MOYNE, fils à feu Jean, habitait le Vernet et avait épousé en 1605 Pironne SUGIER (7 enfants).
- . Honnête Personne Annet DESSINANGES, fils à Claude, avait épousé en 1625 Honnête Femme Jeanne TEILHOL, fille à Maître Benoit TEILHOL, tailleur d'habits d'Olliergues.
- DOUGEIX (11-14). Alliances : BRESSON, CHASTANIER, GONIN, JOSSELIN, MALLET, MASDORIET, MOSSET, TRIOULIER, VIGNAL. DOUGEIX est la graphie actuelle du nom. Au XVIIème siècle, on trouve généralement DOS JAIZ, DOS JAICTS ou DOSGETS. Ce nom est à rattacher au village de Lougeix. La graphie ancienne de DOS JAICTS a suggéré à Pierre BONNAUD l'étymologie latine de "jacti", participe passé de "jacio" : jeter, semer, répandre.

Le mot aurait donc pu désigner : soit une fiche ancienne où la végétation "rejetterait" de souche, soit une fondation agricole "jetée" dans un environnement plus sauvage, soit une terre semée où la végétation lève. La plupart des DOUGRIX habitaient alors Lougeix et comprenaient deux familles alors distinctes.

- . Les DOS JAICTS (sans surnom) que l'on peut faire remonter à Estienne DOS JAICTS (1565-1639) époux de Marie VERNET (+ 1617). Son fils Claude (x en 1625 à Gilberte BRESSON) était Maître Maçon.
- . Les DOS JAICTS CORQUON ou plus habituellement CORQUON DOS JAICTS qui descendent d'Annet (1570-1648) époux de Françoise TRIOULIER. La forme Corquon Dos Jaicts pourrait laisser supposer que le nom initial était CORQUON avant une installation à Lougeix.
- DUCHIER (5-9). Alliances : CHAMBON, CHASSAING, RALIERE, VERDIER. Le Cheix est un hameau au pied du Puy Bien sur la route actuelle du Trévy à la Renaudie. Le Cheix vient de la racine préceltique "car" qui avec le suc, le mont et le puy désigne les hauteurs dans notre région. Cette racine "car" a donné naissance aux nombreux Cheix, Chier, Cayre de la région. Les DUCHIER habitaient deux villages proches du Cheix : le Puy et Provenchères (aujourd'hui le Garret).
- DUCLAUX (12-50). Alliances : COSTEVIEILLE, DINASSE, DELORTET, GRISSONENCHE, GROSOMONT, JALLIER, LOUBEVRE, PLANAT, POMMIER, MATUSSIERE. Encore un nom de lieu dit dérivé de "claudere", "clausum" (clore/clos). Le Clos ou les Claux sont nombreux. Deux surnoms sont couramment utilisés : DUCLAUX GASTAT (qui a survécu) et DUCLAUX BARD. La plupart d'entre eux habitaient Prellavioux (ce nom n'existe plus aujourd'hui, ce hameau se situant à l'est d'Augerolles en allant vers le ruisseau de la Faye - peut-être Loubas).
 - . François DUCLAUX GASTAT, époux de Dauphine GROSOMONT, était meunier en 1620-1624.
 - . Lors du baptême de Jean DUCLAUX le 25.09.1633, fils d'Antoine et Gilberte PLANAT, le curé nota "auquel baptême se cassa la grande cloche dudit lieu".
- DUSOPT (7-26). Alliances : BOREL, CHASLARD, CHASTANIER, COSTEVIEILLE, DOUGRIX, MONTFANTON, PLANAT. Le village du Sopt se situe sur l'actuelle commune de Vollore Montagne face à l'Emblardis et les Clavelières. Le sopt ou le sapt pourrait désigner un sapin isolé. Les DUSOPT habitaient la Begonie, Lortet.
- FAPOURNOUX (9-33). Alliances : BLANC, BOURDILLON, DESBOCHES, DESCHAMPEAUX, GRANGE, GRIMARDIAS, MORISCHE, PEALLAVIOUX, TERRASSE. Un autre hameau à la sortie de Vollore Montagne sur la route de Noirétable. Comme le suggère Michel BOY, conforté par l'orthographe de Fornoux ou Fornouly, la deuxième partie fait penser à un four comme dans Fournols ou Fournet et la première partie "Fa" : le hêtre. Les FAPOURNOUX d'Augerolles habitaient deux villages de la montagne : Mallegoutte, l'Emblardie, la Servilie, le Clef... Une branche était dénommée FAPORNOUX COQUILLE.
- FAYOL (9-20). Alliances : DUSOPT, EMBLARD, GRISSONENCHE, MONTGUILLIER, MORANGE, POYET, PROVENCHERES, VOISSIER. Le Fayol est un village près de la route entre Augerolles et le Trévy. Le fayol est un dérivé de "fagus", le fayard, c'est à dire le hêtre. La plupart des familles FAYOL habite le hameau de La Brosse. Les autres familles sont au Fayol, aux Saignes et au Poyet. Pour la famille vivant à la Brosse :
 - . Claude FAYOL x à Antonia DUSOPT, d'où entre autres : Pierre x 1) à Françoise VOISSIER (+04.05.1625) (un enfant) x2 08.07.1627 à Marie POYET fille de feu Mathieu de Vollore (3 enfants), Jean x 08.07.1625 à Jeanne VOISSIER fille d'Annet de Vollore (8 enfants), Antoine x Clauda PICHON, Annet x Marguerite EMBLARD.
- FEYTUD (5-18). Alliances : BIGONIAS, DELAIRE, THEYRIAS, VIALLE. Le Fétus est un hameau de la commune d'Olmet. Une famille de ce nom s'était installée au hameau de La Therias autour de 1625-1630 par le mariage de Claude FEYTUD (ou DEFESTUD) avec Antonia THERIAS et de son frère Georges FEYTUD avec une autre Antonia THERIAS.
- FRADAS (14-34). Alliances : CHASSONERIS, CHASTANIER, CAREIL, DESCLAVELIERES, DUCHIER, DUCLAUX, DUSOPT, DELEMBLARDIE, GAREST, MENADIER, TERRASSE, TRIPADOUX. Fradas est un village proche du Brugeron. Ce patronyme très courant à Marat a plutôt donné DEFPRADAS. Les FRADAS d'Augerolles habitaient principalement les Clavelières, le Poyet, le Cheix.
- de FREDEVILLE (2-6). Bien que représentée seulement par 2 couples et un nombre limité de naissances, il est nécessaire d'évoquer la seule famille noble d'Augerolles à cette époque. Il ne reste aujourd'hui que quelques ruines de l'ancienne château. On trouve trace de la famille de FREDEVILLE dès le XIIIème siècle. Frédeville évoque un domaine froid ("frigida villa").
 - . "Haut et puissant seigneur Simon de FREDEVILLE, seigneur et baron dudit lieu, et du Chambon... et de Busséol" avait épousé en 1606 Damoiselle Gasparde de BLANZAT. On trouve sur les registres paroissiaux d'Augerolles, les naissances de :
 - 22.06.1618 de Gilbert Simon de FREDEVILLE (parrain Etienne DEGORSE, fils à Annet, paroisse de Tours, marraine Jeanne SEGIER, fille à Jean, paroisse d'Augerolles),
 - 03.03.1620 (baptisé le 14.01.1621) d'Alexandre Françoise de FREDEVILLE (parrain : haut et puissant seigneur Messire Alexandre de la FIN et Montboissier, seigneur et baron dudit lieu, et Aubusson, Monteil, Boissonnelle, Veaux-Meaudres, marraine : dame Loyse de BLANZAT consorte à noble Jean de la RICHARDIE).Simon de FREDEVILLE décédera d'une blessure qu'il avait reçue en 1621. "Le 23.11.1621, décéda haut et puissant seigneur Simon de FREDEVILLE au siège de Montauban qui fut sépulturé en l'église des révérends Pères Minimes de Toulouse".
 - . Du mariage de Simon Gilbert de FREDEVILLE avec Antoinette DELOLME de FRETAT, au château de l'Olme, (la Chaise Dieu) :
 - Pierre Gaspard ° 05.08.1639 (baptême 06.01.1641),
 - Marie Marguerite ° 20.07.1645 (baptême 30.07.1645, parrain Jean de la RICHARDIE, seigneur dudit lieu, marraine Noble Dame Marguerite de FILIERES, aieule),
 - Gabrielle ° 21.07.1647 (baptême 02.09.1652),
 - Louise ° 17.06.1652 (? NDLR) (baptême 02.10.1652).

- . Notons également le décès le 12.01.1624 de Demoiselle Magdeleine BOISBENOIT (ou de BOIS-BENOIT) veuve de puissant seigneur Claude de FREDEVILLE. Ce denier avait joué un grand rôle pendant la guerre de religion de la Basse Auvergne et avait été tué en 1590 à la bataille de Cros Rolland.
- GARDELLE ou DUPUY GARDELLE (10-17). Alliances : BRUNEL, BRUGIERE, BESSET, CELLIER, COUDERCIE, PRADEL, PRUGNE. La plupart des familles porte le nom composé de DUPUY GARDELLE et habite la Coudercie.
 . Seul le couple Annet GARDELLE-Michelle de la BOURNILLE (alias BRUNEL) habite la Borias.
 . Bien qu'habitant la Coudercie, Jean DUPUY GARDELLE, fils de feu Antoine, se marie en la chapelle du château de Fredeville, d'abord le 22.02.1632 avec Toussainte BESSET (+ 27.04.1634) fille de feu Gabriel, ensuite le 01.06.1634 avec Benoite PRUGNE fille de Pierre, de Vollore.
- GAREST (20-52). Alliances : ARCHIMBAUD, BOST, DECOUSON, DELOLME, DUBIEN, DUCHIER, GERBAUD, GIRON, GOUTTE, GRISSONENCHE, GROINE, JALLIER, MATUSSIERES, PROVENCHERES, VERDIER. Le Garret sur la route allant du Trevy à la Renaudie au pied du Puy Bien. Ce village du Garret s'appelait à l'époque Provenchières. Le Garret est sans doute une ancienne garenne, c'est à dire une réserve de chasse seigneuriale. Les GAREST habitaient Provenchières (qui en changea de nom à la fin du XVIIème siècle), le Cheix, Lapchier, la Brosse. Une branche de la famille est dite FLODIS. Le nom composé de GAREST FLAUDIS a survécu jusqu'à nos jours.
- GIRON (ou DEGIRON) (5-15). Alliances : ENGINIAS, FOREST, GOUTTE, LOUBEYRE, PEALLAVIOUX. Cette famille de la Veronie était couramment appelée DEGIRON BOLEYRAS (Boleyras est aujourd'hui un hameau d'Oimet).
- GOUTTE (45-10). Un patronyme difficile à analyser et qui mériterait un long développement. La goutte, du latin médiéval "gutta", c'est le petit ruisseau, ou peut-être plus exactement, si j'en crois mes souvenirs d'enfance, un endroit au fond d'un vallon où coule un petit ruisseau. De nombreux hameaux de la Goutte ou des Gouttes ont donné naissance à autant de patronymes qu'il a fallu un jour distinguer entre eux. Le nom de GOUTTE a donné de nombreux noms composés dont on rencontre certains à Augerolles : GOUTTETOQUET à la Grille, la Gilbertie, GOUTTEFANGHAS au Verdier, GOUTTECHARLAT, GOUTTECARTON, GOUTTESOLARD, GOUTTEBEL. On peut essayer de séparer les alliances mais avec une marge d'incertitude. Alliances :
 . GOUTTE : BORIAS, CHANTELOUBE, DELABROSSE, DUCLOS-GASTAT, FAFOURNOUX, FOREST, GAREST, JANVIER, TAILLANDIER, THUEL, VERDIER.
 . GOUTTETOQUET : BOREL, BORIAS, GRILHE, MALLET, MELBASSOLE, VERDIER.
 . GOUTTECHARLAT : BOREL, GRANGE, MALLET, PATI, VERSANNE.
 . GOUTTEFANGHAS : RALEYRE.
 . GOUTTESOLARD : CHASSONERIS.
 . GOUTTEBEL : MORANGES.
 . GOUTTECARTON : CHASSONERIS, MALLET, USCLADE.
 . On trouve également Jean GOUTTE dit PLARD à la Gilbertie en 1607.
- GRANGE (11-36). Alliances : CARREL, CHARLAT, CHOMETTE, FORNIAL, MASSUT, RALEYRE, TAILLANDIER, TRIPPADOUX. La grange, du bas latin "granica" (de "granum" : le grain) désignait une des annexes de la ferme, parfois une annexe en altitude. Au cours du temps, le mot a désigné la ferme elle-même. Les familles GRANGE habitaient la montagne : la Servilie et surtout Las Engnias. Deux surnoms couramment utilisés :
 . GRANGE CATOT, essentiellement à la Servilie.
 . GRANGE DAVID, essentiellement à Las Engnias, peut-être originaire de Noirrétable, suite au mariage en 1628 de Jean GRANGE DAVID, fils à Pierre, de la paroisse de Noirrétable, avec Antoinette TRIPPADOUX, fille à feu Pierre. Il est vrai qu'il y a toujours eu beaucoup d'échanges entre la Renaudie (et les villages avoisinants) et Noirrétable.
 . Notons également Jean GRANGE SEPO autour de 1630 à Las Engnias.
 . Pierre GRANGE était Maître Cordonnier à Augerolles en 1628.
- GRIMARDIAS (19-45). Alliances : BOREL, BRUNEL, DELORTET, DOUGEIX, FLODIS, GRISSONENCHE, JOSSELIN, MATUSSIERES, PAILHON, VERNET. Les Grimardias sont un important hameau de la paroisse, avec un joli château construit au début du XVIIIème siècle. Les Grimardias : c'est le domaine d'un certain Grimaud (nom d'homme d'origine germanique). Les GRIMARDIAS étaient relativement nombreux au XVIIème siècle, puis ont totalement disparu dès le début du XVIIIème siècle. Ils habitaient les Grimardias, le Poyet, le Bertrix. Une branche était appelée GRIMARDIAS DRENON et il est parfois difficile de distinguer le nom d'origine puisqu'on rencontre tour à tour : Estienne des GRIMARDIAS DRENON (1638), Benoit GRIMARDIAS DRENON (1641), Pironne DRENON des GRIMARDIES (1610).
- JALLIER (10-39). Alliances : BOREL, DESCLAVELIERES, GOUTTE, JEANNESSON, MORANGE, POMMERRETTE, SUGIER. Il y a probablement un lien entre ce patronyme et le hameau de la Jallerie situé à plus de 1.000 mètres dans la commune de Vollore Montagne, près de la forêt d'Aubusson. Les JALLIER habitaient Montolay (hameau non localisé) et le Masdoriet.
- JOSSELIN (7-34). Alliances : CHALVET, CHASTANIER, DELAGRANGE, DOUGEIX, GUIMET, ROCHEFOLLE, RUSSIAS. Il s'agit du cas rare dans nos régions d'un prénom utilisé comme patronyme. Cette famille est originaire des Grimardias, où on la trouvait encore au milieu du XXème siècle.
 . Honnête Personne Joseph JOSSELIN, époux de Honnête femme Marguerite CHALVET (d'où une dizaine d'enfants) était marchand aux Grimardias au début du XVIIème siècle.
 . Guillaume JOSSELIN, fils d'Antoine, et époux de Geneviève GUIMET (ou GUECT), était parfois appelé JOSSELIN TOQUET.
 . Le 18.04.1717 décède Clauda TESTEPRIME (curieux nom) femme d'Antoine JOSSELIN TOQUET.

LES ANNALES DES COMBRAILLES ET LIMAGNES - n° 11

par Jean Noël MAYET

Ce numéro des Annales sera court, il faut laisser à chacun la place de s'exprimer dans la revue ! Par ailleurs, l'auteur de ces lignes a suffisamment sévi quelques pages plus haut dans ce numéro de "A moi Auvergne !". Annales courtes donc, mais pourtant riches de renseignements...

NOUVELLES TABLES DE MARIAGES

| Nom de la paroisse, Dépôts d'Archives, Périodes couvertes | nombre mariages | nombre pages | date édition |
|--|-----------------|--------------|--------------|
| . AUBIAT (AC & AD) : 1600 à 1603, 1605 à 1606, 1608 à 1613, 1626 (*), 1632 à 1649, 1650 à 1651 (*), 1652 à 1661, 1662 (*), 1669. | 360 | 10 | 01.08.1992 |
| . AUBIAT (AC & AD) : 1670 à 1729. | 448 | 12 | 01.08.1992 |
| . AUBIAT (AC & AD) : 1730 à 1792. | 579 | 16 | 01.08.1992 |
| . BEAUMONT SOUS RANDAN (AC & AD) : 1645 (*), 1646 à 1669. | 130 | 4 | 16.06.1992 |
| . BEAUMONT SOUS RANDAN (AC & AD) : 1670 à 1725. | 180 | 5 | 16.06.1992 |
| . BEAUMONT SOUS RANDAN (AC & AD) : 1733 à 1792. | 281 | 8 | 16.06.1992 |
| . ESPINASSE (AD & AC) : 1602 à 1603. | 2 | 1 | 03.05.1992 |
| . ESPINASSE (AD & AC) : 1692 à 1723, 1724 à 1725 (*), 1726 à 1729. | 149 | 5 | 03.05.1992 |
| . ESPINASSE (AD & AC) : 1730 à 1792. | 353 | 10 | 03.05.1992 |
| . JUSSAT SOUS RANDAN (AD) : 1693 à 1706. | 41 | 2 | 08.05.1992 |
| . JUSSAT SOUS RANDAN (AD) : 1737, 1749 à 1792. | 88 | 3 | 08.05.1992 |
| . RANDAN (AD & DC) : 1643 (*), 1664 (*). | 6 | 1 | 06.07.1992 |
| . RANDAN (AD & DC) : 1677 (*), 1680 (*), 1681 à 1699, 1700 à 1701 (*), 1702 à 1729. | 361 | 10 | 06.07.1992 |
| . RANDAN (AD & DC) : 1730 à 1792. | 514 | 14 | 06.07.1992 |
| . ST DENIS COMBARNAZAT (AC & AD) : 1669. | 4 | 1 | 15.06.1992 |
| . ST DENIS COMBARNAZAT (AC & AD) : 1670 à 1687, 1688 à 1689 (*), 1690 à 1691, 1692 (*), 1693 à 1694, 1697 (*), 1698 à 1729. | 179 | 6 | 15.06.1992 |
| . ST DENIS COMBARNAZAT (AC & AD) : 1730 à 1791, 1792 (*). | 272 | 8 | 15.06.1992 |
| . ST PRIEST DES CHAMPS (AC & AD) : 1599 (*), 1602, 1603 à 1604 (*). | 35 | 2 | 17.05.1992 |
| . ST PRIEST DES CHAMPS (AC & AD) : 1693 à 1703, 1718 à 1729 | 283 | 8 | 17.05.1992 |
| . ST PRIEST DES CHAMPS (AD & AC) : 1730 à 1792. | 774 | 20 | 17.05.1992 |
| . tables déjà existantes (voir précédents numéros) | 7456 | | |
| Total au 01.08.1992 | 12495 | | |

N.B. (*) : année partielle
 (AD) : Archives Départementales du Puy de Dôme
 (DC) : Dépôt Communal (aux Archives Départementales)
 (AC) : Archives Communales

Avec ces nouvelles parutions, ce sont aujourd'hui les dépouillements de 21 paroisses des Combrailles et Limagnes qui sont édités et disponibles, soit plus de 12.000 mariages. Ainsi, l'action des différents groupes de dépouillement du Cercle Généalogique et Héraldique de l'Auvergne et du Velay a mené à ce jour à la mise à disposition de tous plus de 44.000 mariages d'Ancien Régime du Puy de Dôme.

On peut rappeler que les démographes estiment à environ 500.000 le nombre de mariages célébrés dans notre département sous l'Ancien Régime (XVIIème et XVIIIème siècles). Une part non négligeable d'un dépouillement général est aujourd'hui faite, sans compter les travaux en cours.

Donc, un grand merci à tous les volontaires bénévoles qui ont procédé au dépouillement des registres (je pense - entre autres - à Mme DEPOIX-PENNET, M. et Mme OLLIVIER, Mme PARELLE). Bien sûr, toutes les bonnes volontés sont accueillies chaleureusement, ne serait ce que pour le relevé de 10, 20 ans d'une paroisse non encore traitée à ce jour. Et pourquoi pas vous demain ?

Par ailleurs, devraient être prochainement disponibles les tables de mariages de St Priest Bramfant, qui seront certainement suivies par d'autres. Dans un prochain numéro, nous referons un point, avec la liste in extenso de toutes les tables disponibles.

Enfin, je rappelle que ces tables, déposées en consultation à la bibliothèque du CGHAV à Clermont, peuvent m'être commandées (frais tout compris : 3 francs la page) : Jean Noël MAYET 25 rue d'Essling 92400 COURBEVOIE.

LES TABLES ANCIENNES DE LA PAROISSE DE ST JACQUES D'AMBUR

Les Archives de la mairie de St Jacques d'Ambur conservent de très anciennes tables des mariages, rédigées semble-t-il sous le Premier Empire, couvrant la période 1598 à 1803.

Ces tables, annuelles, mentionnent les mariages des années suivantes : 1598 à 1599, 1618, 1628 à 1635, 1625 (sic), 1636 à 1652, 1654, 1656 à 1664, 1666 à 1675, 1680 à 1684, 1686 à 1696, 1698 à 1705, 1707 à 1712, 1714 à 1791, 1794, 1797 à 1803. Faute d'un dépouillement des registres, il n'est pas possible de savoir si les années non mentionnées correspondent à une absence de mariages ou une absence de registres... Par ailleurs, les années 1697, 1706, 1713, 1792, 1793, 1795 et 1796 portent la mention "caret", dont nous ignorons la signification.

Une reproduction de ces tables (14 pages) nous a été transmise par Pascal MAZUEL, que nous remercions ici au nom de tous. Pascal MAZUEL (Le Bouchet 63770 LES ANCIZES COMPS) participe aux travaux d'un groupe de recherches historiques locales, auquel nous souhaitons d'heureuses découvertes.

L'ATELIER GÉNÉALOGIE ET INFORMATIQUE

Cet atelier de la Maison des Jeunes et de la Culture de Montluçon, dont nous vous avons annoncé la création dans le précédent numéro de ces Annales, a commencé son travail de dépouillement. Aujourd'hui sont terminés les relevés des mariages de la Crouzille, du Quartier, de St Maignier.

L'Atelier nous a transmis les inventaires des archives de plusieurs paroisses, nous devrions prochainement les publier. Avec tous nos remerciements !

REGISTRES EN ERRANCE

- les registres de Saint André le Coq ont été déposés récemment aux Archives Départementales (ils ne sont pas encore communicables),
- même remarque pour les registres du XVIIIème siècle de Virlet ?
- des registres de St Gal sur Sioule sont déposés aux Archives Départementales du Cantal, classés avec ceux de la commune de Vabres : qui peut nous renseigner avec plus de précisions ?
- les registres de St Maignier du XVIIème siècle ont été redécouverts (dans le clocher de l'église) en 1991,
- les registres de St Eloy les Mines du XVIIème siècle et de St Maurice 1705 à 1730 sont reliés avec les registres de Montaigut en Combrailles.

LES REGISTRES PAROISSIAUX DES COMMUNES DU CANTON DE MONTAIGUT EN COMBRAILLES (Ière PARTIE)

Nota : (*) années en partie - (**) BM en partie - (***) M en partie - (****) S en partie

REGISTRES PAROISSIAUX DE LA CROUZILLE

Aux Archives Départementales du Puy de Dôme (dépôt communal) : BMS 1692 (*) - BMS 1693 - BMS 1694 (*) - BMS 1696 (*) - BMS 1697 - BMS 1701 (*) - BMS 1702 à 1708 - BMS 1710 à 1723 - BMS 1724 (*) - BMS 1725 à 1750 - BM 1751 (*) - BMS 1752 à 1771 - BMS 1772 (**) - BM 1773 à 1782 - BMS 1783 (**) - BMS 1784 à 1786 - S 1787 - BMS 1788 à 1789 - BM 1790 - BMS 1791 à 1792.

Aux Archives Départementales du Puy de Dôme (série du greffe) : BMS 1692 (*) - BMS 1693 à 1695 - BMS 1696 (*) - BMS 1698 - BMS 1699 (*) - BMS 1704 à 1705 - BMS 1707 à 1715 - BMS 1792.

REGISTRES PAROISSIAUX DE MONTAIGUT EN COMBRAILLES

En Mairie de Montaigut en Combrailles : BMS 1601 (*) - BMS 1602 à 1628 - S 1629 à 1651 - BMS 1652 à 1662 - S 1663 à 1667 - BMS 1668 à 1792.

Aux Archives Départementales du Puy de Dôme (série du greffe) : S 1753 - BMS 1758 - BMS 1792.

Aux Archives Départementales du Puy de Dôme (dépôt communal de Montaigut en Combrailles) : B 1628 à 1629 - BM 1630 à 1635.

Aux Archives Départementales du Puy de Dôme (dépôt communal de La Crouzille) : BM 1636 à 1646 - BM 1647 (*).

REGISTRES PAROISSIAUX DE ST ELOY LES MINES

En Mairie de St Eloy les Mines : B 1717 (*) - BM 1718 (***) - B 1719 - BMS 1720 (*) - BMS 1721 à 1761 - BM 1762 - BMS 1763 à 1791 - BM 1792.

En Mairie de Montaigut en Combrailles : BMS 1673 à 1674 (*) - BS 1685 (*) - BS 1686 - BS 1687 (****) - BMS 1688 (**) - S 1689 à 1690 (*) - BMS 1694 (*) - BMS 1695 à 1696 - BMS 1697 à 1698 (*) - BS 1699 (*).

Aux Archives Départementales du Puy de Dôme : BMS 1792.

NOUVELLES DES COMTÉS D'AUVERGNE - n° 3

par Blanche BEGON-FOURNIER

LES DEPOUILLEMENTS DE MARIAGES EXISTANTS (LE POINT)

- . BEAUREGARD L'EVEQUE 1700-1792 (Blanche BEGON-FOURNIER)
- . BOUZEL en cours (Denise CHALARD)
- . CEYRAT 1650-1792 (René GIBERT)
- . MIREFLEURS 1666-1669 (Henri NEUVILLE)
- . MONTMORIN en cours (Jeanine GUENET)
- . PAULHAT et PONT DU CHATEAU 1690-1759 (M. THIBERT, aujourd'hui décédé)

LA PROVINCE CLUNISIENNE D'AUVERGNE

| | | |
|-------------------|-------------------------|-------------------------------|
| Alleyres | Larèges | Saint Bonnet |
| Arronnes | Laveine | Saint Bonnet sous Montpensier |
| Aubazat | Lavoute Chilhac | Saint Coust |
| Augerolles | Lempdes (Haute-Loire) | Saint Ferréol |
| Blassac | Lezoux | Saint Flour |
| Bonnac | Mailhat | Saint Georges de Montpeyroux |
| Bournoncle | Marsat | Saint Germain des Fossés |
| Bredons | Montaigut le Blanc | Saint Jean Lachalm |
| Brenat | Montcombroux | Saint Marcel |
| Breuil sur Couze | Mozac | Saint Martin d'Alloches |
| Brout Vernet | Noirétable | Saint Menoux |
| Chappes | Peyrusse | Saint Paul le Froid |
| Chatel Montagne | Pont du Château | Saint Pierre le Chastel |
| Chaumont le Bourg | Le Puy | Saint Pierre Colamine |
| Chauriat | Puy Saint Ambreuil | Saint Rémy de Charnat |
| Clermont Ferrand | Reilhac | Salgue |
| Colombier | Ris | Sanssac l'Eglise |
| Courpière | Rochefort (Haute-Loire) | Sauxillanges |
| Denone | Rochefort Montagne | Singles |
| Droiturier | Royat | Souvigny |
| Escurolles | Rozier Côtes d'Aurée | Tauves |
| La Ferté | Saint Allyre | Thiers |
| Grozac | Saint Blaize de Gensac | Viverols |
| Jenzat | Saint Allyre | Volvic |
| Job | Saint Blaize de Gensac | |

Plus de nombreuses églises, des chapelles, Aurillac, Menat, Chaudesaigues, Charnat, Plauzat le Noir, Saint Etienne sur Usson, Saint Pardoux, Bort, Moissac... D'après l'ouvrage de Dom CHARIN (communication de M. Marcel PACANT).

LES CODES "INSEE" DE CLERMONT-FERRAND

Dans les tables de mariages éditées par les différents groupes de travail de notre Cercle, les paroisses sont identifiées par le numéro INSEE des communes qui les ont remplacées. dans le cas où une commune a été formée par la réunion de plusieurs paroisses, nous ajoutons une lettre à ce numéro.

Veillez trouver ci-dessous la codification qui sera désormais utilisée pour les paroisses de Clermont-Ferrand.

- 63113A Sainte Croix et Cathédrale
- 63113B Notre Dame du Port
- 63113C Saint Genés
- 63113D Saint Pierre
- 63113E Saint Adjutor
- 63113F Saint Bonnet ou Saint Pereol
- 63113G Saint Cassy ou Sainte George (Saint Alyre en 1791)
- 63113H Sainte Catherine ou Saint André ou Saint Martin - avant 1792, le village de Villars commune d'Orcines en dépendait
- 63113I Saint Cirgues - avant 1792 Durtol en dépendait
- 63113J Saint Etienne ou saint Patrocle ou Saint Eutrope

63113K Saint Laurent
 63113L Hotel Dieu
 63113M Hopital Général
 63113N Hopital Saint Jean de la Charité - rattaché à l'Hotel Dieu en 1754
 63113O Hopital Saint Joseph
 63113P Convention Bon Pasteur
 63113Q Oratoire
 63113R Chantoing - rattachée à Notre Dame du Port en 1632
 63113S Couvent des Carnes
 63113T Couvent des Jésuites
 63113U Séminaire
 63113Z Monterrrand, Notre Dame et Saint Robert - Clermont et Montferrand unis en 1731
 Avant le nouveau classement, voir Nouvelles n° 2, "A moi Auvergne !" n° 61, les archives départementales utilisaient cette codification (communication de Daniel DEGEORGES).

LA TAXATION DES SALAIRES

Pour lutter contre la pénurie alimentaire et l'augmentation des prix, la Convention et le Comité de Salut Public ont décrété le 29 septembre 1793 "le Maximum Général", c'est à dire la taxation des denrées de première nécessité ainsi que celle des salaires. Le 2 pluviôse an II (21 janvier 1794), pour l'Auvergne :

1. Ouvriers payés à la journée.

- manouvriers nourris en automne et en hiver (jusqu'au 1er germinal), 3 sols,
- manouvriers nourris au printemps et en été (du 1er germinal au 15 fructidor), 8 sols,
- manouvriers non nourris, 20 sols en hiver, 26 sols en été,
- moissonneurs nourris, 15 sols pour le blé, 12 sols pour l'orge, 10 sols pour l'avoine,
- maçons, charpentiers et scieurs de long nourris, 10 sols en hiver, 15 sols en été,
- maçons, charpentiers et scieurs de long non nourris, 25 sols en hiver, 30 sols en été,
- tailleurs d'habits nourris et devant veiller jusqu'à 10 heures du soir, 8 sols,
- blanchisseuses nourries, 5 sols.

2. Ouvriers payés à la tâche.

- cardeurs de laine nourris, 2 sols 6 deniers pour chaque livre de laine,
- cardeurs de laine non nourris, 3 sols par livre de laine,
- peigneurs de chanvre nourris, 6 deniers par livre de chanvre,
- peigneurs de chanvre non nourris, 9 deniers par livre de chanvre,
- fileurs de chanvre, 8 sols par livre de fil mi-fin, 3 sols par livre d'étope, 15 sols par livre de fil fin,
- barbiers, 1 sol pour chaque barbe.

3. Domestiques logés et nourris, salaire annuel.

- maître-bouvier, 90 livres,
- second bouvier, 76 livres,
- dernier bouvier, 70 livres,
- berger, 45 livres,
- berger pour le temps d'hiver, 36 livres,
- première servante, 36 livres,
- seconde servante, 30 livres,
- vachère, 25 livres,
- porchère, 15 livres.

LES JOURNAUX AUVERGNATS

- . De la Constituante à la Convention, 1790 à 1792 : Journal des Débats, Patriote d'Auvergne, Lettres Bougrement Patriotiques aux Clermontois, l'Evangéliste, le Thermomètre (de DULAURE, qui sera député à la Convention), le Citoyen Bienveillant, à Riom, le Cantaliste, à Aurillac.
- . Du Concordat à la Restauration : le Journal du Cantal (supprimé en 1807), l'Ami de la Charte (fondé en 1820), les journaux de Paris (très chers, lus dans les cafés), la Gazette d'Auvergne, le Patriote.
- . Entre 1848 et 1870 : le Peuple, le Proletaire, l'Ami de la Charte ou Ami de la Patrie ou Moniteur du Puy de Dôme. Dans le Cantal en 1868 : l'Impartial - la Haute Auvergne, la Gazette du Cantal. Dans le Puy de Dôme : l'Auvergne, l'Indépendant, le Moniteur du Puy de Dôme.
- . Entre 1870 et 1939 : l'Indépendant, le Républicain, le Moniteur, l'Avenir.
- . En 1945 : la Liberté, la Montagne.
- . 1988 : la Montagne.

LES MARIÉS DU DÉCRET DE COMPIEGNE

par Denise CHALARD

Extrait du registre d'état-civil du 29.04.1810 à Pont sur Allier (Pont du Château)

"Le 29 avril 1810 à Pont sur Allier a été célébré le mariage de Denis DUPUILOLLIER soldat en retraite du 51ème Régiment d'Infanterie de Ligne désigné en conséquence du décret impérial de Sa Majesté l'Empereur et Roy daté de Compiègne le 25 mars dernier par procès-verbal dressé par la Commission formée par Monsieur le Préfet de ce département le 11 du présent mois d'avril, et de Anne PELLERY aussi désignée en conséquence du même décret et par la Commission, lesquelles parties de l'agrément et confrontement de leurs parents cy présents acquitantes avec reconnaissance les bienfaits de Sa Majesté l'Empereur et Roy s'estimant heureux d'être choisi pour coopérer à célébrer l'époque à jamais mémorable de l'heureuse alliance de Sa Majesté l'Empereur et Roy avec l'Archiduchesse Marie Louise." Le décret impérial du 25.03.1792 stipule en effet que six mille militaires ayant fait au moins une campagne seront mariés le 22.04.1810 avec des filles de leur commune auxquelles il sera accordé une dot de 1.200 Francs pour Paris et de 600 Francs pour le reste de l'Empire.

LE CHATEAU DE MONTMORIN

avec l'autorisation de M. et Mme DELAIRE

Construit à la fin de l'époque romane (XIIème siècle), le château de Montmorin est l'une des rares forteresses de cette époque à nous être parvenue sans remaniements ultérieurs.

Capitale du fief de la famille de MONTMORIN, la butte est certainement occupée depuis les temps les plus reculés. C'est en l'an 954 que nous trouvons dans le cartulaire de Sauxillanges le nom de Calixte Ier de MONTMORIN.

Très richement possessionnée, alliée dès 1287 aux évêques de Clermont, la famille est mentionnée au XIème siècle, comme l'une des premières d'Auvergne. Roger de MONTMORIN accompagne Raymond, comte de Toulouse, à la croisade de 1096. Au XVIème siècle, nous trouvons Gaspard de MONTMORIN, gouverneur de Basse et Haute Auvergne. La branche aînée s'éteint avec Armand de MONTMORIN, archevêque de Vienne en 1713. Mais sa splendeur renaît avec la branche d'Armand Marc de MONTMORIN SAINT HEREM, ministre des Affaires Etrangères de Louis XVI, dont la fille Pauline Comtesse de BEAUMONT fut l'amie de CHATEAUBRIAND. Resté fidèle au roi, il est guillotiné en 1794 et ses biens sont confisqués.

Le château est alors vendu comme bien national à un paysan. La seconde enceinte est abandonnée, les toitures sont enlevées, les murs s'effondrent et la végétation reprend ses droits. Seule, la première enceinte encore utilisée comme bâtiments agricoles, est entretenue, ce qui lui permet de parvenir jusqu'à nous sans dommages.

L'important ensemble défensif du XIIème siècle comprend :

- un donjon central ou position de retrait,
- une enceinte circulaire avec des remparts flanqués de tours constituant à l'intérieur un ensemble de cours protégées, ou "bailhe" sur lesquelles s'organisait la vie intérieure du château,
- des logements annexes d'habitation et d'administration, s'adossant aux courtines et s'ouvrant sur ces mêmes cours intérieurs.

Sont présentés au public : une salle d'armes présentant des pièces du XIIIème au XVIIIème siècles, un musée de l'outil, une salle commune "reflet de la vie auvergnate" rivalisant avec les musées d'art et de traditions populaires, une chambre meublée "Haute Epoque", une exposition des fouilles archéologiques découvertes au château.

Visite de 14 heures à 19 heures, tous les jours du 1er juillet au 15 septembre. Les samedis, dimanches et jours fériés, des Rameaux à la Toussaint. Visites pour groupes sur rendez-vous. Téléphone 73.68.30.94.

DELEGATION DU LYONNAIS - n° 1

par Simone GASNE

PREMIERE REUNION DU GROUPE DES ADHERENTS LYONNAIS

Depuis 3 ans, des contacts s'étaient établis, par courrier, téléphone, et même visite à domicile, entre les différents membres du CGHAV, habitant Lyon ou sa proche banlieue, et leur déléguée : demande de renseignements sur le cercle, échanges de patronymes, ancêtres communs, etc... Peu à peu, le désir d'une rencontre se fit sentir. Après avoir consulté les uns et les autres, à propos du jour, de l'heure la plus favorable, une date fut retenue.

La rencontre était fixée le 2 mai 1992, à 14H30, dans une salle réservée, dans un café, place de Trion (Lyon 5ème). 22 invitations furent envoyées, 8 s'excusèrent, manifestant leur regret et souhaitant pouvoir assister à une prochaine.

La pluie battante de ce jour là ne découragea pas les autres, et nous nous sommes retrouvés, 12, autour d'une table ronde fort sympathique. Après les présentations, chacun put parler de l'état d'avancement de ses recherches ; on échangea listes de patronymes, lieux d'origine, adresses, numéros de téléphone ; et après le verre de l'amitié, on se sépara vers 18H30, avec promesse de se rencontrer. Bien sur, les adhérents émergeaient sur les 3 départements couverts par le Cercle.

Avec 50% de présents, nous pensons que cette première rencontre répondait à une demande et nous nous en réjouissons.

Les personnes présentes : Mmes BORD-VALENTIN, SMITH-HAUDERBON, MM. et Mme VERDIER, GASNE, PAUCOT, MM. BOREL, PORTALLIER.

MONOGRAPHIE

Une monographie "La famille BENOIT, du Bouchet Saint Nicolas, du XVème siècle à nos jours", a été réalisée par Mme GASNE et DENANT. Elle est déposée aux Archives Départementales du Puy. Cette généalogie recouvre plus de 100 patronymes et comporte une liste de 90 mariages, dont l'un des conjoints porte ce patronyme. Les personnes intéressées peuvent s'adresser directement à Madame GASNE, 8 Chemin des Tours 69340 FRANCHEVILLE (joindre une enveloppe timbrée pour la réponse.

LES REGISTRES PAROISSIAUX DE LA COMMUNE DU BOUCHET SAINT NICOLAS

Le dépouillement systématique des registres paroissiaux de cette commune a été réalisé, et mis en fiche (1200 fiches) par un travail personnel de plusieurs années. Chaque fiche établie à partir du mariage, célébré (presqu'en totalité) au lieu même du Bouchet Saint Nicolas, comporte les noms et prénoms des conjoints, le prénom du père, le prénom et nom de la mère (quand ils sont connus), les dates de leur décès, rendue plus difficile souvent, par la sobriété des mortuaires, certaines années.

Cet inventaire couvre les périodes de :

- 1645 à 1669,
- 1670 à 1673 (une première saisie informatique a été faite de la liste des mariages),
- 1692 à 1802 (sauf lacunes dans les registres).

Je souhaite que d'autres adhérents du CGHAV, originaires de Haute-Loire en particulier, consacrent un peu de temps à effectuer des relevés systématiques de mariages dans les communes où ils recherchent leurs propres ancêtres - à l'exemple de nos frères aînés des groupes Combrailles-Limagnes et Livradois-Forez. Qu'ils en soient remerciés au nom de tous.



Questions du C.G.H.A.V.

MODE D'EMPLOI DES RUBRIQUES QUESTIONS ET RÉPONSES



La rubrique "QUESTIONS-RÉPONSES" est un des moyens qui favorise le plus l'entraide généalogique mais ne sera efficace qu'en respectant les consignes de bon sens et de courtoisie ci-après :

CONDITIONS : Les questions ne peuvent être posées que par les membres du CGHAV à jour de leur cotisations ou par tout autre membre d'une association fédérée à la F.F.G. à condition de transiter par cette association ou d'être munie de son tampon.

TEXTE : Les questions devront être non abusives, et seront claires, précises (date et lieu de la recherche), dactylographiées ou manuscrites très lisibles (les patronymes et noms de lieux devront être écrits en majuscules d'imprimerie).

Gardez à l'esprit que les demandes d'identification de blasons d'origine inconnue ont peu de chance de recevoir une réponse, tout comme les demandes d'ascendance de couples sans précision de date et de lieu.

Les réponses devront être rédigées suivant un principe identique à celui des questions et doivent rappeler le numéro et le titre de la question. N'oubliez pas de mentionner vos sources et références.

PRÉSENTATION : Une ou plusieurs questions par feuille de format A-4 (21 x 29,7) en n'écrivant que sur le recto. Indiquez vos noms, prénoms, adresse et n° d'adhérent sur chaque feuille, ainsi que la date d'envoi.

NOMBRE : Les questions ne sont pas limitées, mais la rédaction se réserve le droit de différer leur publication dans un prochain numéro en cas de trop forte demande.

ENTRAIDE : Vous attendez une réponse à votre question mais pensez aux autres lecteurs qui attendent une réponse à leur question à laquelle vous pourriez apporter votre propre réponse, même partielle.

REFUS : La rédaction se réserve le droit de refuser :

- tout courrier insuffisamment affranchi,
- tout courrier à but polémique,
- toute question abusive, illisible, incompréhensible, présentée en dehors de ces recommandation ou émanant d'un adhérent qui refuse l'entraide bénévole.

CORRESPONDANCE : Adressez vos questions et réponses à : Yves GLADEL 18bis, Bd Victor Hugo 78100 Saint Germain en Laye. Date limite de réception pour le prochain bulletin : **15 novembre 1992.**

NOTE A L'ATTENTION DES LECTEURS : Les questions et réponse sont publiées sous la responsabilité de leurs auteurs. La rédaction se charge de remettre en forme, de mettre des abréviations si nécessaire, de corriger la lisibilité du texte, mais en aucun cas de modifier l'orthographe des patronymes ou noms propres.

QUESTIONS D'ORDRE GENERAL

A 2480 MIGRATIONS DE CHAMPAGNAC (15) A LA MACHINE (58)

Mon bisaïeul Jean BARTHELEMY et son frère, respectivement cordonnier et chaudronnier, quittent CHAMPAGNAC en 1863, pour un autre pays minier, LA MACHINE, dans la Nièvre. A Champagnac, la mine connaît beaucoup de difficultés, alors que les mines de DECLZE (situées à La Machine), sont en pleine expansion grâce à un récent équipement ferroviaire. Je suppose que la migration de mes aïeux s'inscrit dans un mouvement plus important entre ces deux villes, touchant notamment des mineurs. Je suis à la recherche de documentation sur ce point.

J.P.BARTHELEMY (CGHAV - 1260)

QUESTION PARTICULIERES

A 2481 AUDOUARD (63)

Recherche tous renseignements sur Jeanne AUDOUARD (fille d'Antoine x Antoinette DURANTIN) ° 12.02.1792 à Randan, y x 04.02.1823 Claude BRANCHER.

Claude BRANCHER-GUYON (CGHAV - 1416)

A 2482 BACCONNET-DESPARAIN (63)

Recherche mariage et ascendants du couple Pierre BACCONNET x Marie DESPARAIN qui ont pu se marier vers 1750 à Villosanges.
Geneviève CHAVET (CGHAV - 1331)

A 2483 BARTOUMIOU-GOUZOU (15)

Recherche mariage et ascendance de Jean BARTOUMIOU et Marguerite GOUZOU qui ont eu une fille à CHAMPAGNAC (15) en 1698 (Le nom de BARTHELEMY se retrouve dans les registres, avant la Révolution, sous la forme de BARTOUMIOU).
J.P. BARTHELEMY (CGHAV - 1260)

A 2484 BLAU

Complément à la question A 2153 de M. Hans SANDER : Ludovicus BLAU s'est marié le 24.02.1743 à Hardenberg (près de Dusseldorf) et y est décédé le 17.09.1791 à l'âge de 78 ans. Cet acte de décès mentionne comme origine "Gallus Nation". Il est donc né vers 1713. Le nom de BLAU était porté à l'origine par la famille de GIBERTES (Haute Loire). On peut donc supposer qu'il a une origine Auvergnate. Qui connaîtrait un Louis BLAU, né vers 1713 en Auvergne ?
Robert LÉOTOING (CGHAV - 35)

A 2485 de BOURBON-GAYTTE ou FORESTIER (??)

Recherche le mariage et tous renseignements possibles sur une Princesse de BOURBON qui a épousé un GAYTTE/GAITTE/GUETTE ou FORESTIER pendant la période de la Terreur pour échapper à la guillotine.
Michel CAILLÉ (CGHAV - 1346)

A 2486 BOUSSAT-FORCE (63)

Recherche mariage et ascendance du couple Michel BOUSSAT x Anne FORCE ca 1780 dans les environs de La Chapelle AGNON.
M. BOISTON (S. G. Lyonnais - 419)
NDLR : Le mariage n'est pas cité dans les registres de La Chapelle AGNON qui ont été assez mal tenus à cette période. Il pourrait être intéressant d'essayer de retrouver les actes de décès dans les tables décennales après 1806.

A 2487 BRANCHER (63)

Recherche ascendance et tous renseignements sur Claude BRANCHER (fils d'Etienne ° ca 1768 x Marie CAMIN ° ca 1777)
° 22 Vendémiaire An X à Randan, y x 04.02.1823 Jeanne AUDOUARD.
Claude BRANCHER-GUYON (CGHAV - 1416)

A 2488 CHARTOIRE-POURREYRON (63)

Recherche ° x + et ascendance de Claude CHARTOIRE et Anne POURREYRON dont la fille Marie ° 30.05.1726 à Ambert épouse Claude DEBITON.
Pierre AMBLARD (CGHAV - 970)

A 2489 CIRAND-MARRET (15)

Recherche mariage et ascendance de Edmond CIRAND, notaire royal, et Jeanne MARRET avant 1698 dans la région d'Allanche ou de St Mary le Cros.
Henry JUILLARD (CGHAV - 925)

A 2490 CLUZEL-PHELLU (63)

Recherche avant 1678 (vers St Priest des Champs) le mariage d'Antoine CLUZEL avec Jeanne PHELLU.
Christian BURG (CGHAV - 1235)

A 2491 COUTAREL-BOYER (15)

Recherche tous renseignements, ascendance et mariage de Antoine COUTAREL x Gabrielle BOYER à Vèze ou Allanche.
Gabrielle DEFOUGERES-DEBENEST (CGHAV - 425)
NDLR : date ?

A 2492 DEBITON-CHARTOIRE (63)

Recherche ° x + et ascendance de Claude DEBITON époux de Marie CHARTOIRE ° 30.05.1726 à Ambert, fille de Claude x Anne POURREYRON.
Pierre AMBLARD (CGHAV - 970)

A 2493 DELABORIE (63)

Cherche tous renseignements sur cette famille présente en Auvergne (63) au XVIIème siècle, et aussi sur la branche installée à St Alyre.
Fabrice MONTMARTIN (CGHAV - 1220)

A 2494 DURANTIN (63)

Recherche à Randan naissance d'Antoinette DURANTIN qui y est décédée à 46 ans le 13 Frimaire An IX, et la date de son mariage avec Antoine AUDOUARD.

Claude BRANCHER-GUYON (CGHAV - 1416)

A 2495 ECHALIER-MAGNE (15)

Recherche mariage et ascendance de Pierre ECHALIER et Alix MAGNE avant 1765, région de Veze.

Henry JUILLARD (CGHAV - 925)

A 2496 FORCE (Auvergne)

Dans le numéro 20 de A MOI AUVERGNE ! a été publié la liste des adhérents de l'association Auvergnate "La Soupe aux Choux" pour 1881. On y trouve Valéry FORCE, étudiant en médecine. Qui pourrait me renseigner sur son ascendance ? Venait-il de la région d'Ambert ?

Marie France FORCE (CGHAV - 914)

A 2497 GENDRE-JURIEN (63)

Recherche avant 1679 date et lieu du mariage (région de Courgoul, près de Besse en Chandesse) de Girard GENDRE avec Catherine JURIEN.

Christian BURG (CGHAV - 1235)

A 2498 JOUVE (63)

Recherche mariage et décès des enfants du couple Guy Félix JOUVE x 30.06.1880 St Bonnet-lès-Allier (63) :

- Félicie Marie Louise JOUVE ° 09.06.1881,
- Agnès Elise Marie Joséphine JOUVE ° 17.03.1883,
- Félix Hyppolite Joseph Théodore JOUVE ° 18.04.1885,
- Marie Elise Antonia JOUVE ° 29.06.1886,
- Félix Antoine JOUVE ° 05.11.1887,
- Marie Irma JOUVE ° 09.06.1892.

Anne Marie THOMAS-AUDEBERT (CGHAV - 1362)

A 2499 MARCHÉ-JOANNY (63)

Recherche mariage et ascendants du couple Martin MARCHÉ x Antoinette JOANNY qui ont pu se marier vers 1750 à Villosanges.

Geneviève CHAVET (CGHAV - 1331)

A 2500 MARRET (63)

Recherche date de naissance et ascendance de Jeanne MARRET "ci-devant religieuse de la Visitation à Montferrand, décédée le 25 Pluviose An V, âgée de 63 ans".

Les renseignements ne peuvent se trouver qu'aux A.D. du 63, dossier : "Visitation de Montferrand".

Anne Marie THOMAS-AUDEBERT (CGHAV - 1362)

A 2501 MAURIO-LE PAGRE (15)

Recherche mariage et ascendance du couple Amblard MAGRIO, marchand chaudronnier, x Marguerite LE PAGRE sans doute avant 1737 à St Martin Valmeroux dont leur fils Guy MAURIO a 30 ans lors de son mariage le 20.08.1767 Montmirail (51) avec Françoise BOIRON de Montmirail.

A noter que Jérôme MAURIO, chaudronnier et frère, était témoin au mariage.

Thierry FRANÇOIS (CGHAV - 1086)

A 2502 MONTEIL-VEYSSIER (15)

Recherche mariage (avant 1738) et ascendance de Jean MONTEIL marchand à Moussages (15) et Magdeleine VEYSSIER.

J.P. BARTHELEMY (CGHAV - 1260)

A 2503 MOSNIER-CHANU (42)

Recherche ascendance de Jacques MOSNIER (fa Claude) x 09.10.1743 à St Jean Soleymieux (42) Antoinette CHANU qui ont eu 9 enfants tous baptisés à St Jean Soleymieux. La plupart de leurs descendants résident dans le Puy de Dôme, et il est possible que cette famille en provienne.

Josette JUNGELS (CEGF - 2820)

A 2504 PAGÉS-COSTE (43)

Recherche mariage et ascendance de Jean PAGÉS et Antoinette COSTE avant 1740, région de St Ilpize.

Henry JUILLARD (CGHAV - 925)

A 2505 PEYNET-SIVADE (63)

Recherche mariage et ascendants du couple Denis PEYNET x Marie SIVADE qui ont pu se marier vers 1770 à Ars-les-Favet.
Geneviève CHAVET (CGHAV - 1331)

A 2506 PIGEON-DEVAL (63)

Recherche mariage et ascendants du couple Toussaint PIGNON x Gabrielle DEVAL qui ont pu se marier avant 1785 à Pontaurmur.
Geneviève CHAVET (CGHAV - 1331)

A 2507 PORCHER-AJASSE (43)

Recherche mariage et ascendance de Pierre PORCHER et Claudine AJASSE avant 1732, région de Thoras.
Henry JUILLARD (CGHAV - 925)

A 2508 ROLLAND-HUGUET (48)

Recherche naissance, mariage, décès et ascendance de Jean ROLLAND avec Marguerite HUGUET ca 1690, probablement à Cougoussac, paroisse de Recoules d'Aubrac (48).
Raoul CARDELIN (CGHG-6069)

A 2509 ROUGHEOL-AUDIGNAT ou ANTIGNAC (15)

Recherche naissance, mariage (vers 1767), décès et ascendance de Jean ROUGHEOL x Jeanne AUDIGNAT (ou ANTIGNAC ?) dans la région de Vèze.
Gabrielle DEFOUGERES-DEBENEST (CGHAV - 1425)

A 2510 ROUGHEOL-COUTAREL (15)

Recherche copie de l'acte de mariage de Jean Baptiste ROUGHEOL x Marie COUTAREL le 30 Prairial An VIII à Vèze. Remboursement des frais assurés.
Gabrielle DEFOUGERES-DEBENEST (CGHAV - 1425)

A 2511 SANSON-POUJOL (12)

Recherche date et lieu de naissance, mariage et ascendance de Jean Antoine SANSON ° ca 1820, époux de Sophie POUJOL ° ca 1859. Ils étaient domiciliés le 12.08.1885 à La Capelle Bonance (12) lors de la naissance de leur fils Joseph Augustin SANSON.
Agnès DELABORDE (CGHAV - 1350)

A 2512 SAUVAIRE (43)

Recherche ascendance de Marie SAUVAIRE dont un fils naturel Laurent ° 25.08.1788 à St Privat du Dragon.
Henry JUILLARD (CGHAV - 925)

A 2513 THOMAS-FLONT (22)

Recherche ° x † des époux Jean THOMAS x Anne FLONT, probablement décédés à Plouguenast (Côtes d'Armor) avant 1753.
Recherche aussi leur descendance (1ère et 2ème génération).
Anne Marie THOMAS-AUDEBERT (CGHAV - 1362)

A 2514 VEYSSET-PARPALEIX (63)

Recherche avant 1699 date et lieu du mariage (région de Courgoul, près de Besse en Chandesse) de Bertrand VEYSSET avec Anna PARPALEIX.
Christian BURG (CGHAV - 1235)

A 2515 VERGNE (Auvergne)

Recherche toute information sur une famille VERGNE dont le blason Auvergnat aurait une seule rose. Cette famille serait citée dans le dictionnaire et armorial de Pierre BLANCHARD.
Mme BORDES-VERGNE (CGHAV - 1421)

REPONSES

du

CGHAV

A 1542 GIOUX-DEGIRONDE

Faisant suite à la réponse de M. GLADEL dans le n° 42, et à celle de M. LETIENNE dans le n° 54.

- 7 Charlotte CHABERT ° 06.09.1667-Ceyrat x₁ 22.05.1685 Gaspard DEFARGES x₂ 07.02.1696 Jean DEGIRONDE (sans doute à Aubière, mais à vérifier)
- 14 Etienne CHABERT ° ca 1632 + 15.05.1689-Ceyrat x 23.02.1653-Ceyrat
- 15 Jacqueline GIOUX d'Aubière + ca 1633 + 04.05.1703-Ceyrat
- 28 Michel CHABERT + entre le 23.02.1653 et 19.02.1662 et vraisemblablement le 26.06.1653 (seul décès enregistré à Ceyrat pendant cette période)
- 29 Jeanne VIDAL vivante en 1666
- 30 Guillaume GIOUX

Nota : Etienne CHABERT a eu 13 enfants, Charlotte est le 8ème et la 5ème fille. Il avait, au moins, un frère et quatre soeurs.

René GIBERT (CGHAV - 896)

A 1984 et 2005 SURREL

NDLR : Monsieur MUTEL de BOUCHEVILLE, auteur de la réponse parue dans AMA ! No 58, nous avait demandé d'annuler et remplacer le texte qui a été publié, car il comportait des inexactitudes. La revue était déjà sous presse, et il ne nous était pas possible d'arrêter la publication. Nous demandons à l'auteur et aux lecteurs de bien vouloir nous en excuser.

Compléments aux observations de Mme DENAND sur l'ascendance JULIEN de Marie JULIEN, épouse de Vidal SURREL ("A moi Auvergne !" n° 56, pp. 31-32).

La famille JULIEN est originaire du Chier, lieudit situé en contrebas du village de Solignac-sur-Loire (43). On retrouve le nom (notamment sous la graphie JUILHEN, avec la même localisation, dans les minutes SIGAUD (ADHL 3 E 430) et dans des actes plus anciens, au début du XVIIe siècle, en particulier Vincent JULIEN.

Un notaire royal du même nom de JUILHEN apparaît dans une fondation de 6 s. faite par Jean CHACORNAC, du lieu des Salles (Le Brignon), du 5 Novembre 1527, figurant sous la cote LII dans un inventaire des titres de l'église Saint-Martin du Brignon, établie par Me GOUTAILLÉ, à la demande du curé Hugues AULANIER, en date du 2 Janvier 1681 (ADHL, fonds non classé).

Cela dit, il n'est pas possible, en l'état actuel des recherches, d'établir une filiation suivie au-delà de Mathieu JULIEN, du lieu du Chier. Il avait épousé Marie EXBRAYAT (et non CHABRIER comme une mauvaise graphie du patronyme a pu le laisser croire à Mme DENAND), qui décéda le 23.04.1595 à Solignac.

c'est lui qui verse à la vicomtesse de Polignac les droits d'investissements pour l'acquisition de deux champs à Solignac le 08.05.1587 (ADHL 3 E 430-1).

On lui connaît plusieurs enfants, au moins :

- une fille, Antoinette x Jacques BESSES, fils de Sébastien BESSES, praticien de Solignac, et d'Isabeau RANC (testament de Jacques BESSES du 17.11.1594).

- et quatre fils :

Simond JULIEN (°18.02.1587 + 03.09.1649) x 29.12.1614 Jeanne AUDIER (°12.03.1589) dont l'un des fils sera Me Pierre JULIEN, prêtre de l'église du Brignon, dont parle à maintes reprises le curé Hugues AULANIER dans son "journal" ;

Mathieu JULIEN, qui suit ;

Claude JULIEN x Marie BRENAS ;

Jacques JULIEN, de Costaros ;

Mathieu JULIEN, deuxième du nom, est avocat (1610), bailli et rentier (1625) de la baronnie de Solignac. Avant 1610, il épouse Gabrielle BRENAS, fille de Jean et Laurence CHAZOTTE.

Il figure comme parrain, le 28.10.1610, au baptême de Marie CHAZOTTE, fille de Jean CHAZOTTE, tandis que la marraine est Marie BRENAS, sa belle soeur. En 1618-1619, il est collecteur des tailles, notamment pour Bessarioux (Solignac). Gabrielle BRENAS décéda le 18 Mars (et non le 8) 1623, alors qu'elle était enceinte de 5 mois.

Mathieu JULIEN meurt le 26.09.1627 et est enterré dans l'église de Solignac, près des fonds baptismaux. Ce sont ses deux frères, Simond et Jacques, qui assurèrent la tutelle de ses enfants et furent ultérieurement rémissionnaires de ses biens et de son passif, par contrat du 24.05.1645.

Marie JULIEN, sa fille, dont il s'agit, est née le 24.12.1611. Son parrain était son grand-père paternel, Mathieu JULIEN, et sa marraine, sa grand-mère maternelle, Laurence CHAZOTTE.

André MUTEL (CGHAV - 1316)

A 2097 ARMORIES A IDENTIFIER

On trouve page 122 du Dictionnaire des Anciennes Familles d'Auvergne, de Ambroise TARDIEU, une famille qui portait "d'azur à la bande d'argent, chargée de 3 roses de gueules". Avec bien entendu les réserves qu'implique ce genre de déduction, cela pourrait néanmoins être la réponse à la question.

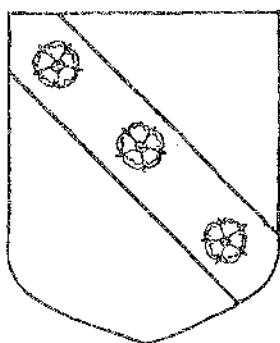

Du CROZET ou du CROSET. Marquis, seigneurs de Cumignat, Javanques, Val, Estivareilles, Veyrines, Durtol, Servières, Liat, Mazerat, Orceiroues, et originaire des environs de Viverols, du château de Crozet, noblesse de haute chevalerie, tire son nom du château du Crozet.

Connue dès 1233, elle compte des chanoines-comtes de Brioude, 1491, 1670, un chevalier croisé 1249, une chanoinesse de Lavaudieu. Elle a été maintenue dans sa noblesse d'extraction en 1666 sur preuves de 1506 (preuves pour l'école militaire 1739-1756), pour les pages 1775.

Personnages marquants : un du CROZET qui servit en Savoie et s'y distingua, Jean son fils lieutenant dans la Compagnie de Beauregard en 1636, un capitaine au Régiment Royal Comtois en 1723, un capitaine d'Artois Cavalerie chevalier de Saint Louis en 1754 qui fit la Guerre de Sept Ans dans une charge de cavalerie, un premier page de Louis XVI capitaine dans le Régiment Dauphin Cavalerie et chevalier de Saint Louis en 1779.

Diverses branches remontant à Pierre du CROZET, seigneur de Cumignat en 1580 :

- I. Branche Aînée (existante), seigneurs de Cumignat,
- II. Seigneurs de Liat (éteinte au XIXème siècle)
- III. Seigneurs de Mazerat (éteinte au XIXème siècle).

Alliances : de LAUDINES, de GUERIN, de SAINT CIRGUES, de SAINT PRIEST, de DIGOIN, de CHAMBEVIL, BRUN du MONTEIL, de TRUCHET, de BARENTIN de MONTBAL, PAPAREL de VITRY, DESAIX, de GRAMMONT, de CHAMOUROUX, de BORNE, LIGONES, CHEMINADE, de la ROQUE, DES GRANGES, de JUZIEUX, de BOYER, d'AUBIER, de BUYSSON, de la MOREILLIE, etc... (dessin du blason par Michel RENARD).

Daniel DEGEORGES (CGAV - 12)

A 2309 CHANDORAT

Depuis ma réponse dans "A Moi Auvergne !" n° 60, j'ai pu retrouver la demande à un bénéfice ecclésiastique de Pontien CHANDORAT : elle a bien été enregistrée à Toulouse, le 23.07.1753, sur la base de ses deux diplômes de maître-ès-arts et de bachelier en théologie. Les églises ou monastères demandés sont situés dans les diocèses de Clermont ("Casadei, Magni Loci, Socilianges") et St Flour ("Aurillacensi, Volta, et Blesle"). Le résultat de la demande n'est pas indiqué.

Philippe OLIVIER (CGHAV - 1030)

A 2313 DELMAS (15)

Ce patronyme DELMAS ou DUMAS est très répandu en Auvergne et le Sud-Ouest. J'ai parmi mes ancêtres Lozériens : Marie Jeanne DELMAS, épouse de Jean TICHIT, résidant au Crouzet (commune de Ribennes 48). Ce lieu-dit est situé à 3 km au Nord-ouest de Chassagne (commune de Ribennes 48) et à 5 km de Saint Gal (48).

Agnès DELABORDE (CGHAV - 1350)

NDLR : Ces villages se trouvent sur la carte Michelin N° 76 pli 15.

A 2364 VERNADET

- 2/3 Damien VERNADET x 25.10.1785 Ambert Antoinette CUZIN ° 13.03.1745 Job
- 4/5 Benoit VERNADET ° St Just x 19.05.1744 Ambert Marie PRAT ° Ambert
- 6/7 Damien CUZIN ° Job x 14.10.1738 Job Anne CHATAIGNER
- 8/9 Claude VERNADET x Marie FOUGEROUSSE
- 10/11 Jean PRAT x 24.08.1711 Ambert Anne Marie CHELLES
- 12/13 Jean CUZIN ° Grandval x 11.09.1696 Job Claua COMBE ° Job
- 14/15 Damien CHATAIGNER x Catherine MALLEVAL
- 20/21 Georges PRAT x 30.10.1689 Ambert Damiane GOURGUILLO
- 22/23 Théophile CHELLES x 11.11.1692 Ambert Marie GRANDCHAMP, veuve de Jean DAPZOL
- 24 Guillaume CUZIN
- 26 Jean COMBE + 16.12.1708 Job
- 40 Jacques PRAT

42 Benoit GOURGOUILLO
46/47 Jacques GRANDCHAMP x Claudine CHABRIER
52/53 Guillaume COMBE x Jeanne PEGEON

Daniel DEGEORGES (CGHAV - 12)

A 2367 VILLEVAUD (63)

Ci-joint quelques mariages VILLEVAUD, relevés, soit dans les registres paroissiaux de Ceyrat ou dans les contrats de mariage passés en l'étude de M^e Etienne CHABERT à Ceyrat (AD) :

- Henry VILLEVAUD de Royat, fils de Pierre x Clada GAIGNER, 04.08.1676 Anne HERBAUD de Boisséjour (Ceyrat), fille de Durand x Marie LAURENT. Congé donné le 23.08.1676 pour se marier à Royat.
- Ligère ou Ligière VILLEVAUD de Royat x₁ 28.02.1677 Ceyrat Michel DOURDOUILHE de Ceyrat x₂ 06.02.1689 Ceyrat Georges ARBRES, fils à + Michel.
- Catherine VILLEVAUD, demeurant à Chamalières, veuve Etienne TOURNADRE-BARATTON de Sapchat (St Amand Roche Savine) x 30.07.1680 Ceyrat Benoist CONDY-CIVÉ.

René GIBERT (CGHAV - 896)

A 2403 BOUCHET-TAILHANDIER (63)

D'après les renseignements en ma possession, l'ascendance demandée devrait être la suivante :

- 2 Georges BOUCHET-GRINEL ° 28.07.1747 Marat y x 10.02.1777 (Cm Depérière 01.02)
- 3 Jeanne TAILHANDIER + 20.10.1791-Marat
- 4-5 Jean BOUCHET-GRINEL ° 23.08.1720-Marat x 1743 (Cm Tourlonias 03.11) Marie GOUTEYRON
- 6-7 Jacques TAILHANDIER x 04.10.1734-Marat Jeanne alias Jacqueline BECHERIE ° 02.03.1714 Marat
- 8-9 Guillaume BOUCHET-GRINEL x 04.11.1719 La Chapelle Agnon Benoit TERME
- 10-11 Pierre GOUTEYRON x 28.02.1696 Grandval Catherine DOUSSON
- 12-13 Antoine TAILHANDIER x 04.02.1704 Marat Antoinette CHABRIER
- 14-15 Etienne BECHERIE + 05.09.1733 La Chapelle Agnon x 11.01.1689 Vertolaye Damiane BEAL-PREVOST ° ca 1669 + 27.12.1749 La Chapelle Agnon
- 16-17 Jean BOUCHET-GRINEL x Pironne RODDE ° ca 1673 + 17.08.1710
- 18 Antoine TERME
- 20-21 François GOUTEYRON ° ca 1649 + 03.07.1769 x 17.02.1670 Grandval Jeanne SUBERT ° ca 1645 + 13.03.1727
- 22-23 Pierre DOUSSON ° ca 1652 + 11.11.1729 Grandval y x 26.11.1672 Marguerite IMBERDIS ° ca 1652 + 20.01.1692
- 24-25 Benoit TAILHANDIER x probablement Anne CHABRIER ° ca 1640 + 15.11.1733
- 26 Jean CHABRIER
- 28-29 Jean BECHERIAS x Jeanne MONTEILHET + 1696
- 30-31 Jean BEAL-PREVOST x Françoise SOLLELIS
- 42-43 Jean SUBERT b 17.04.1604 Bertignat x 1632 Jeanne POURRAT + 08.01.1693 Bertignat
- 44-45 Blaize DOUSSON ° ca 1610-Grandval + 15.10.1690 x Clada BUISSON
- 46-47 Barthelémy IMBERDIS + 22.07.1694 Le Monestier x Alix SABBATIER
- 84-85 Jean SUBERT x Jeanne CHARDON
- 86-87 Jean POURRAT x Antonia CHANTEMERLE
- 88-89 Charles DOUSSON x Antonia MALONNET (mes numéros 3438 et 3439)
- 92-93 Damien IMBERDIS x Marguerite GROLLET (mes numéros 488 et 489)
- 184 Pierre IMBERDIS
- 192 Barthelémy POURRAT

Pierre Louis POUZET (CGHAV - 77)

A 2403 BOUCHET-TAILLANDIER

Jean BOUCHET-GRINEL x Pironne RODDE ° 1673 + 17.08.1730 à 57 ans

- 1 Pironne BOUCHET ° 1693 + avant 15.08.1710 Marat
- 2 Guillaume BOUCHET x 14.11.1719 La Chapelle Agnon Benoit TERME (1)
 - 1 Jacqueline BOUCHET x 26.09.1743 Marat Antoine FOUQUET (fa Pierre x Louise DUCLAUX)
 - 2 Jean BOUCHET ° 23.08.1720 LCA x 03.01.1743 Marat Marie GOUTEYRON + avant 1737 (fille de Pierre x Catherine DOUSSON)
 - 1 Jean BOUCHET x 21.08.1787 St Gervais sous Meymont Marie BITON, Veuve de Jean FARON
 - 2 Georges BOUCHET ° 28.07.1747 x 10.02.1777 Marat Jeanne TAILLANDIER + 20.10.1791 Marat (2)
 - 1 Jean BOUCHET x 18.02.1805 Anne BRETOGNE ° 01.09.1781 + 11.08.1853 (3)
 - 1 Marianne BOUCHET ° 08.05.1807 + 15.10.1882 x 24.10.1826 La Chapelle Agnon Mathieu LAFARGE
 - 2 Marie BOUCHET ° 29.01.1780 + 11.04.1821 x 18.02.1805 Marat Jean Baptiste BRETOGNE ° 24.09.1779 + 10.05.1861 (3)
 - 3 Catherine BOUCHET ° 25.10.1787 + 08.01.1758 x 06.03.1810 La Chapelle Agnon Jean BARTIN ° 10.05.1784 + 31.08.1846
 - 4 Jeanne BOUCHET + 30.03.1850 x 30.10.1809 La Chapelle Agnon François PAULIN
 - 5 Marie BOUCHET ° 31.10.1790 x 29.06.1812 La Chapelle Agnon Pierre LAFOND

Notes :

- (1) fille d'Antoine + 18.09.1721 x Antonia DUCCIN + 14.09.1704
 - (2) fille de + Jacques x Jeanne (Jacqueline) BECHERIAS
 - (3) Fils et fille de Georges BRETOGNE x 20.09.1774 Marat Benoitte CHAMBAS
- Je possède des renseignements complémentaires sur un certain nombre de ces branches.

Georges GROLET (CGHAV - 885)

A 2424 JARSAILLON-BOITHIAS

- 2 Benoit JARSAILLON, veuf de Marie GOURBEYRE, ° 10.10.1777 Marsac y x 30.05.1808
- 3 Marie BOITIAS ° 16.11.1781 + 23.01.1862 Marsac
- 6 Jean Baptiste BOITIAS, tisserand, ° 8.10.1743 + 29.05.1807 Marsac y x 02.07.1776
- 7 Jeanne Marie GARAIT ° ca 1752 + 09.01.1810 Marsac
- 12 Pierre BOITIAS, étaminier, ° 02.01.1701 + 02.12.1762 Marsac y x 16.05.1734
- 13 Antonia COUHAUD
- 14/15 Jacques GARAIT x Reine ALLARD
- 24 Pierre BOITIAS, tanneur, veuf de Claudine PACROS et Jeanne BEGON ° 16.09.1673 + 24.10.1737 Marsac y x 26.10.1694
- 25 Benoitte GENEIX ° ca 1679 + 29.05.1736 Marsac
- 26/27 Antoine COUHAUD x Jacqueline VIALARD
- 48 André BOITIAS, forgeron, ° 18.05.1648 + 05.01.1718 Marsac x
- 49 Anne PUMIN ° ca 1654 + 19.09.1706 Marsac
- 50/51 Pierre GENEIX x Magdeleine DEGIRON
- 96 Claude BOITIAS, serrurier, ° 10.1608 + 28.03.1665 Marsac y x 09.03.1640
- 97 Anna FONTNEUVE ° 03.1613 + 03.10.1653 Marsac
- 192/193 Martin BOITIAS + 20.01.1628 Marsac x Jehanne CHAPPAT + 05.1628 Marsac
- 384/385 Benoit BOITIAS x Gabrielle MARCHEVAL + 17.05.1612 Marsac

Lucien BOITHIAS (CGHAV - 1199)

A 2441 ROCHE-CHARLAT (63)

Le relevé des mariages de La Chapelle Agnon, réalisé par Jean Noël MAYET donne la réponse :

- 1 Antoinette ROCHE
- 2/3 Jean ROCHE x 13.02.1736 La Chapelle Agnon Anne CHARLAT, originaire de St Gervais sous Meymont
- 4/5 Noël ROCHE x 16.02.1711 La Chapelle Agnon (sans filiation) Antoinette FARCE
- 6/7 Annet CHARLAT x Jeanne JOSSELIN
- 10 Antoine FARCE

Yves GLADEL (CGHAV - 205)

A 2441 ROCHE-CHARLAT (63)

Ayant effectué beaucoup de recherches à La Chapelle Agnon sur les ascendants de mon mari, voici les précisions que je peux apporter.

Noël ROCHE x 16.02.1711 La Chapelle Agnon Antoinette FARCE, fille d'Antoine, habitant à Lafont (témoins : le père de l'époux, Jean FARCE, frère de l'épouse, François ROCHE et Jean BERTRIX, aucun ne signe) dont :

- Jean ROCHE ° 04.04.1733 Clovergeat (La Chapelle Agnon), parrain : Jean ROCHE, frère, marraine : Pironne ROCHE, soeur.
- François ROCHE ° 03.02.1720 Clovergeat (La Chapelle Agnon), parrain : François ROCHE, cousin marraine : Anne MORILLAS, tante maternelle par alliance.

Enfants de Jean ROCHE, marchand à Clovergeat et de Anne CHARLAT :

- Marie ROCHE ° 02.05.1741 Clovergeat (La Chapelle Agnon), parrain : François ROCHE, oncle paternel,
- Nonette ROCHE ° 02.05.1741 soeur jumelle,
- Marie ROCHE ° 07.12.1742 Clovergeat, parrain : Jean CHARLAT, du village de Combris (St Gervais/Meymont), signe, marraine : Marie ROCHE de Clovergeat,
- Marianne ROCHE ° 09.10.1744 Clovergeat, parrain : Jean ROCHE marraine : Marianne CHARLAT.

Il se peut qu'un François ROCHE x 27.02.1713 La Chapelle Agnon Pironne GROLET soit le François ROCHE, parrain de François ROCHE, fa Noël et Antoinette FARCE et, aussi, témoin à leur mariage.

Jacqueline BRIFFE (CGHAV - 1352)

A 2466 GENESTIER-PONCHON (63)

- 2/3 Jean GENESTIER x Marguerite PONCHON
- 4/5 Claude GENESTIER x 16.09.1755 Fournols Benoitte ARDENNE
- 6/7 Antoine PONCHON x 22.09.1757(*) St Genès la Tourette Marie COURTINES
- 8/9 Antoine GENESTIER x 14.11.1719 Fournols Marguerite RIGOLET
- 10/11 Simon ARDENNE x 13.10.1732 Fournols Marie MAISTRE

12/13 Antoine PONCHON x Antoinette BOUGEON
 14/15 Antoine COURTINES x 16.09.1738 St Genès la Tourette Catherine SABY
 16/17 Blaise GENESTIER x Françoise HOSPITAL
 18/19 Vital RIGOLET x Charlotte COUDEYRAS
 20/21 Jean ARDENNE x Andrenne MARET
 22/23 Vital MESTRE x Jeanne NIGON
 28/29 Antoine COURTINES x 15.11.1707 St Genès la Tourette Barthelemie VIGNAL
 30/31 Antoine SABY x 4.09.1703 St Genès la Tourette Marie RAPARIE
 60/61 Antoine SABY x Marie MAGE
 62/63 Jean RAPARIE x Marie LAFARGE

Sources : Répertoires alphabétiques des mariages de Fournols et St Genès la Tourette, réalisés d'après les relevés systématiques de MM. LASSAGNE et GLADEL.

(*)l'année de ce mariage est 1757, et non pas 1753, comme indiqué par erreur dans "A oi Auvergne !" n° 61.

Yves GLADEL (CGHAV - 205)

A 2468 HAUTEVILLE (de) Normandie

a/ Il existe depuis l'année 1625, et sans doute avant, une famille de ce nom, ayant créé ou venant de Hauteville (hameau de la paroisse de Saillant (63), situé près de la limite 63-42, à 35 km environ à l'Ouest de St Etienne). Au moins 3 membres du CGHAV comptent parmi leurs ancêtres le couple Just HAUTEVILLE x₁ Marie MOREL et x₂ Madeleine ARCHER qui vivaient au milieu du XVIIème siècle.

A noter que le registre paroissial de Saillant et quelques archives notariales (Me IMBERT à Viverols) écrivaient quelquefois ce patronyme sous la forme D'HAUTEVILLE, par exemple :

"10 Mai 1746, sépulture d'Antoine D'HAUTEVILLE, laboureur habitant du lieu d'Hauteville" donc sans confusion avec le domicile, mais comme une particule.

b/ Une famille descendant d'Antoine HAUTEVILLE x 1695 Antoinette FOLLEA (ou FOLLEAS) figurait parmi les notables de Craponne-sur-Arzon (43) dans le négoce de la dentelle avant la guerre 1939-1945.

c/ Monsieur Paul HAUTEVILLE Le Presbytère 27500 Tourville sur Pont Audemer qui a étudié la généalogie HAUTEVILLE de 1650 à nos jours serait sans doute de bon conseil.

Jean GAY (CGHAV - 521)

A 2472 MORIN-CONCHE

NDLR : Lire le début de la question comme suit : "...sur Pierre MORIN" et non pas : "...sur Pierre CONCHE". En vous priant de nous excuser pour cette regrettable erreur de frappe.

Dans mes quartiers, Pierre MORIN est le 192, et son épouse Marianne CONCHES (° 05.03.1689-Besse en Chandesse) est le 193. Ce mariage 192/193, suivant mes notes, a fait l'objet d'un contrat le 25.12.1709, par devant RIBEYRE, notaire à Besse. J'ignore le lieu et la date de la cérémonie.

384/385 Jean MORIN, notaire royal à Compains, + avant le mariage 192/193 x Marie FAUCHER

386/387 Jean CONCHES (° ca 1641 + 21.10.1721 à Besse), bourgeois de Besse x Christine POMMARAT

768/769 François MORIN + 22.01.1659 à Compains x Maximiliane ANTIGNAT + 18.02.1663 à Compains.

Sur les MORIN, voir un acte du 03.01.1730 (5E DEP 284 aux A.D.63 de FOURNIER, notaire à Besse).

Les POMMARAT pourraient provenir anciennement d'Egliseneuve d'Entraygues.

Raymond JOSSE (CGHAV - 4)

A 2481 AUDOUARD (63)

Le 01.03.1791 à Randan, mariage d'Antoine AUDOUARD, fils de + Claude et Anne BATTU, avec Antoinette DURANTIN, veuve de Claude BERNARD, les deux époux sont de Randan.

Ces renseignements sont extraits des tables de mariages de Randan (voir Annales des Combrailles et Limagnes n° 11 dans ce même numéro), d'où également la réponse à vos questions A 2487 et A 2495. Vous y trouveriez une liste assez longue de vos ancêtres AUDOUARD, DURANTIN, etc...

Descendant de la famille AUDOUARD, j'ai relevé l'ensemble des actes (BMS) de Randan entre 1622 et 1725 les concernant directement. Je n'ai toutefois pas fait le même travail pour la période 1726 à 1792 qui pour le moment, vous intéresse certainement plus.

Jean Noël MAYET (CGHAV - 657)

A 2485 de BOURBON-GAYTTE ou FORESTIER

Question bien curieuse. N'y aurait-il pas confusion avec l'histoire, bien réelle et souvent racontée, de Louise Marie Adélaïde de BOURBON (1753-1821), fille du duc de Penthièvre (et à ce titre arrière-petite-fille de Louis XIV) et épouse malheureuse de Louis Philippe Joseph Philippe d'ORLEANS (1747-1793) alias Philippe ÉGALITÉ ?

Séparée depuis longtemps de son époux, elle fut jetée en prison après l'exécution de celui-ci. Un jeune fonctionnaire de la révolution fut ému par sa prisonnière et intriqua pour la faire transférer dans une maison de santé.

La paperasse bureaucratique aidant, elle y fut oubliée jusqu'à Thermidor. Les liens entre la mère du futur Louis Philippe Ier et ce sauveur roturier qui était son cadet (je n'ai pas gardé son nom dans mes notes, mais il doit être assez facile de le retrouver) allèrent effectivement jusqu'au mariage, mais qui ne fut célébré que quelques années après : la Terreur était alors terminée et il était redevenu peu banal de voir une princesse épouser un berger - pardon, un ex sans-culotte. Comme dans les vieux contes de nos grand-mères, le couple vécut très heureux, même s'il n'eut pas d'enfants. Ils disparurent à peu d'années d'intervalle et sont tous deux inhumés à Evreux, la duchesse dans la crypte royale, son second époux à quelques mètres...

Jean Noël MAYET (CGHAV - 657)

A 2487 BRANCHER

Entre 1730 et 1792 à Randan, il n'y a qu'un seul mariage BRANCHER, celui de Jean avec Geneviève RIBOULIN en 1770. Le futur étant originaire de Brugheas, la piste des BRANCHER est peut-être à chercher dans cette paroisse de l'Allier : les échanges matrimoniaux entre Brugheas et Randan étaient fréquents.

Jean Noël MAYET (CGHAV - 657)

A 2494 DURANTIN (63)

Voir réponse à la question A 2481 ci-dessus. Par ailleurs, le 12.09.1780 à Randan, mariage de Claude BERNARD, fils de Joseph et Françoise NIQUET, avec Antoinette DURANTIN, fille de Gilbert et Michelle CLAIRAS. Le patronyme DURANTIN est assez fréquent dans le canton de Randan, mais les registres paroissiaux de Randan les citent dès le XVIIème siècle.

Jean Noël MAYET

A 2515 VERGNE (Auvergne)

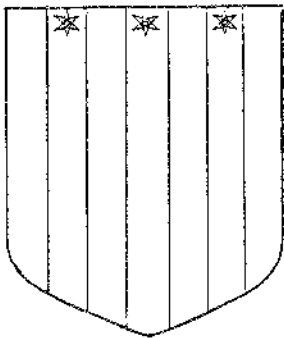

De la VERGNE : noblesse de chevalerie, seigneurs de la Vergne, de la Mauriange, de Saint Exupéry. Limousin, connue de 1248 à 1330.
Blason : de gueules à 3 pals d'or, chargés chacun d'une molette d'éperon de gueules en chef.

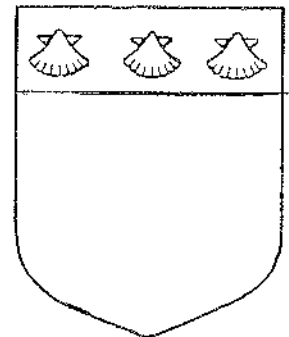

De la VERGNE : marquis de Tressan et de Montbasin. Languedoc, originaire d'Auvergne à Aurillac, anoblité (1350), un évêque de Lodève, nobles alliances, maintenue noble en Languedoc (1668), un archevêque de Rouen (1733), un évêque du Mans, un lieutenant général des armées en 1748.

Blason : d'argent, au chef de gueules chargé de trois coquilles d'argent.

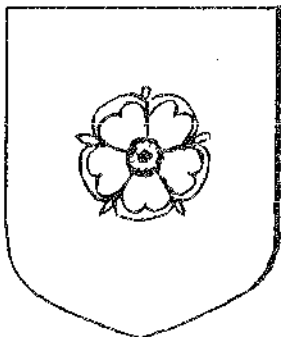

De la VERGNE : seigneurs de Meyssac, du Chauffour, de la Ruë, de Marsat. Limousin, Auvergne, originaire du Quercy, maintenue noble en Auvergne à Marsat près de Riom (1666) sur preuves (1413). Services militaires.
Blason : d'or à la rose de gueules.

Sources : - Dictionnaire des Anciennes Familles d'Auvergne, d'Ambroise TARDIEU (Moulins 1884)

- Nobiliaire d'Auvergne, de Jean Baptiste BOUILLET

Nota : le dessin des coquilles est de Michel GUILLAUMIN (+), celui de la rose de Michel RENARD.

Daniel DEGEORGES (CGHAV - 12)

REPONSES AUX QUESTIONS DES CGHG et CGHRQ

NDLR : Après la fusion des CGHAV, CGHG et CGHRQ, leurs rubriques "Questions et Réponses" sont naturellement réunies, une numérotation unique étant adoptée.

Pour ce qui est des réponses aux questions parues antérieurement à cette fusion, elles seront classées par ordre alphanumérique : A (CGHAV), D (CGHRQ), E (CGHG).

D 210 de BOUGES (12)

Le 26.03.1707 : FLEURETTE DE BOUGES de la ville d'Estaing, propriétaire de la métairie des Salles (St Juéry d'Authun 12), afferme cette propriété, avec la présence de Louis PRAT du village du Bancarel qui signera l'acte.

En 1677 : Mariage de Louis PRAT avec Jacqueline DE BOUGES du village d'Authun (St Juéry d'Authun). La famille DE BOUGES, au service du comte d'ESTAING, avait des possessions au Cassan, à Picou (St Juéry), à Estaing et en la paroisse de Touluch. A ce couple se rattacherait les PRAT du Bancarel (d'après l'affirmation de l'abbé GINISTY).

Dans ce qu'il a écrit, nous trouvons Antoine Louis PRAT, avocat et notaire à Estaing pendant la période révolutionnaire, possédant aussi le titre de juge de Nayrac (12). Son surnom se trouvait être "PRAT BANCAREL". De même, son fils maire de Nayrac avait en plus le sobriquet de "Jean PETIOT".

Les biens de cette famille étaient considérables. Il a été écrit qu'ils possédaient 18 moulins. Aujourd'hui, la maison PRAT du Bancarel qui a subi de nombreuses transformations, se trouve habitée par deux familles : BREGOU et LAURENS dit "Lou Couossé".

L'abbé GINISTY écrira : "Malgré les récentes modifications, les vieilles assises de granite de la maison du Bancarel restent les témoins d'une vie d'une famille qui, sans accéder à la noblesse, arrivait par les affaires à un niveau de fortune élevé. A coté de la classe paysanne qui n'arrivait à produire que pour vivre, une classe bourgeoise s'était dégagée que le goût du travail portait à un niveau voisin de celui de la noblesse qu'elle dépassait par le sens pratique et l'ambition en s'appuyant vigoureusement sur la solidarité familiale".

Raymond ROUQUETTE (CGHRQ - 057, CGHAV - 5057)

D 216 BONNAL (48)

2 - Jacques BONNAL ° 08.12.1785-Rieutord de Randon, habitant La Vayssière (commune Rieutord de Randon 48) x 26.09.1824-Ribennes (48)

3 - Marie Anne BERJON, veuve de Jean HÉBRARD, ° 25.06.1797-Ribennes

4/5 Antoine BONNAL + 11.04.1790 x Catherine RENVIÉ

6/7 Jacques BERJON + 17.08.1721 x Marianne BALES

Christiane ANDRÉ (CGHAV - 1164)

D 218 BRUN (48)

2 - Jean BRUN, sabotier de Savignier (commune Rieutord de Randon), veuf, ° 15.07.1773-Rieutord x 11.02.1813-Ribennes

3 - Marie Jeanne FORESTIER du Crouzet de Ribennes, ° 10.12.1781-Ribennes

4/5 David BRUN x Marie BASTIDE + avant 1813

6/7 François FORESTIER x Marguerite FEMINIER, tous deux décédés avant 1813.

A noter deux enfants, au moins, nés à Savignier : Denis ° 05.04.1816 et Vital ° 04.06.1819.

Christiane ANDRÉ (CGHAV - 1164)

D 227 CAYZAC-VALENTIN (12)

Marie Rose CAYZAC ° 14.06.1811 au Bez (commune St Laurent d'Olt) x 05.02.1836-St Laurent d'Olt Valentin VALENTIN, est fille de Jean CAYZAC et de Rose VAYSSIE.

Christiane ANDRÉ (CGHAV - 1164)

E 92 PROUHEZE-BRUN (48)

2 - Vital PROUHEZE, 25 ans de Chambaron (com. St Léger de Malzieu) y x 09.02.1831

3 - Marguerite BRUN, 24 ans de Gizerac (com. St Léger de Malzieu)

4/5 Jean Baptiste PROUHEZE ° ca 1773 x Marguerite PARRON ° ca 1779

6/7 Jacques BRUN ° ca 1779 x Cécile ROUY ° ca 1786.

A noter 3 enfants, au moins, nés à Chambaron : Jean Baptiste ° 09.12.1833, Jean Hipolite ° 15.05.1836 et Jean ° 06.12.1838.

Christiane ANDRÉ (CGHAV - 1164)

E 93 SABATIER (48)

A Recoules d'Aubrac (48), en Mairie les archives commencent en 1711, et plus tard aux Archives Départementales.

A Recoules de Fumas (48), les archives commencent en 1837.

Christiane ANDRÉ (CGHAV - 1164)

CERCLE GÉNÉALOGIQUE et HÉRALDIQUE de l'AUVERGNE et du VELAY (C.G.H.A.V.)



(fondé en Avril 1978 - Association loi de 1901)
Membre de la Fédération Française de Généalogie
Filiale de la FIGUR AUVERGNATE et du MASSIF
CENTRAL
Membre de l'Union Généalogique
AUVERGNE BOURBONNAIS-VELAY



Siege Social : 18 bis Boulevard Victor HUGO 78100 SAINT GERMAIN en LAYE Téléphone : (1) 34.51.52.50.

Conseil d'Administration 1992-1993 - Président : M. Yves GLADEL - Vice-Présidents : M. Robert LÉOTOING (Région Parisienne) - M. Daniel DEGEORGES (Section Puy de Dôme) - Secrétaire : M. Jean Noël MAYET - Trésorier : M. Robert LÉOTOING (Téléphone : (1) 69.03.55.09) - **Administrateurs:** Mme Brigitte ALIZARD - Mme Blanche BEGON-FOURNIER - Mme Joëlle CLERGUE - M. Robert FALCIMAGNE - M. Philippe JOUVE - Mme Brigitte LAROYE - Mme Isabelle Malfant-Masson - M. Henri PONCHON - M. Michel RENARD (héraldique) - M. Bernard ROUGIER.
Membres Fondateurs : Michel TEILLARD d'EYRY (Président d'honneur et Fondateur) - Mme Rose Marie HYPOLYTE - Thierry de VINZELLES.

Adresse des correspondances : au Siège Social 18 bis Boulevard Victor Hugo 78100 Saint Germain en Laye, à l'exception :

- 1- des renouvellements de cotisation, des demandes de bulletins anciens, et des publications du CGHAV qui doivent être adressés au Trésorier Monsieur Robert LÉOTOING, 47 rue d'Yverres 91230 MONTGERON (Les chèques doivent libellés à l'ordre du CGHAV),
- 2- des tables de mariages qui doivent être demandées aux responsables des Groupes de Dépouillement (les chèques doivent être libellés à l'ordre du responsable).

1. Section Région Parisienne

Vice Président : Robert LÉOTOING 47 rue d'Yverres 91230 MONTGERON Téléphone : (1) 69.03.55.09

Réunions : 1er Mercredi de chaque mois à 18h 30 (octobre à juin) Foyer St Jacques 61 Boulevard St Jacques 75014 PARIS

Bibliothèque : Bibliothèque Généalogique, 3 rue de Turbigo 75001 Paris

2. Section Puy de Dôme

Vice Président : Daniel DEGEORGES 9 rue du Commerce 63540 ROMAGNAT Téléphone : 73.62.67.89

Réunions : 3eme jeudi des mois impairs à 18h (septembre à juin) Carrefour d'Echanges rue Marechal Foch 63540 ROMAGNAT

Bibliothèque : 1 rue St Eutrope 63000 CLERMONT-FERRAND

3. Section Haute Loire

Administrateur : Mme Isabelle Malfant-Masson Coursière des lilas 6bis avenue de Mondon 43000 POLIGNAC

4. Section Cantal

Administrateur : Mme Joëlle CLERGUE, Présidente de la SAGHA, A.D. du Cantal, rue du 139e R.I. 15000 AURILLAC

Administrateur : Philippe JOUVE, Président du GEHRG, Archives Municipales, 15100 SAINT FLOUR

5. Groupes de Dépouillement des Archives

Livradois-Forêt : Henri PONCHON (administrateur) 5 rue des Fontenelles 92230 SEVRES

Combrailles et Limagnes : Jean Noël MAYET (administrateur) 25 rue d'Essling 92400 COURBEVOIE

Daniël MIOCHE 13 rue Grenier 63200 Riom

Comtés d'Auvergne : Mme Blanche BEGON-FOURNIER (administrateur) rue du Petit Charnagnat 63116 BEAUREGARD
L'EVEQUE

Volcans-Val d'Allier : Mme Marie Françoise BRUNEL chemin des Sepières 63300 THIERS

6. Délégations

Lyon/Rhône Alpes : Mme Simone GASNI 9 chemin des Tours 69340 FRANCHEVILLE Téléphone : 78.59.57.42

Marseille/Provence : Jacques TEILLARD d'EYRY 43 rue Daumier 13008 MARSEILLE

Guéret/Marche : Thierry REMUÏON 13 rue Manouvrier 23000 GUERET

Cotisations 1993

| | | | | | |
|---------------|-------|-------------------------|-------|-------------------------------|-------|
| FRANCE simple | 200 F | ménages (un abonnement) | 220 F | bienfaiteur à partir de 500 F | |
| EUROPE | 220 F | | | MONDE (hors Europe) par Avion | 250 F |



DIRECTEUR DE LA PUBLICATION : Michel TEILLARD d'EYRY
COMMISSION PARITAIRE DE PRESSE : N° 62.218
Dépôt Légal : Octobre 1992.

IMPRESSION : IMPRIMERIE SPECIALE
ARCHISTRA TOULOUSE