

N° 33



Ph. Vidal 84

*Cercle
Généalogique et Héraldique
de l'Auvergne et du Velay*

45, Quai Carnot - 92 210 Saint-Cloud 602.02.11

L'arbre généalogique est une bonne chose
pourvu qu'on n'y reste pas perché

Gilles HENRY

SOMMAIRE

Le mot du Président.....	page 1
Avis importants.....	page 1 à 2
Nouvelles et avis des travaux du Cercle.....	page 2 à 3
A propos de.....	page 3 à 4
Compte rendu de la VIIe AG de RIOM du 8.6.1985.....	page 4 à 6
Tableaux de quartiers de nos membres.....	page 7 à 14
Aperçu sommaire sur quelques vestiges des ordres hospitaliers et commanderies établis en Auvergne.....	page 15 à 21
Bourse "Offres - Demandes".....	page 21 à 22
Bibliothèque et Bibliographie.....	page 23 à 24
Filières.....	page 24 à 28
Questions / Réponses du C.G.H.A.V.....	page 29 à 49
Notre Carnet.....	page 50
Nouveaux membres.....	page 50 à 51
LOU PAYS.....	page 51 à 53
Bulletin de liaison du C.G.H.....	page 53 à 54
Administration du C.G.H.A.V.....	3ème de couv.

CONDITIONS d'ABONNEMENT :

Année 1985 :	- FRANCE.....	120 F.
	- ETRANGER.....	140 F.
	- MENAGES (un seul abonnement).....	140 F.
	- MEMBRE BIENFAITEUR...à partir de.....	250 F.
Règlement :	- C.C.P. PARIS 17.492.12 Y	
	- Chèque bancaire à l'ordre du C.G.H.A.V. adressé au TRESORIER:	
	- M. Alain PABIOT - C.G.H.A.V. - 57,route Nationale	
	91290 St.-GERMAIN-les-ARPAJON	

NUMEROS ANCIENS DISPONIBLES :

N° 1/2/3/ (réimpression les 3).....	35 F. + 5,00 (port) = 40,00 F.
N° 4/5 (réimpression les 2).....	45 F. + 5,00 (port) = 50,00 F.
N° 6/7 (réimpression numéro unique)..	20 F. + 3,50 (port) = 23,50 F.
N° 8/9 (chaque numéro).....	15 F. + 3,50 (port) = 18,50 F.
N° 10/11/12/13 (réimpression les 4).....	70 F. + 7,00 (port) = 77,00 F.
N° 14/15/16 (chaque numéro).....	18,50 F. + 3,50 (port) = 22,00 F.
N° 17/18/19 (chaque numéro).....	24,50 F. + 3,50 (port) = 28,00 F.
N° 20/21/22 (chaque numéro).....	28,00 F. + 5,00 (port) = 33,00 F.
N° 23 à 29 + 32 (chaque numéro).....	35,00 F. + 5,00 (port) = 40,00 F.
N° 30 et 31 (chaque numéro).....	38,00 F. + 5,00 (port) = 43,00 F.

Les numéros anciens doivent être commandés au
Trésorier (joindre le règlement nécessaire).

* APPEL DES COTISATIONS 1986

Certes l'année n'est pas terminée mais vous faciliterez grandement la vie du Cercle et sa trésorerie en nous envoyant dès maintenant votre cotisation pour l'année 1986. Ne remettez pas à plus tard en risquant de l'oublier ce que vous pouvez faire tout de suite. Chaque année par négligence plusieurs adhérents se voient ainsi retirés du fichier et nous font part de leur étonnement de ne plus recevoir le bulletin. Merci par avance !

Pour 1986 la cotisation a été fixée comme suit :

FRANCE Ordinaire	135 F.
Ménages(un seul abonnement)	150 F.
ETRANGER	150 F.
AVION	160 F.
Membres bienfaiteurs	à partir de 250 F.

Les cotisations, avec rappel du numéro d'adhésion, doivent être adressées au Trésorier : M. Alain PABIOI 57, route Nationale 91290 Saint-Germain-les-Arpajon.

IMPORTANT - IMPORTANT - IMPORTANT - IMPORTANT - IMPORTANT - IMPORTANT - IMPORTANT - IMPORTANT - IMPORTANT - IMPORTANT -

NOUVELLES ET AVIS DES TRAVAUX DU CERCLE

* Table des noms cités en 1981-1982-1983

La sortie de cette table que nous avons annoncée il y a près d'un an a pris beaucoup de retard par suite de la difficulté de passer des fiches mensuelles à leur enregistrement sur disquettes informatiques. Ce travail a été récemment repris et devrait enfin voir le jour aux alentours de la fin de l'année sous forme d'un registre beaucoup plus important que la première table parue qui concernait les années 1978 à 1980. Nous vous encourageons évidemment vivement à vous procurer cette nouvelle table qui constituera un indispensable outil de recherche. Nous demandons donc à tous ceux qui souhaiteraient la recevoir d'y souscrire en adressant ou Siège une provision de 60 F. qui sera comptabilisée à leur nom en attendant la fixation définitive du prix que nous ferons connaître dès que possible.

* 2^e Répertoire des Familles étudiées

Un premier répertoire avait été publié en 1983 avec un succès tout à fait considérable puisque très peu de temps après sa publication ce répertoire s'était révélé épuisé. Comme nous l'avions annoncé, une deuxième mouture fut immédiatement mise en chantier portant sur des familles différentes du premier répertoire. L'avancement de ce second répertoire est déjà bien avancé puisqu'à fin Juin 1985, Monsieur Yves GLADEL, responsable de la collecte des familles, nous annonçait qu'il avait déjà "engrangé" plus de 3.100 familles distinctes ayant plus de 3 degrés. Nous allons collecter ces renseignements sur les familles jusqu'à la fin de l'année environ (la date d'arrêt définitif des envois pour ce 2^e répertoire sera annoncée dans le n°34 du 4^e trimestre 1985). Tous ceux qui n'auraient pas encore envoyé leurs familles d'intérêt de plus de trois générations sont donc invités à nous les adresser très rapidement afin de pouvoir les faire figurer dans ce répertoire. La souscription pour celui-ci sera proposée dans le prochain numéro de la revue.

* Répertoire des mariages de l'Auvergne et du Velay

C'est également M. Y. GLADEL qui assure la collecte des mariages recensés dans nos départements d'intérêt. Déjà plus de 5000 mariages distincts ont été enregistrés et nous continuons à cueillir les renseignements concernant ces mariages. Si donc vous possédez des renseignements précis concernant les mariages de vos ancêtres ou familles alliées (Noms et prénoms, lieux et dates) adressez les rapidement au Siège afin qu'ils puissent eux aussi être inclus dans ce Répertoire qui sera un inédit dans le monde des publications généalogiques.

* Index des noms contenus dans le "Dictionnaire des Fiefs de la Basse-Auvergne"

Au cours de la deuxième guerre mondiale paraissait sous l'égide de l'Académie de CLERMONT-FERRAND le "Dictionnaire des Fiefs de la Basse-Auvergne" par Albert de REMACLE (2 tomes, Imp. de BUSSAC Clermont-Fd. 1941). Ouvrage remarquable, puisé aux meilleures sources, et qui permettait de suivre par fiefs et noms de terres les noms des différents détenteurs avec les dates de transmission ou d'acquisition. Un ouvrage de référence donc, tout à fait indispensable à ceux qui s'intéressent à la Basse Auvergne et, malheureusement, fort rapidement épuisé et tout à fait introuvable aujourd'hui. On parle d'une réédition mais quand cela sera-t-il...?

Si cet ouvrage est précieux donc, il lui manquait dès le départ un instrument de consultation bien nécessaire, un Index alphabétique des noms de famille cités et des fiefs. La mise au point d'un tel Index représentait un très important travail et c'est à ce dernier que s'est attaqué depuis plusieurs années un de nos adhérents parmi les plus anciens, M. l'Abbé Jean-Baptiste PAILLONCY (n°76). Ce travail minutieux et de longue haleine vient de s'achever et la publication de cet Index inédit qui sera faite... sous l'égide et avec la collaboration du C.G.H.A.V. va pouvoir prochainement être proposée sur souscription à tous ceux qu'il intéresse. Nous n'en connaissons pas encore le prix définitif mais aimerions que dès à présent les souscripteurs de cet Index se fassent connaître au Siège en nous adressant une provision de 70 F. par Index. Qu'ils se hâtent car, dès le travail de correction achevé, le tirage de cet Index sera déterminé et le Coût d'un éventuel retraitage risque d'être sensiblement plus important. Veuillez préciser sur vos lettres de commande "Souscription à l'Index du Dictionnaire des Fiefs".

A PROPOS DE ...

* L'enfance et l'origine Auvergnates de COCO CHANEL



(cf. Article "COCO CHANEL, un volcan auvergnat" par Henri PONCHON paru in "SPECIAL PUY-de-DÔME" n°31, 1 Trim. 1985).

On sait que si les CHANEL venaient des Basses Cévennes (exactement de PONTEILS, un hameau du Gard), c'est la famille de la mère de Gabrielle "COCO" CHANEL, Jeanne DEVOLLE, qui, elle, était bien de "chez nous" puisqu'originaire du hameau de VOILHES, commune de DOMAIZE dans le Puy-de-Dôme. Le mariage des parents de Gabrielle eut lieu à COURPIÈRE (63) où vivait auparavant Jeanne DEVOLLE le 17 Septembre 1884 mais Gabrielle, elle, était déjà née "par hasard" à SAUMUR le 14 Août 1883 et il y avait déjà eu précédemment la naissance à AUBENAS (Ardèche) de Julia la soeur aînée. Les deux fillettes avaient déjà été reconnues mais la régularisation de la situation maritale du couple en 1884 ne devait pas changer grand chose aux habitudes d'absence du père, Albert CHANEL, de son état vendeur ambulancier et toujours par monts et par vaux. Les séjours d'Albert chez lui n'étaient, entre deux évasions, qu'une forme d'attente mal dissimulée, écrit Edmonde Charles-Roux, dans "L'irrégulière" (Edit. Grasset et Fasquelle). Celle-ci retrouva la trace du couple à Issoire où naquit, rue de Perrier, le 15 mars 1885, un premier fils, puis une troisième fille, Antoinette, en 1887, toujours à Issoire, mais cette fois rue du Moulin - Charrier. Jeanne Devolle retourna ensuite à Cour-

pière, où son état de santé ne cessa de se dégrader. C'est encore en allant rejoindre son époux, à Brive-la-Gaillarde, qu'elle devait mourir d'épuisement dans cette ville, en 1895 non sans avoir eu entre temps deux autres enfants, deux garçons, l'un né à Guéret, en 1889, et l'autre qui ne devait survivre que quelques temps à Courpière, en 1891. Après la mort de Jeanne, Albert continua quelque temps son existence errante puis s'embarqua pour l'Amérique où il devait disparaître à tout jamais. Que devint Gabrielle à cette époque charnière de sa vie? Un mystère subsiste encore de nos jours que Gabrielle elle-même, devenue COCO CHANEL, fit tout son possible pour maintenir. Pour elle, et c'est ce qu'elle devait confier à son ami de longue date, l'écrivain Paul MORAND (1), elle vécut plusieurs années fort pénibles chez deux tantes auvergnates du côté de sa famille paternelle, qui vivaient, affirmait-elle, au MONT-DORE. Entre autres propos amers à leur égard, elle disait d'elles qui cherchaient à briser son tempérament et son orgueil (déjà) indomptable : "Leur méchanceté me fascinait. Je rêvais d'incendier la grange. Elles allaient en me répétant que j'étais, du côté de mon père, d'une famille de rien du tout : tu lèverais moins haut la tête si tu savais que ta grand-mère était bergère, disaient-elles, pensant m'humilier". Edmonde Charles-Roux est persuadée, quant à elle, que les années qui ont succédé à la mort de sa mère,

Gabrielle CHANEL les a passées au monastère d'Aubazines, en Corrèze, qui abritait un orphelinat de petite filles. Mais, cette période de la vie de Coco CHANEL restera en pointillé, car les registres correspondant aux années où Gabrielle et sa soeur pouvaient se trouver au couvent ont été perdus ou détruits. Le doute peut donc subsister. On sait ensuite, de source sûre, qu'à l'âge de dix-sept ans, Gabrielle CHANEL se trouva dans une institution religieuse, à Moulins, et Edmonde Charles-Roux fournit de nombreuses révélations sur cette autre période de transition. Puis ce fut Vichy dont elle conserva en revanche un merveilleux souvenir car c'était alors son premier contact avec la vie internationale et le cosmopolitisme qui furent ensuite, pendant les cinquante années qui suivirent et jusqu'à sa mort à l'Hôtel RIIZ en 1971 son cadre naturel de vie. Que penser de cette période auvergnate des premières années de Coco CHANEL laquelle devait atteindre les sommets de la célébrité après avoir débuté si obscurément ? Quels que soient les lieux où elle les a passées, cette période l'a marquée profondément et par sa dureté même lui a assurément mieux fait goûter le prix des années de triomphe et de sa revanche éclatante. Dans sa réussite on peut reconnaître sans conteste quelques unes des qualités indéniables de nos compatriotes, telles la volonté de triompher de l'adversité et la tenacité. Puisse son exemple servir longtemps de modèle !

La Rédaction

(D'après l'enquête "L'enfance très secrète de Coco CHANEL" par J.C. DELAYGUES parue dans "La Montagne" du 19 Mai 1985)

NB - Dans ce même journal il était rappelé l'exposition organisée en Août 1984 par M. Paul CHAUNY à OLMET près de COURPIERE (63) pour commémorer le centième anniversaire de la naissance de Coco CHANEL. On y indiquait aussi " qu'un groupe de généalogistes QUI PREPARE UNE PUBLICATION a retrouvé la filiation de cette branche de la famille de Coco CHANEL jusqu'à la Révolution". Il s'agissait bien sûr de notre ami Henri PONCHON et de ses amis en vue du prochain N° "SPECIAL PUY-de-DOME" !

(1) Lequel, sans qu'elle le sache probablement, était lui aussi d'origine auvergnate ! Voir sur Paul MORAND l'article de M. Jean DESCARSIN paru in "Numéro spécial Cantal" (N°27, 1er Trim. 1984).

* L'émigration des Huguenots d'Auvergne (cf. "A MOI AUVERGNE !" n°30, 4^e Trim. 1984, p.15 à 20)

Permettez-moi de rectifier la description des armes du PUY de Montbrun (page 18).

d'or au lion de gueules armé, (paré) lampassé et couronné d'azur.

Légende: Agere et pati fortra.

Supports: deux lions au naturel.

Cri: Montbrun! à la recousse

Devise: 1e. Virtute non genere niti; 3e. Du mont bruira du Seigneur la louange.

2e. Vicit Leo e tribu Juda.

Sources: Armorial de Rietstap Tome II

Armorial de Dauphiné pag.569/70

La Bresse Protestante de Pierre H. CHAIX p.118.

DEVICES de Jh de CHAMPEAUX pag.226.

Charles de JONG Van HOEVEN

oooooooooooo

COMPTE - RENDU DE LA VII^e Assemblée Générale le 8 Juin 1985 à RIOM

Près de 80 personnes venues de toute la France, mais principalement de Clermont-Ferrand et de tout le Puy-de-Dôme, se pressaient dans une des salles de l'hôtel de ville de RIOM-le-BEAU (63) pour assister aux travaux de la VII^e Assemblée Générale du Cercle. Depuis 1980 (II^e A.G. le 26 Avril 1980 à PONT du CHATEAU) aucune réunion publique du Cercle ne s'était plus tenue dans le PUY-de-DOME et c'est dire avec quelle joie s'effectuait ce retour qui mettait fin à une absence qui n'avait que trop duré.

Mademoiselle F. LECLERCQ, Directeur du Service d'archives du PUY-de-DOME, avait bien voulu accepter la Présidence de cette Assemblée. A la table officielle se tenaient également, outre les membres du Bureau du C.G.H.A.V., M. BONTE, maire adjoint qui présente les excuses du maire retenu par une cérémonie de jumelage à l'étranger, et M. René BOUSCAYROL, l'historien local bien connu.

* Dans son Rapport moral le Président Michel TEILLARD d'EYRY résuma l'action du Cercle durant l'exercice écouté et la situa dans l'environnement actuel des relations, parfois difficiles, qui existent entre les différents services qui s'attachent à conserver les documents et les généalogistes amateurs. Ceux-ci par leur nombre grandissant et leur boulimie insatiable de sources d'information représentant souvent un obstacle à ce souci de conservation et il s'ensuit ça et là des états quasi conflictuels qui se traduisent pour les généalogistes par des difficultés de communication accrues. Nous avons déjà évo-

qué ce grave problème lors de la précédente A.G. à AURILLAC mais les choses, bien sûr, n'ont pas été en s'améliorant. Au point même que des informations, heureusement encore non vérifiées, font état de projets très stricts visant à réduire encore de façon drastique ces possibilités de communication. Bien sûr des voies autonomes de développement de la généalogie existent, notamment les dépouillements systématiques de communes et l'informatisation des sources mais il faudra encore beaucoup de temps pour que les progrès réalisés dans ces voies de substitution puissent un jour constituer un apport décisif pour les travaux généalogiques. On s'en préoccupe partout activement, bien sûr, et Georges TEILLARD d'EYRY, frère du Président, qui participe aux travaux de la commission informatique de la Fédération des Sociétés françaises de généalogie (FSFGHS) fit état des avancées déjà réalisées dans ce domaine si prometteur de l'informatique. Mais la relative dispersion des efforts et la cruel manque de moyens sont hélas des freins puissants à ces progrès.

Interrogée sur la situation des archives dans le Puy-de-Dôme, Mademoiselle LECLERCQ rappela en quelques chiffres éloquentes les conditions difficiles dans lesquelles son service doit assurer sa mission de Service public :

* 15 places de lectures seulement alors que Clermont fd. est une ville universitaire.

* Personnel limité en tout et pour tout à 15 personnes

* Près de 30.000 communications par an, dont les 2/3 peuvent être regardées comme généalogiques !

Il est compréhensible dans de telles conditions qu'elle achève son allocution en souhaitant avec le sourire que les généalogistes soient un peu moins envahissants !

Fort opportunément M. BONTE, maire adjoint, annonça alors à l'assistance ravie que M. BOULET, Président du consul Général, et M. POURCHON, Président du consul régional, avaient dernièrement pris enfin la décision de lancer avant la fin de l'année le concours d'architectes pour le futur dépôt d'archives adapté à l'importance et au volume des archives du PUY-de-Dôme. Si tout devait bien se passer, ce nouveau dépôt devrait pouvoir accueillir les chercheurs et les généalogistes avant la fin de 1987 et donc, d'ici là, il convenait de s'armer d'un peu de patience encore...

* Ce fut ensuite le Rappel financier présenté par le Trésorier, M. Alain PABIOT. Nous présentons ci-dessous les éléments de ce rapport (Exercice 1984).

<u>DEPENSES</u>		<u>RECETTES</u>	
PTI (affranchissements, téléphone)	3.244,39 F.	Cotisations	64.583,00 F.
Transports, déplacements	2.379,87 F.	Vente de bulletins,	
Cotisations et abonnements	660,00 F.	tables et répertoires	17.329,20 F.
Imprimés divers et cartes fédérales	452,15 F.	Intérêts Caisse d'épargne	2.598,41 F.
Achat livres pour bibliothèque	8.077,92 F.	Subvention (ligne Auvergnate)	500,00 F.
Bulletins (N°27 à 30 +		Boni librairie	
retirage table et Répertoire)	54.948,14 F.	Coopérative C.G.H.A.V.	886,09 F.
Fournitures et matériels	10.690,92 F.		
Location de salle pour réunions Paris	1.000,00 F.		
Divers	670,00 F.		
Total des dépenses	82.123,39 F.	Total des recettes	85.896,70 F.

* Solde en fin d'exercice. R 85.896,70 F. - D 82.123,39 F. = + 3.773,31 F.

M. PABIOT donna des éclaircissements sur plusieurs postes de ce compte d'exploitation et indiqua que la faiblesse relative du reliquat bénéficiaire de l'exercice provenait de l'importance assez considérable cette année du poste "Achat de livres pour la bibliothèque". Le Président qui est en charge principalement de cette rubrique admit que ce poste révélait une trop forte augmentation et qu'un effort sensible serait fait en 1985 pour le diminuer. Il y a lieu cependant d'admettre qu'il est parfois difficile de maîtriser parfaitement l'évolution de ce poste car les achats de livres dépendent des parutions ou des rééditions proposées et que différer un achat qui présente un intérêt bibliographique c'est s'exposer soit à ne plus trouver les livres en question soit à les payer plus cher. Ces explications données, le rapport financier est adopté à l'unanimité et le Président profite de l'occasion pour remercier une fois de plus M. PABIOT de son dévouement et de la façon dont il exécute un travail souvent ingrat.

* Election d'un 1/3 du Conseil d'administration : Il n'y avait pas lieu cette année au tirage au sort de ce tiers sortant car il s'agissait du dernier tiers restant. Il concernait les administrateurs ci-après :

Jean DESCARSIN

Robert FALCIMAGNE

Bernard ROUGIER

Guy TAILLADE

Michel TEILLARD d'EYRY

Tous ces administrateurs ayant décidé de se représenter, leur réélection fut adoptée à l'unanimité. La candidature de M. Jean-Marie LETIENNE est favorablement accueillie mais mise en réserve en attendant l'éven-

tuelle vacance d'un des administrateurs actuels.

L'ordre du jour étant épuisé, ce fut alors au tour de M. René BOUSCAVROL de parler avec la verve et le brio qu'on lui connaît des rapports étroits qui unissent la généalogie à l'histoire. Il le fit en prenant ses exemples chez ces personnages d'Auvergne célèbres que sont COUTHON, DESAIX et SOUBRANY qu'il a particulièrement étudiés dans différents ouvrages. Longuement applaudi, son brillant exposé fut ensuite suivi, ainsi que cela était prévu, par la remise solennelle à la municipalité de RIOM du tableau du conventionnel SOUBRANY, enfant du pays, réalisé grâce au talent de notre ami Philippe VIDAL, administrateur du C.G.H.A.V.. La reproduction de ce tableau particulièrement expressif avait d'ailleurs été utilisée pour illustrer la couverture du dernier ouvrage de M. BOUSCAVROL, "SOUBRANY ou la Révolution assassinée" publié récemment aux Editions YPOMEË de MOULINS.

Un vin d'honneur offert par la Municipalité mit enfin dans la joie et la bonne humeur la touche finale à cette VII^e Assemblée Générale du C.G.H.A.V. qui restera longtemps dans les mémoires comme un exemple particulièrement évocateur de manifestation réussie.

Le soir, plus de 40 personnes se rassemblaient au Château de LA ROCHE à CHAPTUZAT près d'AIGUEPERSE(63) où les attendaient un agréable et copieux repas dans une des salles du château. Auparavant les hôtes de cette demeure datant des XI^e et XII^e siècles, le Comte et la Comtesse Jacques de VILLEDIEU de TORCY avaient tenu à conduire eux-mêmes la visite de celle-ci qui, on le sait, fut habitée par le Chancelier Michel de L'HOSPITAL au XVI^e s.

Pour la petite histoire (gastronomique) de nos réunions, voici le menu de ce sympathique dîner de groupe:

Paté en croûte de Lapereau forestier
Escalopes de saumon à l'oseille et aux écrevisses
Filet mignon de veau à l'orange
Fagets de légumes
Salade de saison
Fromages...d'Auvergne (Qui l'eût cru ?)
Tartelettes aux fraises

Journée du Dimanche 9 Juin 1985

Ils étaient encore fort nombreux les adhérents qui le lendemain matin se retrouvèrent pour une visite détaillée du Musée Francisque MANDET à RIOM sous la conduite particulièrement avertie de Madame RICHARD. On sait en effet que M^{lle}. et M^{me}. RICHARD firent don au Musée d'une très riche collection d'antiquités de toutes origines amassées au cours de toute leur vie.

Ce fut ensuite une visite à pied dans les rues de RIOM des vieux hôtels de la ville puis le retour à AIGUEAIGUEPERSE pour un nouveau et dernier repas en commun.

Enfin dans l'après-midi une très intéressante visite du château d'EFFIAT qui fut effectuée sous la conduite d'un étudiant en histoire de l'université de Clermont-Ferrand (M. Olivier PARADIS) vint terminer sur une note d'érudition et de grandeur ces deux journées de chaude amitié et de riches découvertes de ce passé auvergnat auquel nous sommes tant attachés.

NB - La réussite totale de cette VII^e AG affectuée dans le PUY-de-DOME a fait suggérer à plusieurs animateurs du Cercle que l'AG de l'an prochain puisse également se tenir dans ce département. Où ? C'est encore une surprise mais que nous ne tarderons à vous faire connaître.

* LE COIN DE LA PUBLICITE

POUR PASSER UN MOMENT AGREABLE AVEC VOS AMIS . . .

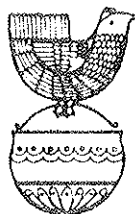

BAR - RESTAURANT

A La POULE au POT

FERMÉ LE DIMANCHE

Tél: 705.16.36.

121. RUE DE L'UNIVERSITÉ. 75007 PARIS

LES MEMBRES DU C.G.H.A.V. Y SERONT PARTICULIEREMENT BIEN ACCUEILLIS
s'adresser au patron, M. Jean -Claude DUMONT (adhérent N° 359)



L'ancêtre, Pierre CATHELAT (1849 - 1935)

Une belle tête d'Auvergnat !

DRAPERIE, ROUENNERIE
NOUVEAUTÉS
TOILES BLANC COUTILS

Recey-sur-Curce

CATHELAT FRÈRES

RECEY-SUR-OURCE
(CÔTE D'OR)

DRAPERIE · ROUENNERIE · NOUVEAUTÉS ·

TOILERIE
COUTILS
CONFECTION

CATHELAT FRÈRES

MÉRINOS
CACHEMIRES
MOLLETONS

RECEY-SUR-OURCE

(CÔTÉ D'OR)

M

L

ce qui suit, payable à Recey-sur-Curce, au Comptant, sans Escompt.
Recey, le 1888

DRAPERIE · ROUENNERIE · NOUVEAUTÉS ·

TOILERIE
COUTILS
CONFECTION

CATHELAT FRÈRES

MÉRINOS
CACHEMIRES
MOLLETONS

RECEY-SUR-OURCE

(CÔTE D'OR)

Factures de tête de lettres de Pierre CATHELAT vers 1880 alors qu'il était associé avec son frère Jean-Baptiste CATHELAT (1846-1923).

M

L

ce qui suit, payable à Recey-sur-Curce, au Comptant, sans Escompt.
Recey, le 1888

QUARTIERS AUVERGNATS DE :

				C.G.H.A.V.	N° 844
I	1	Louis	CATHELAT		
II	2	Jean	CATHELAT	* 17.04.1894 à Colmier-le-Haut. 52	
				x 29.05.1922 à Colmier-le-Haut. 52	
	3	Jeanne	LANGINIEUX	* 27.03.1898 à la Girarde Bure-les-Templiers. 21	
				+ 23.03.1978 à Dijon. 21	
III	4	Pierre	CATHELAT	* 01.01.1849 à Le Pont-de-Léry Lastic. 15	
		marchand d'étoffes		+ 04.05.1935 à Colmier-le-Haut. 52	
				x 25.04.1892 à Colmier-le-Haut. 52	
	5	Adrienne	HYARDIN	* 27.09.1858 à Colmier-le-Haut. 52	
		épicière		+ 04.03.1944 à Colmier-le-Haut. 52	
IV	8	Jean	CATHELAT	* 31.03.1819 à Le Pont-de-Léry Lastic. 15	
		cultivateur		+ 26.07.1876 à Le Pont-de-Léry Vieillespesse. 15	
				x 30.10.1844 à Rageade. 15	
	9	Marie	BOUCHET	* 06.09.1820 à Les Loubières Rageade. 15	
				+ 20.05.1902 à Le Pont-de-Léry Vieillespesse. 15	
V	16	Durand	CATHELAT	* 29.07.1787 à Le Vialard Vieillespesse. 15	
		cultivateur		+ 23.08.1840 à Le Pont-de-Léry Lastic. 15	
				x 13.02.1817 à Vieillespesse. 15	
	17	Catherine	BARTHOMEUF	* 11.05.1783 à Le Pont-de-Léry Vieillespesse. 15	
				+ 29.07.1858 à Le Pont-de-Léry Vieillespesse. 15	
	18	Claude	BOUCHET	* 06.03.1790 à Les Loubières Rageade. 15	
		cultivateur		+ 19.03.1822 à Les Loubières Rageade. 15	
				x 11.11.1811 à Saint-Poncy. 15	
	19	Suzanne	CHASSAING	* 5 prairial An III, La Naute de Saint-Poncy. 15	
				24.05.1795	
				+ 02.04.1867 à La Naute de Saint-Poncy. 15	
VI	32	Claude	CATHELAT	* 05.03.1761 à Le Pont-de-Léry Lastic. 15	
		cultivateur		+ 13.01.1810 à Le Vialard Vieillespesse. 15	
				x 08.01.1785 à Vieillespesse. 15	
	33	Françoise	CHAPUS	* 30.01.1759 à Le Vialard Vieillespesse. 15	
				+	
				+	
	34	Jacques	BARTHOMEUF	* vers 1749	
		laboureur		+ 02.12.1816 à Le Pont-de-Léry Vieillespesse. 15	
				x 31.05.1780 à Vieillespesse 15	
	35	Jeanne	JARLIER	*	
				+	
	36	François	BOUCHET	* +	
		laboureur Les Loubières		x 08.02.1781 à Rageade. 15	
	37	Madeleine	CATHELAT	* +	
	38	Jean-Baptiste	CHASSAING	* 23.11.1765 à Saint-Poncy. 15	
		laboureur		+ 19.02.1816 à Celoux. 15	
				x 18.05.1790 à Celoux. 15	
	39	Catherine	VAYRON	* +	
VII	64	Jean	CATHELAT	* vers 1724	
		laboureur, marchand		+ 07.05.1789 à Le Pont-de-Léry Lastic. 15	
				x 27.02.1754 à Lastic. 15	
	65	Marguerite	CARMANTRAND	* +	
	66	Jean	CHAPUS	* vers 1721	
		laboureur		+ 05.08.1809 à La Chaumette Vieillespesse (Liviers)	
				x 06.08.1755 à Vieillespesse. 15	
	67	Antoinette	ASTIER	* + (Le Vialard)	
	68	Gabriel	BARTHOMEUF	* vers 1708	
		laboureur		+ 28.04.1778 à Le Pont-de-Léry Vieillespesse. 15	
				x 18.01.1746 à Vieillespesse. 15	
	69	Madeleine	BOMPARD	* + (Le Pont-de-Léry)	
	70	Pierre	JARLIER	* 18.01.1718 à Vieillespesse. 15	
		laboureur		+	
				x 02.02.1757 à Vieillespesse. 15	
	71	Antoinette	RESCHE	* vers 1725	
				+ 9 frimaire An XII 01.12.1803 Le Pradal de Vieillespesse. 15	
	72	Pierre	BOU(S)CHET	* +	
		laboureur, brassier		x 05.02.1741 à Lastic. 15	

	73	Marie	ROUDIL	* +
	74	Jean	CATHELAT	*	14.01.1743 à Les Loubières Rageade. 15
		laboureur		+
				x	26.06.1766 à La Chapelle-Laurent. 15
	75	Jeanne	FRANCON	*	05.02.1742 à La Chapelle-Laurent. 15
				+
	76	Antoine	CHASSAING	* + (La Naute Saint-f . . . 15
				x	20.02.1759 à
	77	Marie	SOUCHAYRE	* + (Laboureur, Marchand)
	78	Jean	VAYRON	* + La Garde de Celoux. 15
				x vers 1764
VIII	79	Marie-Anne	SERVANT	* +
	128	Pierre	CATHELAT	* + (de Lavastrie Lastic. 15
				x	...03.1713 à
	129	Madeleine	PREVOST	*	19.09.1696 à Soulages. 15
				+	14.02.1770 à La Ronzière Védrines-Saint-Loup. 15
	130	Claude	CARMANTRAND	* + 25.04.1760 à Le Pont-de-Léry Lastic. 15
		laboureur		x	04.02.1727 à Saint-Mary-le-Plain. 15
	131	Marguerite	VEDRINE	* + (Nozerolles)
	132	Jean	CHAPUS	*	... vers 1705
		laboureur		+	11.08.1757 à La Chaumette Iiviers. 15
				x	01.07.1723
	133	Marguerite	CHASSAING	*	29.04.1700 à La Naute Saint-Poncy. 15
				+	01.06.1759 à Iiviers. 15
	134	Jean	ASTIER	* + (Le Vialard)
				x
	135	Marie	TEYSSÈDRE	* +
	136	Etienne	BARTHOMEUF	* +(Jammaniargues St-Mary-le-Plain)
				x
	137	Jeanne	RANCILLAC	* +
	138	Pierre	BOMPARD	* + laboureur Le Pont-de-Léry. 15
				x
	139	Marguerite	LAFOND	*	07.06.1712 à Le Malet Talizat. 15 . +
	140	Jean	JARLIER	* + x
	141	Jeanne	APCHER	* + (Le Vialard)
	142	Louis	RESCHE	* + x laboureur (Le Pradal)
	143	Hélène	ROUEYRE	* +
	144	Pierre	BOUCHET	* + x (La Naute St-Poncy)
	145		
	146	ROUDIL	x	147
	148	Pierre	CATHELAT	* +
		laboureur		x	14.02.1741 à Chazelles. 15
	149	Anne	CHASTANG	* +
	150	Antoine	FRANCON	*	vers 1699 +
		laboureur		x	10.02.1739 à La Chapelle-Laurent. 15
	151	Marguerite	PHILIBERT	*	vers 1711 +
	152	Etienne	CHASSAING	*	03.01.1702 à Saint-Poncy. 15 (frère du N° 133)
				+1739
				x	16.02.1733 ...
	153	Marie	BARDEL	* + 1769
	154	SOUCHAYRE	x	155
	156	Jean	VAYRON	* +
		laboureur	La Garde Celoux	x
	157	Catherine	PREVOT	*
				+	16.11.1773 à La Bastide Lastic (+) à Celoux
	158	SERVANT	159
	258	Jacques	PREVOST (Me)	* +
				x	08.07.1693 à Fournols. 15 (Rezentières)
	259	Catherine de	TREMEUGE (Delle)	* + 26.12.1730 à Soulages. 15
	260	Jacques	CARMANTRAND	* + Marchand (Le Pond-de-Léry) x
	261	Jeanne	FOULIERON	*	;;;;;..... + (Le Pradal)
	262	Claude	VEDRINE	* +
				x	(Nozerolles St-Mary-le-Plain)
	263	Izabeau	GALOPIN	* +
	264	CHAPUS	* + x

10	265	* +
	266	Jean	CHASSAING	* + (La Naute de Saint-Poncy)
				x vers 1700
	267	Françoise	BARTHOMEUF	* +
	268	ASTIER	* + x
	269	* +
	270	TEYSSEDE	* + x
	271	* +
	272	Jean	BARTHOMEUF	* +
				x
	273	Marguerite	DESCIN	* +
	274	jean	RANCILLAC	* + (Meunier d'Anval St. Mary-le-Plain)
				x
	275	Antoinette	CHARPENTIER	* +
	276	Jean	BOMPARD	* + (laboureur Le Pont-de-Léry)
				x
	277	* +
	278	Françoise	DESAURET	* + (Sieur de l'avaissière)
	279	Marguerite	LAFONT	* + (Le Malet de Talizat. 15)
	280	à 295	(manque)		
	296	Pierre	CATHELAT	* + (laboureur à Chazelles. 15)
				x	14.01.1712 ...
	297	Suzanne	DELUDESSE	* +
	298	Pierre	CHASTANG	* +
				x
	299	Paule	BEAUFORT	* +
	302	PHILIBERT	* + (La Chapelle-Laurent. 15)
				x
	303	Jeanne	CEILEIX	* + (paysanne)
	304	= 266			
	305	= 267			
	306	Jean	P...EL	* + x
	307	Jeanne	TISSIER	* +
x	516	Christophe	PREVOST	* + x(marchand de St-Flour. 15)
	517	Catherine	BERTRAND	* +
	518	Jean	de TRÈMEUGE	* Ecuyer, Sieur du Cheyla, La Roussière) + 18.8.1720 Fournols. 15 (Chap. Notre-D me)
				x	20.07.1659
	519	Louise	d' AUZOLLES	* (ou Lucrèce) + 14.11.1680 Fournols (Chap. du Rosaire)
	520	Jean	CARMANTRAND	* + laboureur, marchand Le Pont-de-Léry.
				x	17.02.1656 ...
	521	Marguerite	SOLLIER	* + de St-Mary-le-Plain. 15
	532	Pierre	CHASSAING	* + laboureur La Naute de St.-Poncy. 15
				x	12.01.1673 .Cm Boyer Notaire à Langeac.
	533	Hallis	BOMPARD	* +
	556	DESAURET	* + Sieur de Montlouby, Sieur d'Aulnac.
				x
	557	* +
	594	François	DELUDESSE	* + (Les Loubières de Rageade. 15)
				x
	595	Marie	BELESPINASSE	* +
XI	1036	Marc	De TREMEUGE	* + 18.10.1680 ...
				x	10.03 '630 ...
	1037	Françoise	DESAURET	* + 05.07.1680 ...
	1038	D'AUZOLLES	* + x
	1039	* +
	1040	Jean	CARMANTRAND	* + laboureur Le Pont-de-Léry. x
	1041	Jeanne	BESSEYRE	* +
	1042	Jacques	SOLLIER	* + de Cuminget à St-Mary-le-Plain. 15
				x
	1043	Marguerite	COUARDE	* +
	1064	Joffre	CHASSAING	* + Le Monteil-Bas Védrines-Saint-Loup 15
				x
	1065	* +
	1066	Jean	BOMPARD	* + ! 1682;laboureur La Naute de St-Poncy.15 x.....
	1067	Jeanne	AUROUZE	* +! 1682.

Ascendance auvergnate de René HALLY n°943

- | | |
|---|--|
| 1 - René HALLY ° 8.9.1924 Varangéville. 54 | x 4.4.1952 Nancy à Marie-Rose GOT |
| 2 - Paul Emile Marie Camille HALLY ° 25.2.1901 Nancy | + 18.11.1981 Varangéville |
| | x 29.10.1921 Varangéville à |
| 3 - Augusta POIROT ° 8.10.1901 Varangéville | + 17.12.1982 Saint Nicolas de Port. 54 |
| 6 - Jean François Adolphe POIROT ° 2.2.1865 Anould. 88 | + 5.6.1939 Saint Nicolas de Port |
| | x 12.11.1887 Varangéville à |
| 7 - Marie Joséphine JULET ° 2.6.1872 Celles sur Plaine. 88 | + 3.10.1939 Saint Nicolas de Port |
| 14 - Jean Baptiste JULET ° 7.9.1843 Celles sur Plaine | + 1.2.1921 Dombasle sur Meurthe |
| | x 9.5.1870 Celles sur Plaine à |
| 15 - Marie Marguerite ROUGIER ° 5.6.1851 Celles sur Plaine | + 25.8.1930 Laxou. 54 |
| 30 - Jacques ROUGIER ° 25.1.1822 Celles sur Plaine | + 21.3.1891 Celles sur Plaine |
| | x 9.5.1848 Celles sur Plaine à |
| 31 - Marguerite DELON ° 14.7.1823 Celles sur Plaine | + 21.12.1902 Celles sur Plaine |
| 60 - Joseph ROUGIER ° 2.12.1798 Chaussenac. 15 | + 15.3.1837 Schirmeck .67 |
| | x 30.1.1822 Celles sur Plaine |
| 61 - Marie Odile BARRET ° 18.11.1800 Celles sur Plaine | + 13.12.1870 Celles sur Plaine |
| 120- Louis ROUGIER ° 13.8.1756 Chaumeil Sainte Eulalie.15 | + 15.2.1820 Chaussenac |
| | x 5.6.1781 Chaussenac à |
| 121- Catherine BABOULES ° 13.12.1759 Chaussenac Escladines | + 20.6.1829 Chaussenac |
| 240 - Joseph ROUGIER ° 21.6.1714 l'Hôpital de Saint Cirgues
de Malbert. 15 | + ? |
| | x 7.7.1739 Sainte Eulalie à |
| 241- Gabrielle MARY °20.11.1719 Chaumeil Sainte Eulalie | + ? |
| 242- Joseph BABOULEIX ° ? | + ? |
| | x 24.4.1752 Ally .15 à |
| 243- Marie ou Marie Anne MONTEGUT °18.5.1731 Fraissy d'Ally | + ? |
| 480- Gabriel RONGIER ° ca 1670 Viste Saint Chamant .15 | + 14.3.1748 l'Hôpital Cirgues de Malbert |
| | x 9.9.1705 Saint-Cirgues-de-Malbert |
| 481- Marguerite DELPON ° ca 1692 L'Hôpital de Saint Cirgues
de Malbert | + 14.11.1762 L'Hôpital Saint Cirgues de
Malbert |
| 482- Antoine MARY ° 27.10.1695 Chaumeil Sainte Eulalie | + ? |
| | x 18.8.1717 Sainte Eulalie à |
| 483- Marguerite SERRE ° 5.4.1693 Besse de Saint Cirgues de
de Malbert | + ? |
| 484- Antoine BABOULE ° ? | + ? |
| | x 9.2.1728 Chaussenac à |
| 485- Marguerite SERVET ° 7.4.1707 Escladines de Chaussenac | + ? |
| 486- Jean MONTEGUT ° ca 1693 | + 4.5.1748 Fraissy d'Ally |
| | x ? à |
| 487- Françoise ANGLADE ° ca 1703 Fraissy d'Ally | + 22.11.1747 Fraissy d'Ally |
| 962- Géraud DELPON ° ca 1650 Rouffilanges St.Cirgues de Malbert | + 9.2.1732 L'Hôpital St.Cirgues de Malbert |
| | + 15.5.1673 Saint-Cirgues de Malbert |
| 963- Antoinette LAUZET ° 14.3.1635 Laveissiere St. Cirgues
de Malbert | + 4.1.1679 L'Hôpital St. Cirgues de Malbert |
| 964- Jean MARY ° ? | + ? |
| | x ? |
| 965- Anne DELTRIEU ° ? | + ? |
| 966- Antoine SERRE ° 10.5.1641 Serre Saint Cirgues de Malbert | + ? |
| | x 13.2.1679 La Chapelle Besse de St.Cirgues |
| 967- Marguerite LASCOIS ° ca 1653 Besse de Saint Cirgues | + 28.4.1718 Besse de Saint Cirgues |
| 968- Jacques BABOULES ° ca 1677 | + 13.7.1735 Fraissy d'Ally |
| | x 5.11.1699 Ally à |
| 969- Catherine MARIEL ° ca 1674 | + 14.6.1740 Fraissy d'Ally |
| 970- Pierre SERVET | |
| 971- Madeleine RIVIERE | |
| 974- Pierre ANGLADE ° 23.9.1668 Pommier d'Ally | + 20.2.1746 Fraissy d'Ally |
| | x 9.2.1700 Ally à |
| 975- Anne VALADIER ° 29.11.1677 fraissy d'Ally | + ? |
| 1924- Pierre DELPON ° 25.1.1626 Rouffilanges de St Cirgues de Malbert | + 5.10.1694 Saint Cirgues de Malbert |
| 1925- Agnès PEUCH ° ? | + 5.9.1675 Saint Cirgues de Malbert |
| 1926- Antoine LAUZET ° 18.4.1615 Laveissiere de St Cirgues de Malbert | + ? |
| | x 26.7.1633 Saint Cirgues de Malbert à |

1927-	Hélise CONRUZ ° ca 1610 Saint Cirgues de Malbert	+ 5.12.1675 Laveissiere de St. Cirgues de Malbert
1932-	Pierre SERRE ° ca 1603 Serre de Saint Cirgues de Malbert	+ 21.7.1683 Serre de St.Cirgues de Malbert x ?
1933-	Antoinette CORBOLEIX ° ca 1606 Saint Cirgues de Malbert	+ 1.1.1665 Serre de St.Cirgues de Malbert
1934-	Jean LASCOLS ° ca 1610 Saint Cirgues de Malbert	+ ? x.3.8.1634 Saint Cirgues de Malbert
1935-	Agnès SALESSES ° ca 1613 Saint Cirgues de Malbert	+ ?
1936-	Jean BABOULES	
1937-	Phinoux SAVY	
1938-	Antoine MARIEL	
1939-	Marguerite LAFARGE	
1942-	Pierre RIVIERE	
1948-	Jacques ANGLADE ° ca 1622 Pommier d'Ally	+ 11.6.1700 Pommier d'Ally
1949-	Hélène DEYDIER ° ?	+ 28.9.1710 Pommier d'Ally
1950-	Joseph VALADIER ° ?	+ 13.3.1717 Fraissy d'Ally
1951-	Marie BIARD ° ?	+ 5.12.1680 Fraissy d'Ally
3848-	Léger DELPON °	
3849-	Guiotte DELPON ° ca 1610 Saint Cirgues de Malbert	+ 7.4.1640 Rouffilanges de St.Cirgues de Malbert
3852-	Pierre LAUZET ° ?	+ 16.3.1647 Laveissiere de St.Cirgues de Malbert
3853-	Hélise BESSIERE ° ca 1595 Laveissiere de St.Cirgues de Malbert	+ 17.3.1666 Laveissiere de St.Cirgues de Malbert
3854-	Jean CONRUZ ° ?	+ 3.11.1626 Saint Cirgues de Malbert
3855-	Jeanne ANDRIEU	
3868-	Jean LASCOLS	
3870-	Michel SALESSES	
3871-	Anthonia GRANET	



QUARTIERS de PAUL GROUSSET n° 794

- 1 GROUSSET N°794 Paul Jean-Marie, moniteur, éducateur ° 13 septembre 1954 à St. Etienne (42)
- 2 GROUSSET Maurice Jean Justin, éducateur, technique, spécialisé ° 2.3.1932 à St Etienne(42) x 16.10.1953 à St. Just Malmont (43).
- 3 OUBRIER Jeanne Marie-Louise ° 20.11.1929 à St. Just-Malmont (43) + 4.5.1961 à Aubenas (07) x le 16.10.1953 à St. Just Malmont (43)
- 4 GROUSSET Jules Jean-Marie, passementier-Gareur, ° 22.5.1902 à St. Etienne (42) + le 26.5.1969 à St. Etienne (42) x 30 Janvier 1926 à St. Etienne (42)
- 5 CHIRAT Antoinette ° 4 mai 1895 à St. Chamand (42) le 25 avril 1961 à St. Just-Malmont (43) x le 30 Janvier 1926 à St. Just-Malmont (42)
- 6 OUBRIER Paul Pierre, passementier, ° le 7.7.1889 à St. Just-Malmont(43) + le 22.10.1946 à St. Just-Malmont (43) x le 10.7.1923 à St. Just-Malmont (43)
- 7 CHAMPAGNARD Bénédicte Louise Marie, ° le 21.11.1892 à St. Just-Malmont (43) + le 19.6.1943 à St. Just Malmont (43) x le 10.7.1923 à St. Just-Malmont (43)
- 8 GROUSSET Gaspard Henri, passementier, ° le 1.6.1867 à St. Etienne (42) + le 9.2.1930 à St.Etienne(42)
- 9 ROUSSET Marguerite, ° 1.5.1865 à Firminy (42) + le 21.6.1928 à St.Etienne (42)
- 10 CHIRAT Jean, forgeron, ° le 7.9.1859 à la Versanne (42) + le 17.5.1945 à St. Etienne (42) x le 16.2.1895 à St. Chamond (42).
- 11 VINCENT Victoire, ° 23.4.1865 à St. Sauv ur-en-Rue (42) + 26.9.1950 à St.Etienne(42) x le 16.2.1895 à St. Chamond (42)
- 12 OUBRIER Félix, boulanger, ° le 24.6.1858 à Rosières (43) + le 20.12.1922 à St. Just-Malmont (43) x le 27.10.1886 à St. Just-Malmont (43)

- 13 TOURON Catherine, boulangère, ° le 7.7.1850 à St. Victor Malescours (43) + le 25.9.1927 à St. Just-Malmont (43) x le 27.10.1886 à St. Just-Malmont (43)
- 14 CHAMPAGNARD Jean-Baptiste, employé de commerce ° le 23.6.1853 à Valbenoite- St.Etienne (42) + le 19.5.1905 à Just-Malmont (43) x le 14.5.1887 à Jonzieux (42)
- 15 RAVEL Marie Sophie, ° le 10.5.1860 à Jonzieux (42) + le 5.11.1940 à St. Just-Malmont (43) x le 4.5.1887 à Jonzieux (42)
- 16 GROUSSET Henri cadet, passementier ° 18.10.1828 à Tence (43) + 18.8.1887 St Etienne (42) x 28.2.1859 St. Etienne (42)
- 17 MICOL Marguerite, passementière ° 19.6.1831 Montaud St. Etienne, + 30.8.1876 St. Etienne(42)
- 18-19 ROUSSET Barthélemy, mineur, x CHAPELON Marguerite
- 20 CHIRAT Jean-Baptiste, cultivateur, ° 15.8.1836, + 17.4.1881 la Versanne (42) x 18.9.1858 la Versanne
- 21 SAUVIGNET Marguerite, rubanière, ° 6.11.1831 Marlihes (42) + 26.5.1873 la Versanne (42)
- 23 VINCENT Marie-Anne, ° 5.7.1829 à St. Sauveur en Rue (42)
- 24 OUBRIER (OBRIER) Pierre, cultivateur, ° 30.12.1813 Rosière (43) + 5.11.1884 le Puy (43) x 1.10.1839 Rosière (43)
- 25 PRADES Marie Magdeleine, dentellière, ° 29.12.1818 Rosière (43) + 3.2.1893 le Puy (43)
- 26 TOURON Guillaume,propriétaire cultivateur, ° 24.12.1824, + 8.2.1904 St. Victor Malescours (43) x 18.2.1848 St. Victor Malescours (43)
- 27 ROMEYER Rosalie, ° 31.3.1828 Ste. Sigolène (43) + 3.8.1863 St. Victor Malescours,
- 28 CHAMPAGNARD Jean-Baptiste, passementier, ° 11.1.1809 Valbenoite, + 4.12.1883 St Etienne (42) x 9.8.1833 Valbenoite St. Etienne (42)
- 29 MARCOUX Catherine, rubanière, ° 7.2.1816 Marlihes (42) + 5.12.1900 St. Etienne
- 30 RAVEL Jacques Jean, propriétaire ° 26.4.1818 + 20.5.1870 Jonzieux (42) x 23.1.1856 Jonzieux (42)
- 31 MASSARDIER Jeanne Marie Rose, rubanière ° 3.12.1829 + 14.8.1866 Jonzieux (42)
- 32 GROUSSET Antoine, maréchal-ferrant, taillandier ° St. André-en-Vivarais (07) + 25.2.1878 Tence (43) x 25.2.1824 St. Jeures (43)
- 33 CHEYNEL Marianne ° 11 pluviôse An II St. Jeures (43) + 24.3.1857 Tence (43)
- 34 MICOL Henri, passementier ° 23.5.1791 Montaud + 22.11.1852 St. Etienne (42) x 14.6.1813 Montaud St. Etienne (42)
- 35 FULCHIRON Elisabeth, passementière ° 22.4.1791 Montaud + 8.3.1857 St. Etienne
- 36
- 40 CHIRAT Jean Marie, laboureur ° 7.12.1808 La Versanne (42) x
- 41 BERNON Marie-Victoire ° 26.1.1811 La Versanne (42)
- 42 SAUVIGNET (SOVIGNET) Claude, cultivateur ° 26 frimaire An VII Marlihes (42) + 11.8.1839 Marlihes (42) x 14.7.1823 Marlihes (42)
- 43 SAUVIGNET (SOVIGNET) Catherine, rubanière ° 16 prairial An VI St. Sauveur-en-Rue (42)
- 46-47 VINCENT François, journalier x ARCHIER Jeanne Marie
- 48 OUBRIER (OBRIER) François, cultivateur + 25.4.1868 Malrevers (43) x 28 floréal An X Chaspinhac (43)
- 49 VALERY Marie Marguerite ° 20.3.1784 Le Puy (43) + 13.5.1858 Rosières (43)
- 50 PRADES Joseph, cultivateur ° 25.4.1786 + 11.3.1852 Rosières (43) x 28.8.1811 Rosières (43)
- 51 DERAÏL Françoise ° 15.12.1782 + 3.3.1831 Rosières (43)
- 52 TOURON Jean Baptiste, proprétaire cultivateur ° 5.5.1790 + 4.4.1826 St.Victor-Malescours(43) x 10.9.1822 St. Victor-Malescours (43)
- 53 FURNON Françoise, rubanière ° 20 ventôse An XIII St-Pal-de-Mons (43)
- 54 ROMEYER (ROMYER) Barthélemy, cultivateur ° 19 messidor AN IX Ste.Sigolène (43) + 8.5.1857 St.Victor-Malescours (43) x
- 55 RABEYRIN Claudine + 24.1.1831 Ste. Sigolène (43)
- 56 CHAMPAGNARD Jacques, passementier ° 14.7.1781 Fraisses(42) x 5 thermidor An XIII Valbenoite - St. Etienne (42)
- 57 CHIRAT Claudine, rubanière ° 2.8.1778 Valbenoite - St Etienne (42)
- 58 MARCOUX Jean Louis, cordonnier ° 17.12.1786 Marlihes (42) x 5.5.1813 Marlihes
- 59 BONNET Françoise ° 24.4.1788 Riotord (43)
- 60-61 RAVEL Marcellin, rentier x LAURENT Clémence + 30.12.1847 Jonzieux (42)
- 62-63 MASSARDIER Jean, rentier + 20.3.1866 Jonzieux (42) x PLANCHET Marie Benoîte + 31.8.1867 Jonzieux
- 64 GROUSSET Jean, maître-maréchal,propriétaire + 1.12.1821 St.Jeures(43) x 6.2.1786 St.André-des-Effangeas (07)
- 65 ROCHEDIX (RECHADIX) Catherine + 5.12.1841 Araules (43)
- 66 CHEYNEL Jean-Pierre, cultivateur propriétaire + 25.4.1818 St.Jeures (43) x
- 67 DESCOURS Marie-Anne + 10.8.1806 St.Jeures (43)
- 68-69 MICOL Jean x BERARDIER Madeleine
- 70-71 FULCHIRON Barthélemy x BLANC Gabrielle
- 80 CHIRAT Barthélemy ° 2.4.1774 + 27.5.1833 La Versanne (42) x
- 81 BOUTEYRE Marie

- 82-83 BERNON Jean x FREYCON Jeanne Marie
 84-85 SAUVIGNET (SOVIGNET) Jean + 15.10.1822 Marthes (42) x BAYLE Catherine
 86-87 SAUVIGNET (SOVIGNET) Joseph ° Riotord (43) + 26 germinal An XII St. Sauveur en Rue (42) x BOUARD Marie
 96 OUBRIER (OBRIER) Etienne, cultivateur + 14.10.1812 Rosières (43) x
 97 TERME Marguerite + 31.12.1816 Rosières (43)
 98 VALERY (VALLERY) André, laboureur + 9 frimaire An XIV Chaspinhac (43) x
 99 MOULIN Jeanne Marie
 100 PRADES Jacques, propriétaire, laboureur + 21.5.1822 Rosières (43) x 31.5.1785 Rosières (43)
 101 SAGNARD (SANIARD) Jeanne Marie
 102 DERAÏL Pierre, laboureur, cultivateur + 18 ventôse An X Rosières (43) x 24.1.1775 Rosières (43)
 103 TEMPERE Jeanne Marie + 13 germinal An III Rosières (43)
 104 TOURON Joseph, propriétaire ° 6.4.1756 + 4.2.1816 St. Victor Malescours (43) x 5.2.1782 St. Victor-Malescours (43)
 105 DUPOYET Marguerite
 106 FURNON Guillaume, propriétaire cultivateur + 15.3.1854 St.Pal-de-Mons (43) x
 107 GARNIER Marie + 22.10.1846 St. Pal-de-Mons (43)
 108-109 ROMEYER (ROMIER) Jean + 12.5.1809 Tence (43) x CHEUCLE Alix
 110-111 RABEYRIN Claude x CHARBONNIER Catherine
 112-113 CHAMPAGNART Mathieu + 14 ventôse An X Valbenoîte (42) x MERLATON Marie
 114 CHIRAT Jean, forger ° 14.9.1732 La Rivière ? + 6 prairial An X Valbenoîte St. Etienne (42) x 8.2.1763 St. Etienne (42)
 115 CALLET Anne
 116-117 MARCOUX Antoine x BRUNON Catherine
 118-119 BONNET Joseph + 6.1.1788 Riotord (43) x MOULIN Françoise + 25.2.1793 Riotord (43)
 124-125 MASSARDIER Joseph x DEFOUR Marie Anne
 126-127 PLANCHET Jean Baptiste x BRUNON Marie
 128 GROUSSET Henry, journalier ° 7.9.1724 Tence (43) x 14.2.1754 Tence (43)
 129 MARCON Marceline + 13.3.1787 Tence (43)
 130-131 ROCHEDIX (RECHADIX) Françoise x MEALLIER Anne
 160-161 CHIRAT Jean x BARRAY Marie
 200-201 PRADES Mathieu x Anne
 202-203 SANIARD Jean, journalier + 5 fructidor An XII Rosières (43) x FERRET Elisabeth
 206-207 TEMPERE Jean x CHAPPAT Marie Anne
 208 TOURON Antoine, laboureur + 27.3.1787 St. Victor-Malescours (43) x 16.1.1753 St. Victor-Malescours
 209 GALAND (GALLAND) Marianne + 10.5.1788 St. Victor-Malescours (43)
 210-211 DUPOYET Joseph Gabriel x COLOMB Marie Magdelaine
 228-229 CHIRAT Claude, rubannier x GOUTELLE Agathe
 230-231 CALLET Jean, rubanier x GANIERE Catherine
 256/257 GROUSSET Martin, grangier (+ 16.10.1749 Tence (43) x HERTIER Elisabeth
 258/259 MARCON Mathieu (+ 8.3.1743 Tence (43) x VALLY Catherine
 404 SANIARD (SANIAR) Jean
 416 TOURON (THORON) Jean (° 30.6.1695 St-Victor-Malescours (43) + 4.2.1755 St-Romain-Lachalm (43) x 7.11.1719 St-Victor-Malescours (43)
 417 REBAUB (REBOD Marceline (+ 15.12.1761 St-Victor-Malescours (43)
 418-419 GALAND (GALLAND) Joseph x TARDIOU Alix
 832 TOURON (THORON) André (° 7.9.1669 + 2.1.1730 St-Victor-Malescours (43) x 26.2.1691 St-Victor Malescours (43)
 833 ROMEYER (ROMIER ou ROUMIER) Anne (+ 28.8.1721 St-Victor-Malescours (43)
 834-835 REBOD (REBAUD) Antoine x MONTMARTIN Louise
 1664-1665 TOURON (TORON) Jean (+ 8.8.1689 St-Victor-Malescours (43) x BRUYERE Marguerite
 1666-1667 ROMEYER (ROMIER ou ROMIERE) Jean x Catherine.

GROUSSET Paul - 794 -

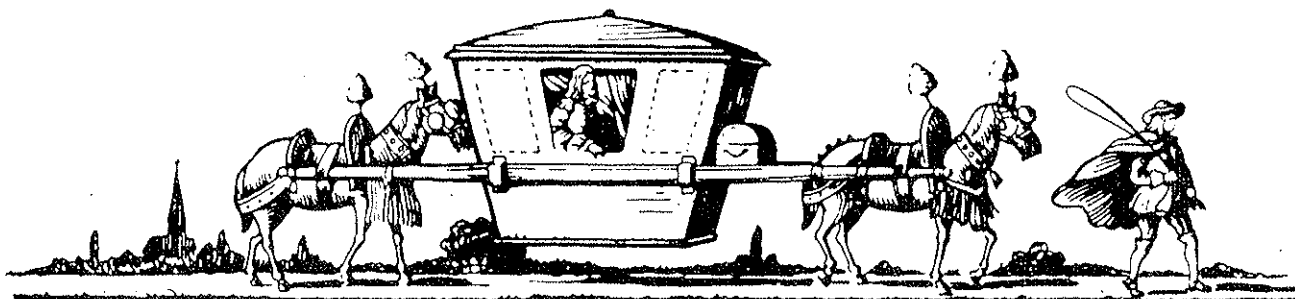

Aperçu sommaire sur quelques vestiges des ordres hospitaliers et commanderies établis 15 en AUVERGNE

Yves OGIER (n°655) - Arsène PIGEON
Coordination : Michel TEILLARD d'EYRY

Peut-être encore plus que d'autres régions, sans doute en raison de son isolement et de sa configuration montagneuse difficile, l'Auvergne vécut des temps particulièrement troublés entre la chute de l'empire romain (fin du Ve siècle après J.C.) et l'avènement progressif mais constant du pouvoir monarchique capétien (à partir du XIIe s.). Dans cette longue période de sept siècles, mal connue, agitée, dans laquelle siècles après siècles se succèdent attaques et pillages des puissants de l'époque (même les Normands de Rollon s'en prirent à Clermont vers 900...), une seule force émerge et s'impose à tous, grands et petits: l'Eglise et tout ce qui s'y rattache. Quand les misères du temps sont partout, elle est la grande consolatrice et vers elle affluent les donations. C'est à cette époque qu'apparaissent les riches abbayes (MOZAT, la CHAISE-DIEU etc.) et les puissantes commanderies dépendant des ordres hospitaliers et militaires que les croisades ont fait fleurir. Sans chercher à faire une étude exhaustive de ces ordres et des commanderies implantées en Auvergne, bien que nous sachions qu'elles y étaient fort nombreuses, nous examinerons rapidement la situation de certains des ordres parmi les plus importants.

L'ORDRE de MALTE



C'est sous ce nom que cet ordre de chevalerie est aujourd'hui universellement connu mais on sait qu'à sa création

Vierge en cuivre doré ciselé et émail
œuvre unique d'orfèvrerie des ateliers limousins,
offerte en 1319 à la Commanderie de La Sauvetat
par Odon de Montaigut, Grand Prieur d'Auvergne
des Chevaliers Hospitaliers de St Jean de Jérusalem

Monument historique
Église de La Sauvetat (P. de D.)

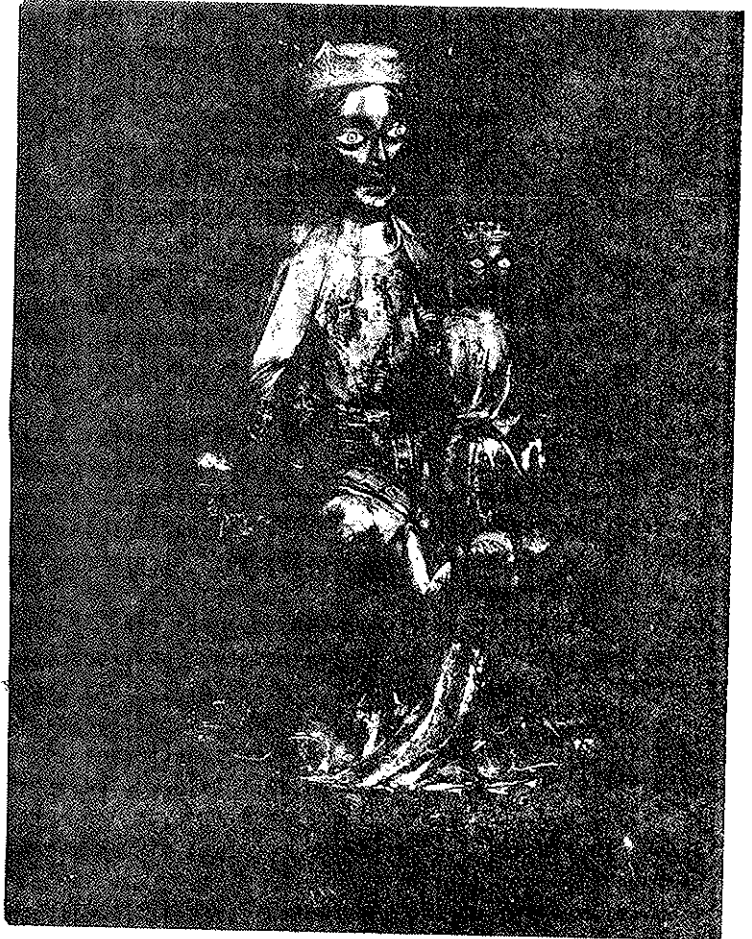

il était dénommé ordre des chevaliers hospitaliers de Saint-Jean de Jérusalem, du nom d'un hôpital consacré à St. Jean Baptiste et destiné à recueillir les pèlerins venant visiter les Lieux saints. Très vite, de purement charitable il devint également militaire afin de protéger les voies d'accès de ces lieux contre les attaques perpétuelles des Turcs Seldjoukides.

L'ordre, régi par un Grand maître, était divisé en huit langues ou nations selon l'origine des chevaliers. Sur le territoire correspondant à l'actuelle France, il existait trois langues :

- Langue de PROVENCE

- Langue d'Auvergne

- Langue de FRANCE

Avant d'examiner rapidement quelques uns des plus importants vestiges de l'ordre dans le territoire correspondant à ce qu'était la langue d'Auvergne car c'est cette dernière, bien sûr, qui nous intéresse plus particulièrement, nous aimerions indiquer en quelques mots à quoi correspondait à cette époque la reconnaissance d'une "langue d'Auvergne" comme composante à part entière des nations dont provenaient les chevaliers de l'Ordre. Selon P. BONNAUD, Directeur de la revue "BIZA NEIRA" de l'Institut "Auvergnha Tara D'oc" à qui nous empruntons ces réflexions parues en Août 1980 dans son n°28, la "langue" était formée des chevaliers qui parlaient et comprenaient la même langue. Donc entre le français du Nord et la langue d'Oc de Provence, se situait une langue d'Auvergne réunissant des régions où plusieurs parlars coexistaient ayant peu ou prou la langue auvergnate comme substrat de base. C'était dire son importance et sa vitalité en ces temps. Car, de surcroît, bien avant l'intense émigration qui l'a littéralement vidée de sa substance humaine, l'Auvergne était une des régions la plus peuplée et la plus active de l'ancienne France (au moins jusqu'au XVe siècle). Hélas, les temps ont bien changé... Indiquons à toutes fins utiles que les archives de la langue d'Auvergne de l'Ordre de Malte, du moins ce qu'il en reste, sont aujourd'hui conservées aux A.D. du Rhône à Lyon (Série H).

Nous nous attarderons maintenant un peu sur les commanderies et prieurés de la langue d'Auvergne. De nombreux vestiges de l'Ordre y subsistent de nos jours, particulièrement dans le Puy-de-Dôme.

* Le Grand Prieuré d'Auvergne : BOURGANEUF dans la Creuse fut, avant Lyon, le siège du Grand Prieuré. C'est en cette ville que fut créée une très puissante commanderie qui prit encore plus d'importance lors-

que le Grand Maître d'Aubusson y assigna à résidence la Prince Djem ou Zizim.(1) Ce séjour forcé fut le motif de la construction d'une magnifique tour qui porte toujours le nom du prisonnier ottoman. Une extraordinaire charpente assemblée par les meilleurs compagnons de l'époque en supporte le toit. Zizim y disposait du meilleur confort de l'époque et même de bains turcs. L'église Saint-Jean, ancienne chapelle du château, montre par ses dimensions l'importance de ces lieux; on peut y remarquer la tribune du prieur et dans le "trésor" se trouve un reliquaire, pur joyau d'orfèvrerie, ayant contenu des fragments du bras de saint Jean. Il était question de créer dans la tour Zizim un musée consacré au souvenir des chevaliers de Saint-Jean, fondateurs de la ville, en même temps qu'au folklore et aux industries locales.

Au nord du département de la Creuse, la magnifique commanderie de La Vaufranche est en cours de restauration. D'autre part, si l'on pousse dans le département de l'Indre, on trouve, à peu de distance d'Issoudun, la très belle commanderie de l'Ormeteau ou lormeteau qui fut d'origine templière et de cette époque date la chapelle que les Hospitaliers dédièrent à saint Jean Baptiste. Le château que l'on peut voir aujourd'hui date du XVe siècle et aurait été élevé par le commandeur de Marcenac.

Mais rejoignons le département du Puy-de-Dôme qui est particulièrement riche en vestiges de l'Ordre.

Au sud-ouest de Clermont se trouvait la commanderie d'Olloix dont le commandeur fut, au début du XIVe siècle, le Grand Prieur d'Auvergne Odon de Montaigu. Il subsiste à Olloix, quelques vestiges des murs d'un château derrière l'église dans la nef de laquelle se voit le gisant d'Odon de Montaigu lui-même. On sait que le grand prieur fortifia dans la vallée le village de La Sauvetat pour en faire une place forte et ce nouveau membre fut très prospère.

La Sauvetat, proche du bourg de PLAUZAT, conserve des vestiges importants de cette commanderie : Le donjon, deux portes d'entrée à arcades, fragments de remparts sont là pour donner une idée de l'importance de l'édifice. (Sans oublier les caves voûtées à plusieurs niveaux, transformées depuis des décennies en caves à vin).

Il reste à La Sauvetat, qui a gardé un souvenir très vivace des chevaliers, les "forts" au centre desquels se trouve un donjon portant à sa base les armes accolées de l'Ordre de Saint-Jean et d'Odon de Montaigu. C'est celui-ci qui offrit une magnifique Vierge à la chapelle du château constituant le transept de l'église actuelle où l'on peut toujours admirer cette belle pièce d'orfèvrerie limousine. Depuis le temps des Hospitaliers on n'a cessé de cultiver la vigne et les céréales à La Sauvetat.

Dans le reste du département demeurent à Chanonat l'ancienne commanderie réservée aux chapelains, Yssac la Tourette, près de Riom, les restes du bâtiment destiné au commandeur et transformés en résidence secondaire, à Courtessere, près de Courpière, une chapelle et quelques vestiges non vérifiés. Ce dernier lieu fut pourtant une importante commanderie.

Dans l'est du département se trouvait la commanderie de Tortebesse, citée dans les documents anciens comme "La Sainte Maison de l'Hospital de Saint Jean de Jérusalem". Il n'y demeurait qu'une partie de son cimetière avec une très originale et grande croix à huit pointes. Lorsque la municipalité fit agrandir le cimetière on conserva heureusement ce calvaire; mais des pierres tombales de chevaliers ont irrémédiablement disparu! C'est la raison pour laquelle il est nécessaire que l'ancien patrimoine de l'Ordre soit de plus en plus surveillé et protégé.

Dans le sud du Puy-de-Dôme, entre Issoire et Saint-Germain-Lembron, est située une belle maison forte avec chapelle, la commanderie de Chaillac. En cours de restauration on y a retrouvé le logement du commandeur et découvert dans la chapelle des fresques étonnantes sous un enduit patiemment enlevé à la mie de pain. Chaillac était rattaché à Montchamp dans la Cantal de même que Saint-Jean de la Rivière-l'Evêque entre Saint-Germain-Lembron et Ardes. Il demeure encore un bâtiment de cet établissement au fond de la couze d'Ardes, mais on ne peut malheureusement en approcher, ses propriétaires en interdisant l'accès. La Rivière-l'Evêque ressemble un peu à Chaillac et l'on se perd en hypothèses quant à ce que peut contenir ce vestige transformé en grange qui, faute d'entretien, s'écroulera au cours d'un dur hiver comme il en sévit dans ces régions.

Dans le Cantal, arrêtons nous à Celles pour contempler les magnifiques bâtiments de l'ancienne commanderie qui est en partie une propriété privée, mais dont l'autre, comprenant l'église, appartient à la municipalité et nécessiterait des travaux urgents pour éviter des dégradations aux conséquences désastreuses.

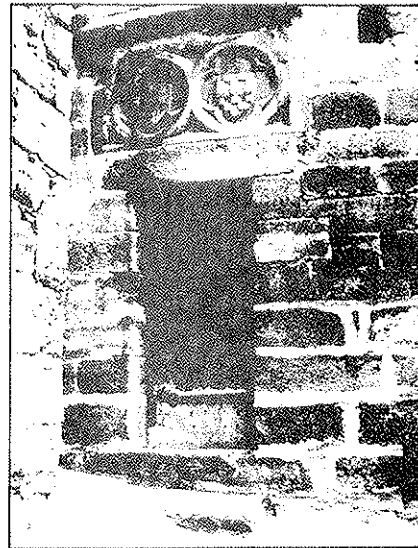

Donjon de Sauvetat (1323).

Photo: R.D.L

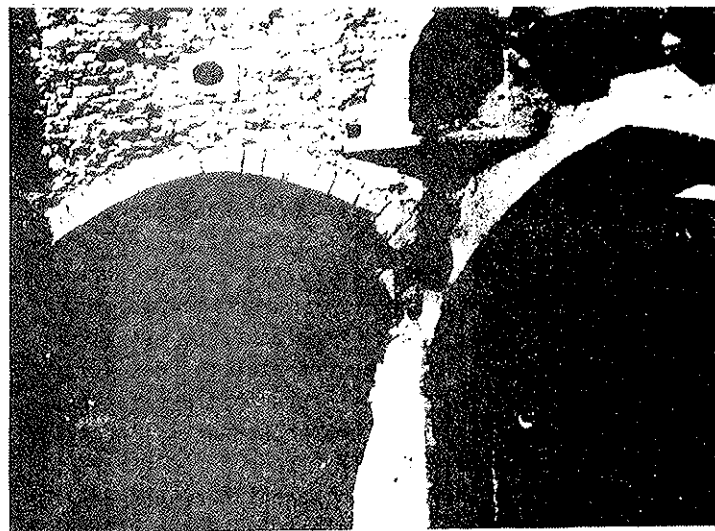

La Sauvetat. Entrée fortifiée du château.

ses. Le département est riche en souvenirs toujours debout. De la commanderie d'Ydes, d'origine templière, dépendant de Pontvieux (Puy-de-Dôme), il reste la chapelle, devenue église paroissiale, qui contient de magnifiques sculptures, et quelques fortifications en assez mauvais état.

Autre commanderie cantalienne, celle de La Salvetat à peu de distance d'Aurillac. Il en subsiste l'église et la maison du commandeur, dont on trouve trace sur les états de 1745 de la commanderie de Carlat dont elle dépendait.

l'Ordre du Temple

Fondé en 1118 par Hugues de PAYNS pour rassembler des moines-soldats qui s'intitulaient eux-mêmes les "Pauvres chevaliers du Christ", on sait combien il devint rapidement riche et puissant, forgeant ainsi les causes même de sa destruction qui intervint en 1307. En 1240 l'Ordre comptait dix provinces, dont celle d'Auvergne, placées sous l'autorité de commandeurs et subdivisées en commanderie locales et en maisons. Dans la province d'Auvergne qui nous concerne, il y avait une bonne vingtaine de commanderies, dont quelques unes proches de CLERMONT, comme celles de PERIGNAT, AULNAT et MONTFERRAND qui était la maison principale, notamment. Un des monastères du Temple (leurs Supérieurs se nommaient dans l'Ordre les Précepteurs) se trouvait à CHAMBON, commune de COHADE(43), canton de BRIOUDE. Nombreux furent les Templiers auvergnats arrêtés et interrogés lorsque l'interdiction de l'Ordre fut mise en oeuvre à partir de 1307. Il y eut d'abord le Comte Guy d'AUVERGNE, Grand Prieur d'Aquitaine, qui était le fils de Robert II, Comte de Clermont et de Montferrand, dauphin d'Auvergne, et de Mahaut d'Auvergne. Il était entré dans l'ordre des chevaliers du Temple dès l'âge de 11 ans. Son frère Robert III devint dauphin d'Auvergne. A Clermont furent interrogés quelques uns des grands noms de la noblesse auvergnate: Durand de LASTIC, Pierre de MADIE, précepteur d'Auvergne de la Maison de CHABANNES, Bertrand de SARTIGES, commandeur de CARLAT(15) etc. La commission d'enquête nommée par le pape (Clermont V) qui était l'autorité suprême de l'Ordre était dirigée à Clermont par Aubert AYCELIN, évêque en cette ville et qui mourut à RILLOM en 1388.

Beaucoup de légendes, on le sait, ont alimenté la disparition de l'ordre du Temple. L'une d'elle ferait de celui-ci l'ancêtre des Francs-Maçons... Selon elle, en effet, Pierre d'AUMONT, Grand Maître provincial d'Auvergne, se serait enfui après 1314 avec deux commandeurs et cinq chevaliers déguisés en ouvriers, maçons. Ils seraient ainsi arrivés jusqu'aux rives d'une petite île d'Ecosse appelée MULL. Là les fugitifs auraient rejoint le grand commandeur d'Ecosse afin de poursuivre en cachette les rites et l'oeuvre du Temple sous le nom de "Free Masons"... Belle aventure que rien en fait ne permet d'accréditer...

A noter qu'à la suite de ces poursuites et persécutions effectuées dans toute l'Europe, les biens des Templiers furent attribués à l'ordre rival des Chevaliers Hospitaliers de Saint-Jean de Jérusalem, ou l'Ordre de Malte, dont nous avons parlé précédemment (sauf en Espagne et au Portugal).

L'Ordre Hospitalier de Saint Antoine de Viennois

Les études ci-dessous sur l'ordre hospitalier de Saint Antoine et ses commanderies en "Haute-Auvergne" sont dues à M. Yves AGER (n°655) que nous remercions très vivement.

En 1905, se crée à La Motte aux Bois une communauté de frères convers consacrée aux soins des malades atteints de "feu sacré"(?): ils installent un hôpital "La Maison de l'Aumône". Elle acquiert rapidement notoriété, entretenue et étendue par les pèlerins de St. Jacques de Compostelle : aussi est-elle rapidement érigée en un ordre religieux hospitalier, dirigé par un grand maître, ayant un costume une tunique avec capuchon et un manteau, de couleur noire, marqués sur le côté gauche d'un tau couleur d'azur.

Cette première communauté essaime rapidement et compte vers 1200 une centaine de succursales et d'hôpitaux, situés généralement à proximité des routes vers Compostelle. En 1210, est mise en place une organisation de l'ordre :

- les 9 premières succursales deviennent commanderies générales, dont dépendent les autres situées dans même région.

- chaque commanderie a un territoire alloué, correspondant à une division ecclésiastique (évêché, archi-
rêtre) pour y pratiquer, en vue de subvenir à ses besoins importants en raison des soins aux malades, alors qu'elle ne possède pas de biens fonciers comme les abbayes, deux institutions très originales pour l'époque :

- a) la quête à domicile d'argent, mais surtout de dons matériels de nature diverse pouvant supporter un long transport (vêtements, linge, chanvre filé, viande de porc salée et fumée) effectuée par un réseau de collecteurs mis en place dans les paroisses, à qui l'ordre abandonne un pourcentage sur les dons.

- b) l'engraissement de porcelets offerts aux commanderies (jusqu'à un par portée dans le nord de la France): après les avoir marqués du tau, insigne de l'Ordre, et munis d'une clochette au cou, les Antonins les laissent divaguer à la recherche de leur nourriture aux bons soins des habitants des châteaux, des villages et des villes, jusqu'à ce qu'ils soient bons à être abattus. La présence d'un porcelet aux pieds de St. Antoine, représenté en abbé des Antonins sur tant de statues et de peinture, rappelle ce privilège.

Note (1) DJEM ou ZIZIM pour les occidentaux (1459-1495). Prince ottoman qui, après avoir essayé en vain de reprendre le trône à son frère aîné, demanda asile aux chevaliers de Rhodes (siège des chevaliers de l'Ordre de 1308 à 1522) qui le transportèrent en France afin d'y servir de monnaie d'échange pour les projets de croisade en cours.

Au XIII siècle, l'Ordre se cléricalisé : tous les supérieurs sont prêtres. En 1273, le pape Boniface VIII érige la maison mère de la Motte aux Bois en abbaye et transforme les frères en chanoines de St. Augustin. Le chapitre général de 1298 établit les nouveaux statuts de l'Ordre, fixe de nouvelles limites territoriales aux commanderies et la reconnaissance ou tribut annuel qu'elles versent à l'abbaye, et les autorise enfin à tenir des cures.

Au XIV siècle, l'ordre prend une extension considérable dans toute l'Europe : il compte 40 commanderies générales et 236 commanderies et hôpitaux subalternes; il bénéficie de nombreux privilèges des papes et des rois et monopolise le culte de St. Antoine qui devient universel : des foules considérables viennent en pèlerinage à la Motte aux Bois qui prend le nom de St. Antoine de Viennois.

A la fin du XIV siècle, des signes de décadence de l'ordre apparaissent par suite de la quasi disparition du feu sacré, (2) entraînant la fermeture des hôpitaux ou leur transformation en hospice, d'un net relâchement de la vie spirituelle et de la discipline, surtout de la pauvreté : des commanderies ont des biens dont elles tirent des revenus. Au XVI siècle, beaucoup de commanderies deviennent des "commanderies simples" avec, à leur tête, un commandeur "in partibus" qui défend ses revenus; d'autres sont détruites pendant les guerres de religion. Les réformes de l'ordre en 1597 et 1616 restent sans effet.

En 1708, à la suite de la réapparition du feu sacré, la Maison de l'Aumône est rouverte à St. Antoine de Viennois, mais la décadence se poursuit : en 1768 le recensement de la commission des religieux indique 38 commanderies, 242 religieux antonins et 231 452 livres de revenus.

En 1774, sur l'ordre de Louis XV, les Antonins fusionnent avec l'ordre de Malte lui apportant 30 commanderies et 208 647 livres de revenus.

LES COMMANDERIES EN AUVERGNE

Le professeur autrichien Mischlewski, qui a consacré de nombreuses années à l'étude de l'ordre, a publié en 1976 la liste précise des commanderies portées en compte dans les relevés de l'ordre à la fin du XIV siècle. L'Auvergne est partagée entre deux commanderies régionales :

1) Frugères Les Mines (Haute Loire) dont dépendent les commanderies de

- Charroux et Cusset dans l'Allier
- Vergongheon en Haute Loire
- Billom, Montferrand, Nebouzat, St. Amant Tallende dans le Puy de Dôme

2) Boutiers Saint Trojan (Charentes) à 5 km de Cognac, dont dépendent les commanderies de St. Antoine de Marcoles et de Vernols dans le Cantal.

En Lozère, la commanderie de Bagnols est rattachée directement à l'abbaye de St. Antoine de Viennois. Dans cette liste, ne figurent pas des commanderies attribuées à tort aux Antonins par les auteurs de dictionnaires historiques, statistiques, topographiques établis au XIX siècle : pour la Haute Auvergne, la commanderie de St. Antoine de Rosson, près de Pleaux, dépendant de l'ordre de St. Lazare de Jérusalem et le prieuré St. Antoine de Lavastric, dépendant de l'évêché de St. Flour.

En 1768, il ne reste en Auvergne que la commanderie de Montferrand (8 religieux et 4966 livres de revenus nets).

L'histoire de nombreuses commanderies est fort mal connue : les documents pour la reconstituer, font souvent défaut ou sont très dispersés ou attribués à tort aux Antonins.

Note (2) Le feu Sacré

Sous le nom de feu sacré (ignis sacer) puis de mal des Ardents (pestilentia terribilis ardentium), les chroniqueurs du Moyen Age décrivent une maladie inconnue jusqu'alors, revêtant certaines années un caractère épidémique, qui sera identifiée seulement à la fin du XVIII siècle, comme étant l'intoxication par l'ergot de seigle. Celui-ci est un champignon parasite des céréales, surtout du seigle, qui renferme des alcaloïdes toxiques.

Chez l'homme, la consommation d'aliments parasités par l'ergot, surtout de pain ergoté, provoque quelques semaines plus tard :

- une gangrène sèche de l'extrémité ou de la totalité d'un ou plusieurs membres avouissant, après des douleurs intenses, soit à la mort, soit à l'amputation naturelle, sans aucune intervention, des parties gangrénées
- ou, dans l'est de la France, et en Europe Centrale, une forme nerveuse avec convulsions puis hallucinations, mortelle le plus souvent.

L'ergot de seigle pullule surtout les années humides à la suite d'un hiver doux et pluvieux, suivi d'un printemps froid et humide et d'un été pluvieux, ce qui explique sa grande fréquence à deux périodes de l'histoire climatique :

- la période tiède de l'an mil (IX - XII siècle)
- le "petit âge" glaciaire (XVII et XVIII siècle)

La pullulation de l'ergot, accompagnant, par suite des caprices du temps, une mauvaise récolte de céréales (en année normale, le rendement est voisin de 10 q/ha) et une mauvaise conservation des grains, d'où disette et parfois famine, explique qu'il est la cause de véritables épidémies entraînant une mortalité importante, quoiqu'exagérée par les chroniqueurs.

En Auvergne, le feu sacré est signalé, sans indication précise de date, au Moyen Age, puis au XVIII siècle (1755 - 1758 dans la région de Brioude et surtout en 1770 - 1772).

SAINT ANTOINE, PROTECTEUR DU FEU SACRÉ

Au Moyen Age, l'apparition du "feu sacré", maladie inconnue des Grecs et des Romains qui ne consommaient pas de seigle, dont la cause est inconnue, est considérée comme une vengeance de Dieu qu'on écarte par des pèlerinages.

- à la Vierge Marie, dans la région parisienne, le Nord et à Mauriac

- aux saints protecteurs locaux : on en connaît une quinzaine dont, pour désigner la maladie, on accole souvent le nom au mot (feu St. Martial, feu St. André) au mot mal (mal St. Hilaire, mal St. Julien)

Parmi ces saints invoqués, Saint Antoine, l'ermite de la Thébaïde, dont le corps a été rapporté en 1070 de Constantinople par un chevalier dauphinois Jocelyn, qui lui vouait un grand culte, et déposé à l'église de la Motte aux Bois (Isère) : lors de l'épidémie de feu sacré dans le Dauphinois en 1090, son intercession, à la suite de "miracles" survenus à la Motte aux Bois, apparaît comme le seul remède contre les effets du mal. Son pèlerinage est très fréquenté et son culte se développe dans les siècles suivants avec une extrême rapidité.

Passons à présent en revue quelques unes des commanderies importantes de Saint Antoine en Auvergne :

LA COMMANDERIE SAINT ANTOINE DE MARCOLES

I. De la création au XVI siècle

Vers 1200, fondation de la commanderie par le baron de Calvinet, dans l'immense forêt des Coufous, à mi-chemin des forts de Leynhac et Marcoles, près de l'endroit où la Peyrada, la route venant des montagnes et d'Aurillac, fusionne avec la route des crêtes venant de Saint Flour pour gagner Figeac et le Quercy, et où est perçu un droit de draye sur le bétail gros et menu qui y passe en transhumance.

En 1268, est signalé le rattachement de "l'hôpital sous Marcoles" à la seigneurie de Calvinet : le baron est "patron" de l'église fondée par lui.

En 1280, Marine de Calvinet, épouse d'Eustache de Beaumarchais, lègue dans son testament, 25 livres à l'hôpital St. Antoine.

En 1340, Guillaume Marches est commandeur; il meurt en 1348.

En 1349, Michel Durand, commandeur d'Eucalfe en Limousin, est muté commandeur de St. Antoine.

En 1352, le comte Jean 1er d'Armagnac, lieutenant général d'Auvergne et Languedoc, préserve la commanderie, assiégée par les Anglais qui voulaient en faire la base de leurs opérations en Haute Auvergne.

En 1357, l'antonin Félix Boustang, curé de Villeneuve, est nommé commandeur.

Au XV siècle, lors de la décadence de l'ordre, la commanderie a dû acquérir (par don ? par achat ?) des biens fonciers dont elle tire des revenus (voir ci-dessous).

En 1516, elle figure dans le compte des décimes du diocèse de Saint Flour.

II. LA COMMANDITE SIMPLE

Entre 1515 et 1522, la commanderie passe en commandite simple.

En 1521, le commandeur est noble d'Ordre de Bedouet, abbé de Versillac. En Juillet, il procède à un échange de rentes avec Astorg de Boissières de Marcolès et reçoit la reconnaissance de ses nouveaux tenanciers.

En 1523, la commanderie a comme prieur noble Jean de Meallet de Vitrac.

En Octobre 1542, Jean Florentin est nommé commandeur.

En 1544, la commanderie est en partie détruite par les Huguenots.

En 1555, Toussaint Varin, abbé commanditaire de Saint Maurice, est nommé commandeur. Il reçoit la reconnaissance de ses tenanciers.

En 1560, François André, nommé commandeur, fait un procès à Melchior de Boissières, seigneur de Meallet à propos de divers droits et reconnaissance sur le village de Longuevernhe; il vend un pré pour se procurer des fonds et fait construire en 1563 une belle étable.

En Septembre 1562, la commanderie est occupée par les troupes que le seigneur de Brezons, gouverneur du pays, y a rassemblés pour surveiller le seigneur de Duras, chef des huguenots dans la région.

En 1580, François Senneterre, nommé commandeur, fait reconstruire une partie des bâtiments détruits 40 ans plus tôt par les huguenots et fait un procès à François Sernans à propos des rentes du village de la Diguerie.

En Septembre 1641, Louis XIII, au traité de Peronne, prend sous sa protection Henri II Grimaldi, prince de Monaco, et lui cède le Carlades et la baronnie de Calvinet. Celui-ci, devenu vicomte de Carlat, exerce le droit de patronat sur la commanderie aux lieux et places du roi.

En 1641 et 1645, la commanderie figure dans les comptes des décimes du diocèse de Saint Flour.

En 1650, Jehan du Bourg, originaire de St. Antoine, est mentionné comme commandeur.

En 1654, lui succède Balthazar du Bourg, mais son état de santé l'oblige à se faire remplacer à la prise de possession de la commanderie.

En 1658, Bernard Berenguer de Conquans est nommé commandeur. En Janvier 1659, quand Jean Vaur, receveur des décimes du diocèse de St. Flour lui réclame 175 livres d'imposition il répond que la commanderie ne peut être assujettie par suite de ses faibles revenus, des réparations à faire à l'église et que l'hôpital est ruiné et démoli.

Vers la fin du siècle, il a pour successeur Bernard Berenguer de Conquans qui meurt en 1702, âgé d'à peine 40 ans. Par suite de cette homonymie des deux commandeurs, il est difficile d'attribuer à l'un ou l'autre plusieurs transactions faites à l'époque.

III. L'UNION AU MONASTÈRE DE MONTSALVY

En 1703, par ordre de Louis XIV, la commanderie est unie au monastère de Montsalvy; elle devient un simple prieuré dont le titulaire, nommé par le Prince de Monaco, garde le titre de commandeur. Elle n'a plus alors aucun lien avec l'abbaye de St. Antoine du Viennois et l'ordre des Antonins. Ses commandeurs successifs furent de 1703 à 1724, Jean-Jacob de la Pluche, prévôt du monastère de Montsalvy, puis 4 membres de la famille Frocquieres, originaire de Raulhac. Ceux-ci sont surtout soucieux d'augmenter les revenus plutôt maigres de la commanderie : ils font dresser plusieurs lièvres de celle-ci, l'afferment à deux reprises, font des procès pour sauvegarder leurs droits et ne pas payer le desservant de la paroisse.

LE VILLAGE, LES PROCESSIONS, LES FOIRES

Au fil des ans, un village d'une vingtaine de feux s'installe aux alentours de la commanderie. Des pèlerinages à l'église de St. Antoine en l'honneur du saint protecteur des "pauvres ardents" ont lieu, semble-t-il, dès la fin du XIII^e siècle; ils se multiplient par la suite quand St. Antoine devient le protecteur de nombreuses maladies, en particulier lors des épidémies de peste. On y vient de toute la région depuis Aurillac et Ytrac. Au XV^e siècle, le 17 Janvier, fête de St. Antoine, de nombreux marchands forains viennent installer leur étal : les droits qu'ils payent au seigneur de Calvinet lui rapportent presque le double que les droits perçus lors des deux foires annuelles de Calvinet. Par la suite, le 17 Janvier, mais surtout le 11 Juin, des foires très importantes se tiennent à St. Antoine : la plupart des habitants tiennent cabaret ces jours-là.

LES ARMES DE LA COMMANDERIE

Les armes de la commanderie sont " d'argent à une croix de sable au pied de laquelle passe un sanglier de même".

LA COMMANDERIE SAINT ANTOINE DE LA FEUILLADE A VERNOLS (3)

Fondée sans doute au début du XII^e siècle par un membre d'une famille de Vernops, (4) relevant de la famille Dauphin d'Auvergne, dans un site proche de l'itinéraire vers St. Jacques de Compostelle, allant de Besse en Chandesse à Neussargues.

La commanderie figure

- dans les comptes des décimes du diocèse de Clermont en 1516, en 1641, 1645. La chapelle figure encore en 1760

- dans la taxe du don gratuit de 1535 : elle correspondait à trois décimes.

Après la destruction de la commanderie régionale de Bouleus saint Trojan par les huguenots; en 1565-1569, la commanderie est rattachée à la commanderie de Montferrand.

En 1646, le commandeur Jacques Horne, vend la montagne de la Feuillade avec la chapelle qui y était construite à Issac Dufour, (5) aux conditions suivantes 12000 livres versées à la commanderie de Montferrand, entretien par celui-ci de la chapelle qui demeure sous la dépendance de l'Ordre et où la messe sera célébrée deux fois par semaine.

Audigier (6), après l'annonce de la vente écrit "Maintenant M. Dufour paye 700 livres de rente aux religieux de Montferrand".

En 1807 la Montagne et la Chapelle, appartenaient à dame Elisabeth Catherine de Feligonde, veuve de Michel Pelissier de Féligonde et héritière de JB Dufour, son frère.

Note (3) VERNOLS (15), anciennement VERNOPS.

Note (4) Jean de Vernops fut chancelier de l'évêque de Limoges en 1291.

En 1295, Robert Dauphin et Dauphine d'Auvergne cèdent à la suzeraineté de Vernops au comte d'Apchon.

Note (5) Sur ce personnage voir "A MOI AUVERGNE!" n° 15 et 16 article sur la Révolte des pieds fourchus et le château de St. Germain. Lambron (63).

Note (6) AUDIGIER Pierre - Histoire d'Auvergne Ed. Louis Bellet - Clermont Ferrand (rééd. 1899)

Dans son fameux "Dictionnaire Statistique du Cantal" publié en 1859 de RIBIER du CHATELET donne la description suivante des restes de la commanderie (Tome V p. 532 -533) :

" Chapelle en partie détruite

La porte qui est intacte, porte les armoiries de la maison d'Apchon, semées de fleurs de lys

Autour de la chapelle, des ruines de bâtiments, appartenant, semble-t-il, à un château fabriqué de tours rondes et carrées.

La croix de pierre où se rendaient les processions est encore sur place.

On voit plus loin un étang desséché, dont la chaussée est formée par une roche. La montagne est peuplée de tombelles épaisses dont quelques unes alignées. La fontaine de ce lieu porte le nom de fontaine du Père".

BIBLIOGRAPHIE SUR LES ORDRES ETABLIS EN AUVERGNE

- BRUEL A. - Pouillé des diocèses de Clermont et St. Flour du XIV^e au XVIII^e. Imprimerie nationale 1882.
- de RESIE - Histoire de l'église d'Auvergne - Ed. Lib. Catholique Clermont-Ferrand 1855 - 3 Tomes brochés.
- de RIBIER du Chatelet - Dictionnaire statistique du Cantal. Imp. Picot et Bonnet 1859 - V, p. 532 et 533.

- MISCHLEWSKI A. - Grundzüge der Geschichte des Antoniterordens bis zum Ausgang des 15. Jahrhunderts - Bohlau Verlag Köln 1976.
- Revue de la Haute Auvergne - Janvier 1975 - Janvier et Avril 1976.
- BROUILLET - Le dictionnaire historique et scientifique de la Haute Auvergne. Baillères. Paris 1834, 2 tomes
- TARDIEU - Dictionnaire historique du Puy-de-Dôme.
- Oeuvres Hospitalières Françaises de Malte, revue 1983
- Les Templiers par G. BARDONOVE.
- Le Grand Prieuré d'Auvergne (Ordre des Hospitaliers de St. Jean de Jérusalem par L. NIEPCE, réédition Laffitte Reprints (présent à la Bibliothèque du C.G.H.A.V.).

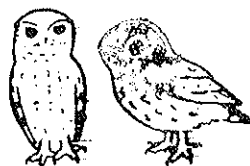

BOURSE " OFFRES - DEMANDES "

* DEMANDES

- de Mademoiselle Béatrice RAYNAUD (n°662). Recherche personnes ayant travaillé sur les communes du Cantal suivantes.

- CELLES	- MOISSAC	- LAROQUEBROU	- MAURS
- COLTINES	- NEUSSARGUES	- MONTVERT	- SIRAN
- de M. Antoine CHAPUIS (n°954). Recherche tous renseignements sur les patronymes auvergnats suivants qui sont en relation avec ma famille :
BAYET - BAYLE - BERNARD - BONJOUR - BOUCHET - CALVET - CHAMBON - CHAPUIS - CHEVALIER - DUBESSET - FOURNEL - GAGNAIRE - GAYARD - GAYTON - JACO - LASHERMES - MARSANNE - MAS - SABY - VIVAT.
- NDLR. Plusieurs des patronymes ci-dessus sont cités dans la table des Noms parus dans "A MOI AUVERGNE! n° 1 à 14 (1978-1979-1980)
- de M. André WOCIAL (n°888). Est intéressé par tous renseignements sur les familles suivantes :
PUY de DÔME: BEAUREGARD (ou BORGARD) - GIDEL - MATHIVET - PEYNET.
CANTAL: APCHET - CARTHADE - MAGNE - NOEL - ORLIAC - REGIMBAL - ROBERT - VAYRON.
- de Madame Nadine BARTHLEMY (n°911). Suis intéressée par toute information sur les familles de Haute-Loire ci-après établies au MONASTIER - GAZEILLE : MAURIN - MOUZON - NICOLAS - VALETTE.
- de Madame H. PLANTARD (n°972). S'intéresse spécialement aux familles ci-après sur laquelle elle souhaite tous renseignements.

- BESSEYRIAS	- PICHOT (Marcenet. 15)
- DELORME	- PISSAVY
- GAYDIER	- SAURET (Section ND de Mons-Champetières. 63)
- MOUTET (St. Bonnet le Chastel. 63)	- TALON (St. FLOUR. 15)
- de Monsieur René DESPLANES (n°946). Familles d'intérêt sur lesquelles je souhaite le plus d'informations possibles.

PUY - de - DÔME

- | | |
|---|---|
| - ARTAUD (Valcivières) | - FONLUPT (?) |
| - AVIGNANT (St. Rémy ?) | - GACHON (Tous s/MEYMONT) |
| - BARREYRE (Vollere v. 1630) | - GAMEY (St. Victor v. 1720)(à Vollere v. 1780) |
| - BERTRAND (Courpière) | - GARDY (Augerolles? Sauviat?) |
| - BOIGE (Sermentizon) | - GENILLIER (Sermentizon) |
| - BOREL (Escoutoux) | - GILBERT (Paslières) |
| - BOST (Augerolles) | - GOURCIE (Sermentizon) |
| - BOUCHERAS (Sauviat) | - GOUTTEQUILLET (Olliergues) |
| - BOURNILHAS, BRONILHAS (Sermentizon) | - GRILLE (v. 1650 St. Rémy ? Vollere ?) |
| - BRUNEL (Néronde) | - GUERLAUD (Auliat) |
| - CARTAILLER (St. Victor Montx) | - IMBERT (Neuville) |
| - CHAMBOISSIER (Thiers) | - MACHEBOEUF (Néronde) |
| - CHANTELOUSE (Courpière) | - MATUCILRES (Augerolles) |
| - CHEVALIER (Le Monesties, Thiolières, Valcivières) | - MEUNIER Murette (Paslières) |
| - CHOFRONT (Courpière) | - MONTCRIOUX (Néronde) |

- CHOSSIÈRE (St. Victor Montvianeix)
- CONSTANCIAS (Sermentizon)
- COSTE (Sermentizon)
- COSTE (Celles St. ?Vollere?)
- COSTE (La Voûte Chilhac)
- DANTON (Courpière, Sauviat)
- DARROT (Sauviat)
- DECOMBAS (Prézioux)
- DE GIRON (Escoutoux)
- DELARBOULAT (Sermentizon)
- DELUC Feuille (Thiers)
- DES OLLIÈRES (Courpière)
- DE PLANES (Sermentizon, Néronde)
- DESSALLES (Sermentizon)
- DESSINANGES (Courpière)
- DOURIS (Thiers)
- DOUROUX (Paslières - Thiers)
- FARGETTE (Sermentizon)
- FAYON (Courtesseire, Courpière)
- MOUCHARD (Thiers)
- MURE (St. Rémy?)
- MYE (Néronde)
- NIRON (Paslières, St. Rémy)
- PAGNON (Néronde, Escoutoux)
- PRADEL (Sermentizon)
- ROBERT (St. Babel)
- ROCHE (à Vollere v. 1650)
- ROCHIAS (Paslières)
- SABATIER (St. Victor Montvianeix)
- SABLONNIÈRE (Courpière)
- SALLE (St. Victor Montvianeix)
- SAUZZEDDE (Néronde s/Dore)
- SOZEDDE Iffragne (Escoutoux, Thiers)
- TALLEYRIAS (Vollere)
- TEALLIER Rat (Sermentizon)
- TIXIER ? (Alix TIXIER x Annet GARDY v. 1650)
- TREBUCHET (Thiers ou Lezoux)
- TRIOLLIÈRE (Vollere)

Autres familles (région d'Ambert)

- ARBASSIER (Vertolaye)
- ARTAUD (Valcivières)
- ASTIER "
- BERNARD "
- BEAL (Grandrif)
- BERTHEOL (Valcivières)
- BOST (St. Just de Baffie)
- BOURLHONNE (Job)
- CHAPPAT "
- CHASSAULE (St. Just de Baffie)(Grandrif)
- CHASTRE (Job?)
- COL (Grandrif)
- COURTIAL "
- COSTILLE (Bertignat)
- CLERMONDON (Ambert?, St. Anthème?)
- DANDRIEU (St. Just de Baffie)
- DUCAT (Dore l'Eglise)
- FERODET (Novacelles)
- GAILLARD (Dore l'Eglise)
- GLADEL (Thiolières, Job)
- GOURBEYRE (Valcivières)
- GUILHAUMON (Job)
- JACOT (St. Ferréol)
- MAIGNET (Ar lanc)
- MARSOLAT (Chambon St. Dolore, Champétières)
- MAYET (Job)
- MIOLANE (Vertolaye)
- MOREL (Grandrif)
- PASSEMARD (St. Just de Baffie)
- PEGEON (Job)
- RENÉ (St. Anthème?)
- RIBBE (St. Martin des Olines)
- ROLHON (Ambert)
- ROUSSEL (St. Just de Baffie)
- RIBEYRE - RIÉYRON (Chambon St. Dolore)
- SAUVADE (St. Ferréol)
- SERINDAT (Ambert)
- SOLEILHAND (St. Martin des Olines, Grandrif, etc.)
- SUARGUES (Ambert Marsac)
- TARDIVEL (Novacelles)

- de Madame Marie-Louise TIXIER (n°971). S'intéresse particulièrement aux familles suivantes :

PUY - de DÔME

- BAFFELEUF (Singles, 63) - RAMADE de Longesaigne (Tauves, 63) - TIXIER (Tauves, 63) - VERGNIOL (Chatelguyon, 63)

- de Monsieur Jacques ABRIAL (n°854). S'intéresse au patronyme ABRIAL (Nombreux représentants à CHAUDES AIGUES, 15 fin du XVIIe et XVIIIe s.) et aux familles alliées: DURAND, FABRE, LAURENS, POUGET, VIGOUROUX.

Toutes les réponses à ces demandes devront être adressées à la Rédaction de la revue qui transmettra.

* OFFRES

- Sur la famille CISTERNES Sgr de l'Orme, de Bahat, de Bahat, de LA SERRE, de VINZELLES (Puy de Dôme 16e - 20e s.) par M. Thierry de VINZELLES (n°3, membre cofondateur du C.G.H.A.V.) 24, rue Grangeneuve 33000 BORDEAUX

Généalogie des différentes branches de la famille de CISTERNES, barons de TEIX, Sgr. de VINZELLES etc. in "La France Moderne" (Haute Loire) par Jules VILLAIN, p. 148 à 150. Cet ouvrage est présent à la bibliothèque de prêt du C.G.H.A.V.

- Familles d'Auvergne et du Massif Central étudiées dans le Nobiliaire Universel (1) de MAGNY.

- | | | | |
|--|-----------|---------------------------------|----------|
| - de BARGHON Auvergne | 2 pages * | - de ROZET Quercy | 14 pages |
| - de COMBAREL Poitou-Limousin-Auvergne | 4 pages * | - de SAMPIGNY Lorraine Auvergne | 10 pages |
| - de RIOM de PROLHIAC Auvergne | 7 pages * | Bourbonnais Viverais | |
| | * | - VIGIER de LATOUR Auvergne | 5 pages |

(1) **NDLR.** Ouvrage généalogique à utiliser avec précaution.

BIBLIOTHEQUE ET BIBLIOGRAPHIE



IMPORTANT : Nous demandons d'urgence qu'une bonne volonté se fasse connaître rapidement au Siège afin de prendre au moins la Bibliothèque de prêt du C.G.H.A.V. pour la nouvelle année 1985 - 1986. Présence requise : Une fois par mois de 12 h. à 18 h.. Par avance un grand merci !

Nouveautés rentrées en Bibliothèque :

- * Chronique généalogique des PELLISSIER de FELIGONDE et collatéraux (du XVI^e au XX^e s.) en Velay et Auvergne par Bruno de FELIGONDE (n°616) cahier multigraphié 402 pages avec illustrations (1985) 300 F. chez l'auteur, 15 allée des Sources 91170 VIRY-CHATILLON.
- La liste des familles citées se trouve paginée dans le n°30 (4^e Trim. 1984) d'"A MOI AUVERGNE !" avec le bulletin de souscription à cet ouvrage.
- * 7^e série des journées culturelles et historiques des V.M.F. du Cantal (1981-1982-1983). Une fois de plus nous remercions les VMF et son infatigable responsable pour le Cantal, le Comte Jean de MIRAMON - PESTEILS (n°25), de leur aimable don pour cette 7^e série aussi intéressante que les précédentes. Cette fois-ci ces journées nous emmènent visiter les demeures situées aux alentours de SAINT-CERNIN, d'ANTIGNAC, MENET et MONTSALVY ainsi que plusieurs localités en Aveyron et en Corrèze.
- Pour tous renseignements : VMF Cantal C/o Jean de MIRAMON-PESTEILS, château de PESTEILS, 15800 POLMINHAC.
- * "Nous les avons cherchés partout..." par Monique et Isabelle Malfant-Brouillet (n°626). C'est à une impressionnante quête de leurs ancêtres à laquelle se sont livrées ces deux adhérentes et le résultat est un épais volume de près de 500 pages, dont nous recommandons la lecture pour les méthodes mises en oeuvre et les multiples renseignements recueillis. Chez l'auteur, 12 bis Route Nationale 91450 ETIOLLES (Liste des familles étudiées dans la page annonce parue in n°28, 2^e Trim. 1984, p.18).
- * "Répertoire des familles du Cantal" étudiées par les adhérents du C.G.H.A.V. (Section Cantal de Paris) et ceux de la Société des Amis de la Généalogie de Haute Auvergne (SAGHA). Nous saluons bien entendu avec tout l'intérêt qu'elle mérite cette initiative de nos amis de la Section Cantal de Paris en souhaitant que très nombreux soient ceux s'intéressant aux familles de ce département qui viennent la rejoindre. Pour tous contacts : M. Guy TAILLADE, 50, rue Bergerac 93150 BLANC-MESNIL Tél.(1) 48.66.90.36
- * Généalogical Research Directory (1985) Guide international des sociétés généalogiques et des familles d'intérêt.
- * Répertoire numérique détaillé de la sous-série IC (Administrations provinciales d'Ancien régime) par Yves SOULINGEAS, Directeur des AD de la Haute-Loire (Le Puy 1985).
- * Répertoire numérique détaillé de la sous-série 4 E (Corporations et confréries sous l'Ancien Régime) par Yves SOULINGEAS (Le Puy 1985).
- * Les cahiers de la Haute-Loire 1984. En fin de volume on trouvera la Table décennale 1975-1984 des articles parus (ordre alphabétique et analytique).
- * Almanach de BRIOUDE 1985. Comme chaque année saluons la publication de cet Almanach dont chacun se plaît à reconnaître le grand sérieux et l'érudition. Sur le plan généalogique on mentionnera avec intérêt l'article "PAULHAGUET en 1673" par notre adhérent X. LOCHMANN (n°400). En pages 243-244 (Bibliographie) on relèvera avec reconnaissance quelques lignes louangeuses à l'égard de notre Cercle et des numéros d'"A MOI AUVERGNE!" parus en 1983 et 1984
- * Histoire d'une famille auvergnate, les BARBAT du CLUSEL (1540-1961) par Alain BARBAT du CLOSEL. Paris 1961.
- * Les SALERS et les d'ESCORAILLES, Seigneur de Haute-Auvergne (1500-1789), par James Lowth GOLDSMITH Institut d'Etudes du Massif Central, Clermont Fd. 1984.
- * La seigneurie rurale en Basse-Auvergne du 14^e ou 16^e s. Tomes 1 et 2, par Pierre CHARBONNIER. Institut d'Etudes du Massif Central, Clermont Fd. 1980.
- * La vie autrefois en Auvergne (B.T. supplément n°430) Edit. pédagogiques C. FREINET, 1980.
- * Gilles de GOUBERVILLE, gentilhomme campagnard 1550 (B.T. n°861) Edit. pédagogiques C. FREINET, 1978.
- * TERRAIN n°4 (Carnets du Patrimoine ethnologique). Au sommaire plusieurs articles de grand intérêt culturel et scientifique sur le thème "Famille et Parenté". A noter dans ce numéro une excellente bibliographie sur l'anthropologie de la famille réalisée par D. CHEVALLIER.
- * Family History Research "The French Connection" vol.I par Patrick DELAFORCE Regency Press Londres les tribulations d'une famille huguenote (Certains porteurs du nom venaient d'Auvergne). En Anglais, avec

tableaux généalogiques.

* Répertoire des Québécois d'origine française avec indication de la région d'origine du premier arrivé (réalisé par l'Association-Quebec-France, Août 1985). Un très important travail réalisé grâce à l'informatique et qui rendra sans nul doute de précieux services. Plusieurs familles ou associations de familles originaires du Massif Central et de l'Auvergne.



FILIERES

Envoyez-nous les mentions ou simples citations des noms de nos adhérents que vous trouvez au hasard de vos lectures ou de vos recherches : Nous les publierons avec grand plaisir et rendrez peut-être ainsi service à l'adhérent en question. Merci.

- d'ALBARET (à l'attention de Monsieur x. d'ALBARET, n°63)

Dans la rubrique "FILIERE", page 18 du n°24 du C.G.H.A.V., concernant la famille d'ALBARET, Monsieur de Villeneuve note que Gabrielle d'APCHON était fille de Guillaume d'APCHON, baron de TOURNOELLE et d'ALIX d'ANTEROCHE. Or, à ma connaissance, ALIX d'ANTEROCHE, épouse du comte d'APCHON, sgr. de TOURNOELLE ET ALBARET n'a eu que 3 fils, qui sont :

FRANCOIS

HENRY

PIERRE

x Marie de LA ROCHEFOUCAULT

x Diane-Françoise
de LA ROCHELAMBERT

Si M. de Villeneuve pouvait me préciser le nombre et l'identité des autres frères et soeurs (s'il y en a) de Gabrielle (de leur mariage) je lui en serais très reconnaissant.

Pour ma part, je puis indiquer qu'ALIX d'ANTEROCHE était fille de François d'ANTEROCHE x Hélaine de RIBIER de La TOUR (mariage de Juillet 1511), dont descend ma famille

Guy d'ANTEROCHE (n°605)

- ANDURAND (à l'attention de Madame ANDURAND, n°438)

M. ANDURAND 9, avenue Jaume 26700 PIERRELATTE serait désireux d'échange des programmes généalogiques APPLE II (Relevé in Revue Française de Généalogie n°31, Avril - Mai 1984).

- BEAL (à l'attention de M. Pascal CEDAN, n°37)

* Anthoine BEAL, fils de feu Pierre, laboureur du CHASSAING, x 1649 Anthonia GIRARD, fille de feu Guillaume, du DARDAS de VERTOLAYE et d'Adrienne (?) DESFIN ou VERSIN (voir infra GIRARD).

* + 25 différentes alliances BEAL relevées, (d'après relevé des mariages de BERTIGNAT (63)

par Mme. Brigitte LEROY, adh. n°75)

- BIMBARD (à l'attention de Mme. J. HEUZE, n°593)

Présents au contrat de mariage passé entre Françoise PHILIPON et Benoit BONNEVAL le 25 Août 1787 à LA CHAISE-DIEU (43) : Jean et Guillaume BIMBARD journaliers habitant LA CHAISE-DIEU. Contrat passé devant FAUROI notaire.

(signalé par M.A. BONNEVAL, n°637)

- BRUGIERE (à l'attention de Madame C. BRUGERE, n°297)

Jeanne BRUGIERE, fille de Mr. Antoine BRUGIERE, marchand, et d'Anne VIGNOLLE, habitante de BERTIGNAT(63) x 1679 François MORON, Notaire, fils de Catherine FILHAT. Damien MORON, frère du futur, est prêtre et vicaire de BERTIGNAT.

(d'après relevés des mariages de BERTIGNAT par B. LEROY, n°75)

- BRUHAT (à l'attention de Madame J. HEUZE, n°593)

Jacques BRUHAT, journalier habitant du Fau paroisse de CISTRIERES? témoin au contrat de mariage entre Françoise PHILIPON et Benoit BONNEVAL le 25 Août 1787.

(signalé par M.A. BONNEVAL, n°637)

- CHOMETTE (à l'attention de M. André CHOMETTE, n°228)

* Nombreux ancêtres de ce nom dans les quartiers de M. Louis PEROL, membre n°577.

* 9 mariages CHOMETTE entre 1625 et 1634 à AUGEROLLES(63) d'après les listes des mariages relevés dans cette paroisse pour les périodes 1621 - 36 et 1646 - 50 par M.M. Henri PONCHON(n°62) et Yves GLADEL (n°205).

- **CRESP** (à l'attention de M. Laurent CRESP, n°20)
Patronyme cité dans les réponses MUSSARD p.278 et HUGUES p.295 (Q.D.8204) in "Héraldique et Généalogie" Juillet - Août 1984.
- **DANIEL** (à l'attention de ceux qui étudient cette famille vivant dans le Cantal, région de MURAT)
Laurent DANIEL admis à l'Oratoire, ordonné prêtre en Mars 1670, sorti avant (Source: Archives Nationales, MM 607, catalogue des prêtres et confrères de l'Oratoire depuis 1611)
(Relevé par M. Raymond JOSSE, n°4)
- **DEGEORGE** (à l'attention de M. Daniel DEGEORGES, n°12)
Patronyme cité dans la question D.8346 in "Héraldique et Généalogie" Mai-Juin 1984.
- **FAYOLLE** (à l'attention de M. Paul FAYOLLE, n°692)
* Famille inscrite au fichier du centre d'Entraide Généalogique (cf. La France Généalogique n°142 Avril 1983). Pour tous renseignements : Général AUBLET 68 Bd. Garibaldi 75015 PARIS.
* François FAYOLLE, voiturier à CHAZELLES sur LYON(42) avant la Révolution (cf. Q.1825 in CEGRA Informations n°31, 3e Tri. 1982)
- **FONDROUGE** (à l'attention de Melle. P. FONDROUGE, n°349)
* 1777 : mort de veuve FONROUGE, directrice de Poste d'Aurillac et de la Poste aux chevaux Aurillac à Saint-paul. Il est très probable qu'elle n'avait pu exercer ces fonctions qu'à la suite d'une succession. En effet, l'arrêt du Parlement de Paris du 28 juin 1593 (arrêt Lemaître) avait interdit aux femmes l'accès à toute fonction dans l'Etat. La succession pouvait constituer l'un des moyens de tourner ce texte.
Source : Histoire de la Poste aux lettres en Haute-Auvergne de M. NOUGARET (ouvrage datant d'une trentaine d'années)
(Envoi non signé)
- Pierre FONTRouGE directeur des postes, place d'Aurinques x Marie Delcher.
Il teste le 14 Août 1764 devant Mr. Geneste.
Il meurt sans enfant. le 9 Juillet 1765.
- Ses neveux et nièces sont ses héritiers. Ce sont les enfants de sa soeur x Textoris.
Marie Madeleine Textoris x Mr. Jean Fageolle procureur
Marguerite Textoris x Jean Bouniol marchand
Jeanne Textoris x Jean Rey marchand orfèvre
Marguerite Textoris
Pierre Textoris bourgeois
- L'exposition "Permanences de l'orfèvrerie Française" au Musée des Arts décoratifs expose des plats d'argent réalisés par Fontrouge, orfèvre à Aurillac au 18e siècle (cf. catalogue).
(Envoi de Claude GRIMMER, n°85)
- **FORGES** (à l'attention de Mme. Jacqueline CATHELIN, n°729)
* Famille inscrite au fichier du Centre d'Entraide Généalogique cf. Général AUBLET 68 Bd. Garibaldi 75015 PARIS
* Voir Q.2955 La France Généalogique, organe trimestriel du C.E.G. n°146, Avril 1984.
- **GALVAING** (à l'attention de Mme. HYTHIER - GALVAING, n°796)
Voir Q.2994 La France Généalogique n°146, Avril 1984
- **GIRARD** (à l'attention de M. Roger GIRARD, n°442)
* Jeanne GIRARD, fille de feu Guillaume et d'Anne DELASCHAMPT, du DARDAS de VERTOLAYE, à présent servante à BERTIGNAT(63) x 1671 Jacques DOSMOLIMS, fils de Denys, meusniers, du lieu des Molins.
* Jeanne GIRARD, fille de feu Pierre et de Clauda PAULIN, de LA FAYE de VERTOLAYE x 1649 François FOURT, fils de Pierre (fils de feu François), du CHAMPT.
* Anthonia GIRARD, fille de Guillaume, du DARDAS de VERTOLAYE et d'Adrienne(?) DESFIN ou VERSIN x 1649 Anthoine BEAL, fils de feu pierre, laboureur du CHASSAING.
* Jeanne GIRARD, veuve de Damien MICHALOT, du CHASSAING (frère : François GIRARD) x 1692 Antoine BOUDIER laboureur, de la Marrelie d'Olmet, fils de feu Claude (frère : Sébastien BOUDIER).
* Clauda GIRARD x Claude CHASLEILH, fils de Damien, dont Anthonia CHASLEILH x 1638 Damien PEGHON, fils de feu Jean.
(d'après relevé des contrats de mariage des notaires de BERTIGNAT(63) depuis 1619
par Mme. B. LEROY, n°75)
* Déclaration de naissance de Robert BONNEVAL le 17 Avril 1859 par Marguerite GIRARD 67 ans, ouvrière en dentelle veuve de Guillaume PERRIN demeurant à LA CHAISE-DIEU (43).
(signalé par M.A. BONNEVAL, n°637)
- **GLADEL** (à l'attention de Mr. Yves GLADEL, n°205)
* Feue Marie GLADEL épouse de Pierre MORGUE l'ayné (fils de feu Simon), faiseur de rouleaux, de la Ravanie, dont Françoise MORGUE x 1791 François PEBRIER, fils de feu Simon (fils de feu Adrien) et de feue Anna ROURE, laboureurs de PEBRIERES (d'après relevé des mariages de BERTIGNAT
par B. LEROY, n°75)

* Mon arrière-arrière grand-père, Jean GENESTRIER, de St. Genès-le-Tourette(63) était marié avec Marie GLADEL + le 26.06.1849 à 58 ans et donc née vers 1791. Je recherche toute information sur cette famille (Lettre reçue de M. Claude Jean BAZET Sao Paulo)

- GRANGE (à l'attention de M. André GRANGE, n°338)

Simon Piotet x Gabrielle CLAUSTRE

1 - Jean ° Granval (63) 10.3.1737

2 - François(jeune) ° Granval(63) 17.9.1739 x Granvel 5.6.1764

Anne Grange (alors veuve de Antoine GROLET + 1763)

GROLET Antoine 2 x Granval 23.5.1757 avec Anne Grange

(Envoi de M. Georges GROLET, n°885)

- de MACHECO (à l'attention de Melle E. TOURNAIRE, n°130)

Jean Christian de MACHECO, chevalier, Sgr. de PREMAUX et COURGEGOUX, Cer. eu Parlement de Bourgogne, cher. de St. Louis ° 23.3.1752, fils de Christian-Gaspard, écuyer, Sgr. de PREMAUX, TERNAY, COURGEGOUX, Cer. au Parlement de Dijon et de Théodorine LENEY de LAREY, 2e mari de Gilberte-Antoinette DAGONNEAU de MARCILLY, *dame de VILLAINES et MAUPRE °1750, fille d'Antoine D. de M. (à de MARCILLY), chev. Sgr. de Marcilly et de Michelle-Antoinette PELLISSIER baptisée 11.3.1724, fille elle-même de Jean P. Cer. du roi en la sénéchaussée et siège présidial de Riom. et de Gilberte MERCIER.

J.C. de MACHECO rendit hommage au Cte. d'Artois pour les terres d'auvergne qui lui venaient de sa femme, à savoir le 21.2.1775 pour la terre de MONDARY et le 30.3.1775 pour Fontainebleau, les Granges, Montiray, le Bourgnon, le Chery et la Saigne. En 1791 il émigre avec sa femme à FRIBOURG en Suisse. Il fut autorisé à rentrer le 13 Thermidor An VIII et se fixe à Riom où il + sous o. en Déc. 1803.

* Auparavant une de ses tantes (soeur de son père), Catherine-Françoise D. de MARSILLY, dame de Montiray, + 30.5.1774, avait x 14.6.1740 Pierre Amable DUBOYS de MACHOLLES, écuyer, Sgr. des MACHOLLES, BESSEIX, ALBIAT, le PUY, Saint Bonnet et SERVIAT, ° 15.11.1710, + 15.11.1773 Capitaine au régime de mestre de camp, général des dragons, chev. de St. Louis, fils de Jean-Baptiste, chevalier, Sgr. des Macholles etc. trésorier de France à Riom et de Françoise VERNAISON (et oncle de Pierre Amable SOUBRANY, chev. Sgr. de Macholles, conventionnel régicide, guillotiné en 1797, S.P.)

Armes DAGONNEAU : D'azur au chevron d'argent (alias d'or/ acc. de 3 roses de même 2 et 1

Extrait de la généalogie de la famille DAGONNEAU (famille de CHAROLLES en Bourgogne) par E. de BELLAI-GUE de BUGHAS in Bulletin Généalogique d'Information (organe du CGP) n°43-44 de Janvier-Mars 1964.

- MAISONNEUVE (à l'attention de M. Jean MAISONNEUVE, n°160)

I Michel MAISONNEUVE (° Cunhat (63), x Marie ESPINASSE (°1863 Aix-la-Marsalouze (19) f. de François et Marie VACHER. D'où :

1) Julie-Marie-Antoinette (+ 1962 Chamalières) x 1) Eugène MASSOUNIE (+1908) 2) Jean-Baptiste AGIER (° Mars(63). D'où du 1er lit : René M. (°1906 Clermont-Fd.) x Marcelle BRIQUET. D'où : a) André M. (°1930 Clermont-Fd.) S.A. b) Catherine M.

2) Paul-Pierre (°1892 Clermont-Fd., + 31.3.1925) x Yvonne GUILLAUMIN (° 21.1.1895 Montvicq(03), + 12.2 1969 Paris). D'où :

- Christiane (° 12.12.1923 Montvicq) x 1946 Gaston GOURLET (° Soissons (02)). D'où :

a) Jean (° 31.10.1947 Sèvres (92)) x 1971 Catherine LUCHETTA. D'où : a) Catherine, b) Frédéric (° 1976)

b) Marie-Paule (° 5.4.1949 Sèvres) x 26.4.1973 Vaucresson (92) Dominique GUEUDRE. D'où : Frédéric.

c) Elisabeth x Francis DEGUILLY.

3) Julie-Eugène-Jeanne (° 6.1.1901 Clermont-Fd.) S.A.

4) François-Etienne-Annet (° 4.1.1898 Clt.-Fd., + 24.5.1968 Clt.-Fd.)

XI) Lucienne-Jeanne-Louise LEDUC (° 1903, + 1929 Clt.-Fd.) 2) 7.8.1937 Clt.-Fd. Yvonne Madeleine PONCET

(° 24.5.1919 Clt.-Fd., + 20.1.1960 Clt.-Fd.). S.P.

5) Antoine q.s.

II Antoine-Marius MAISONNEUVE (°1895 Clt.-Fd., + 27.12.1967 Clt.-Fd) x 1919 Clt.-Fd. Jeanne-Reine-Renée LEDUC

(° 13.7.1898 Clt.-Fd.) D'où : 1) André q.s.

2) Micheline (° 25.7.1922 Clt.-Fd) x Maurice CHOPIN.

D'où : 1) Christian x Christiane BURIAS. D'où : Christophe.

2) Alain x Françoise N. D'où : a) Sophie, b) Xavier.

III André MAISONNEUVE (° 11.8.1923 Clermont-ferrand) x 2) Madeleine TRONCHE. D'un 1er lit :

- André q.s.

IV André MAISONNEUVE x Marie Thérèse N. D'où : Vincent MAISONNEUVE. Jean-Claude

(Généalogie adressée par M. Pascal CEDAN, n°37)

* Guillaume Piotet x Jeanne Maisonneuve + avant 1768

1) Annet ° 1745 1 x Graval 28.9.1768 Marie MIOLANE + 1789 enfant-Guillaume ° Granval(63) 31.8.1769
2 x Granval 25.5.1790 Marguerite GOULEYRON ° 1755 (alors veuve de Jean LAFOND)

2) François ° 1749 x Granval 25.1.1774 Anne MIOLANE enfant Guillaume ° Granval 15.12.1774

(Envoi de M. Georges GROLET, n°885)

- MATHIEU (à l'attention de Mme. J. HEUZE, n°593)

Jean MATHIEU, époux d'une Marie BERT qui achète en "co-propriété" avec son beau frère François PHILIPON

un pré et une portion de grange le 2 juillet 1766. Contrat passé devant MILLION notaire.
(signalé par M.A. BONNEVAL, n°637)

- **MESPOULHES** (à l'attention de M. Guy MESPOULHES, n°515)
 - Le 17 juin 1760 devant Maître Chablat contrat de mariage entre
 - Jean Mespoulhes (Mespoulhier) fils de feu Pierre, marchand, et Jeanne Benechie habitant Glanes en Quercy (Cahors) assisté de Laurens Mespoulhier son oncle.
 - et - Marthe Lintilhac fille de Pierre, bourgeois ancien procureur, et Elisabeth Costes Lui apporte 1200 livres(en argent et meubles), elle a un logement d'une chambre dans la Maison Lintilhac rue de la Coste. Il prendra la suite de son beau-père comme procureur à Aurillac. On le trouve rue du Rieu.
(III E 24 (5) Me Chablat. A.D. Cantal)
 - Son frère Jean Baptiste Mespoulhes second du nom fils à Pierre et Marie Benechi sur le point de partir pour aller commercer dans les Iles lègue à Jean Baptiste premier du nom ses biens en 1773.
(III E 24. Me Chablat A.D. Cantal)
(envoi de Claude GRIMMER, n°85)
- **MOREL** (à l'attention de M. Michel MOREL, n°22)
 - MOREL : 1 famille de ce nom venue d'Ecosse; Une autre du Nord étudiée de 1750 à 1982 par Mademoiselle Marguerite GAUSSIN, adhérente C650 n° 243,33 rue Sainte-Luce 33000 BORDEAUX
- **PONCHON** (à l'attention de M. Henri PONCHON, n°62)
 - Mariage à Vic le Comte (63) le 4.4.1894 d'Anne Alice PONCHON avec Antoine AMACHANTOUX
(Envoi de M. Georges GROLET, n°885)
- **POURRAT** (à l'attention de M. Jean LAURAS, n°298 et de M. POURRAT, n°928)
 - Complément aux indications de la p.13 du n°30 "Filières"
 - 464 Antoine DOUSSON l'ainé, du Fraisse (63) Bertignat) x Cm 1729
 - 465 Benoite PEBRIER
 - 928 Guillaume DOUSSON, du Chastelet (63) Bertignat) veuf de Jeanne CLAUSTRES x cm 1704.
 - 929 Clauda SUBERT du Fraisse (Bertignat)veuve de Benoist DEMAISONS
 - 930 François PEBRIER, de Peubrières (Bertignat) x cm 1701
 - 931 Françoise MORGUE, de la Ravanie (Bertignat)
 - 1856 Claude DOUSSON du Roure (Bertignat), veuf de Jeanne PEBRIER x cm 1648
 - 1857 Catherine MONTLHET
 - 1858 Antoine SUBERT, du Fraisse (Bertignat)
 - 1859 Michelle EMBERDIS
 - 1860 Simon PEBRIER, de Peubrières (Bertignat), veuf de Jeanne FONLUPT x cm 1680
 - 1861 Anna ROURE
 - 1862 Pierre MORGUE l'ainé, de la Ravanie (Bertignat)
 - 1863 Marie GLADEL
 - 3712 Antoine DOUSSON l'ainé + av. 1636, de laire (63) Le Monestier)
 - 3714 Pierre MONTLHET, marchand au Chastelet (Bertignat)
 - 3715 Marguerite MORGUE
 - 3720 Antoine PEBRIER de Peubrières (Bertignat)
 - 3721 Françoise DELACOSTE
 - 3722 François ROURE + av. 1673, de Dousson (Bertignat)
 - 3723 Charlotte FOURT
 - 3724 Simon MORGUE x cm 1626
 - 3725 prob. Jeanne JIRAUDIAS + av. 1675
 - 7428 Guillaume MONTEILHET + av. 1623
 - 7429 Marie MONNET
 - 7430 Barthélemy MORGUE
 - 7431 Marguerite DUBOST
 - 7440 Pierre PEBRIER
 - 7448 Simon MORGUE + entre 1626 et 1630, de la Roche (Bertignat)
 - 7449 Anne BROSSE
 - 7450 Pierre JIRAUDIAS, drapellier au Chastelet (Bertignat)
 - 7451 Charlotte DUCHASSAINGT
 - 14900 Damien GIRODIAS + av. 1626

Pierre L. POUZET n°77

- **POUZOL** (à l'attention de Mme. J. HEUZE n°593)
 - Notaire royal à LA CHAISE-DIEU en Mai 1773 ou il enregistre un acte de vente au profit de François PHILIPON (de la part de M.A. BONNEVAL n°637)
- **RABOURDIN** (à l'attention de Melle. Monique RABOURDIN n°116)
 - Voir Q.D.-8768 sur une famille RABOURDIN originaire d'Orléans dans "Héraldique et Généalogie" Juillet Août 1984 p. 374

- ROUGIER (à l'attention du Colonel ROUGIER n°112)
Source : Minutier central des notaires de Paris

liasse LIV 308

1 février 1646

Jean ROUGIER, vignier, habitant Aurillac, procureur de Dame Anne SENEZERGUES (procuracion du 27 décembre 1643 (?) par devant DABERNET, notaire à Aurillac, jointe), veuve en premières noces d'Antoine DESANGLES, vivant élu en l'élection de St. Flour à présent femme de Louis ROUGIER, élu en la dite élection, fils du comparant, fait vente à Jean SERVEI, avocat à Paris.
Mention d'Anne du ROCHER, femme d'Antoine DESANGLES.

(Envoi de R. JOSSE n°4)

- TIXERONT (à l'attention de M. Jean TIXERONT, n°257)
Antoinette TIXERONT fille de feu Jean, laboureur et de feu Benoitte GUYMOYAS, de Pradis x 1700 MIOLANE Jacques, laboureur, fils de feu Antoine et de feu Hêlaine FAYE, de Marreaux
(d'après relevé des contrats de mariage de BERTIGNAT (63)

par B. LEROY, n°75)

- VACHIER (à l'attention de Michel TEILLARD d'EYRY, n°1)

Patronyme apparaissant dans :

- 1 - Contrat de vente passé, le 2 Juillet 1766 devant MILLION notaire à LA CHAISE-DIEU (43) entre :
"dame MARGUERITTE consort (?) de Pons des OLIERS, veuve de maître Jean BONNEFOIS (de son) vivant avocat au Parlement "et" François PHILIPON, journalier et Marie BERT sa belle soeur"
..."la dite vente faite est accordée entre les parties moyennement le prix et somme de 275 livres et 6 livres d'épingles de laquelle somme été payé présentement et comptant à vue du notaire et témoins. Celle de cent vingt six livres à la dite Dame laquelle somme a été remise à maître VACHIER notaire royal et régisseur de messieurs les fermiers du Seigneur Abbé de LA CHAISE-DIEU suivant la quittance qu'elle a retiré ce jourd'huy..."
- 2 - Contrat de vente passé le 27 mai 1773 devant POUZOL notaire à LA CHAISE-DIEU (43) entre Jacques ROUSSERIE, laboureur et François PHILIPON, journalier, tous deux du faubourg de N.D. de LAYRE à LA CHAISE-DIEU.
..."Savoir un petit pré de la contenance d'entour sept coupes situé aux appartenances de champ RI-GAUD et au terroir des Combelles qui le confine d'Orient par le pacage de Mary VACHIER fils à feu Pierre de midi près des hoirs Maurice DROUPONT, de nuit présdes hoirs Claude DELAIGNE et par le pacage dudit VACHIER de Bize..."
- 3 - Acte de naissance de Robert BONNEVAL le 17 Avril 1859 :
" Par devant nous Michel Joseph VACHIER, maire, officier de l'état civil de la commune de LA CHAISE-DIEU, arrondissement de BRIOUË, département de la Haute-Loire"...

(Envois de M.A. BONNEVAL, n°637)

- VILLERETTE (à l'attention de M. François VIELLERETTE, auteur du livre "De VIELLERETTE et de TARRAGNAT ou l'histoire d'une famille d'Auvergne")
Voir plusieurs quartiers de ce nom dans les questions de M. Daniel DEGEORGES (adh. n°12) publiés dans "A MOI AUVERGNE!" n°10, Janvier-Février 1980, p.29.

(La Rédaction)

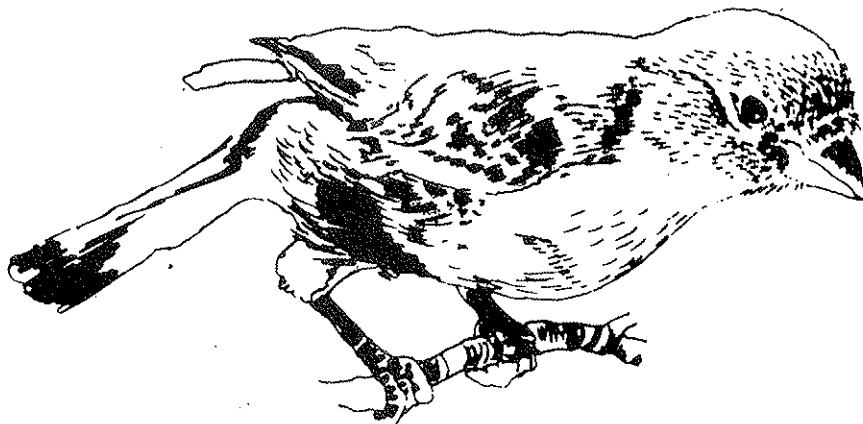

QUESTIONS DU C.G.H.A.V.

A 1275 Armoiries à identifier (15)

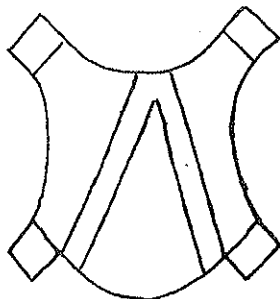

gravé sur le linteau d'une vieille
cheminée de la ferme à LE CHAYLA
Commune de REZENTIERES (Cantal)

Louis CATHELAT (relevé le 19 Mai 1976)

A 1276 Armoiries à identifier (15)

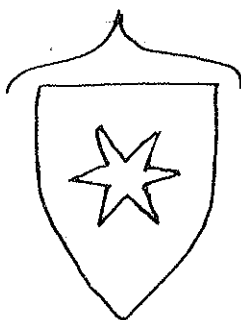

gravé sur la Tour de la maison à
COPIAC
Commune de COREN (Cantal)

Louis CATHELAT (relevé le 29 Mai 1975)

A 1277 Armoiries à identifier

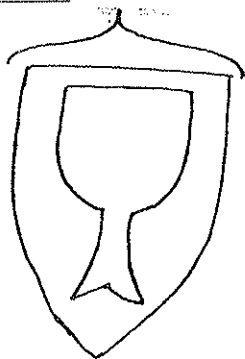

gravé sur la porte d'entrée de la cour
de COPIAC
Commune de COREN (Cantal)

Louis CATHELAT (relevé le 29 Mai 1975)

A 1278 Armoiries à identifier

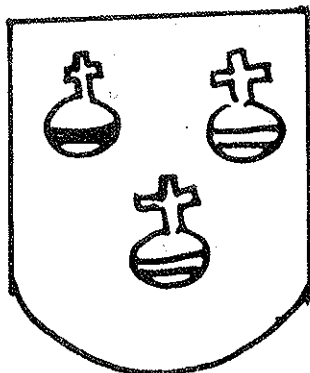

Dessin d'un blason que portent plusieurs pièces
d'argenterie.

Je pense que sur ce blason (que j'ai reproduit, il
s'agit de 3 clés à molette et de 3 croissants.
Ce blason se trouve accolé, sur certaines pièces,
avec un blason comptenant 3 globes cintrés...
Je ne saurais dire la couleur des émaux...

Abbé G. de DINECHIN

A 1279 Dispenses de Mariage

Comment peut-on obtenir copie de dispenses qui ont été nécessaires à un mariage célébré en 1843 lorsque le prêtre de la paroisse s'y refuse prétextant qu'il n'en a pas le droit.

SOLATGES

NDLR. Vous pourriez écrire ou prendre contact avec l'Association des Archivistes de l'Eglise de France, 54, rue de Varenne Paris 7°

A 1280 FRANC. ALLEU.

Le Montel de Gelat située à la limite de l'Auvergne et du Limousin appartient parait-il à une région très particulière "le Franc-Alleu"

Quelle est la signification de cette appellation

G. DREVET

A 1281 de BAYLE

Michel de BAYLE, écuyer, épousa en 1588 Marguerite de La CHASSAIGNE.

Recherche descendances masculines et féminines, issues de ce mariage.

Robert LEOTOING

A 1282 BENOIT (15)

Tous renseignements sur François BENOIT, né vers 1755 à NIEUDAN 15140 LAROQUE, décédé à AUDENAERDE (Belgique) fils d'Alexis BENOIT et Elisabeth GROS

Roger VITSE

A 1283 BONNEFOY (43)

* Tous renseignements sur François BONNEFOY, vé vers 1811 dans la Haute loire, dont le fils est né en 1852 à Saint Jean Bonnefonds dans la Loire.

* Il existait des BONNEFOY à Ste. SIGOLENE (43)

Maryse SAIRNIA

A 1284 de BONNEVIE / de TOURNEBIZE / de LA SOUCHE / de POGNIAT (63)

Ces noms ont été portés par des membres de la famille de BONNEVIE de POGNIAT à Vollore et à Billom au XVIIème siècle.

Pour orienter mes recherches et me permettre de poursuivre l'étude généalogique sur l'histoire des BONNEVIE, qui sera publiée en 1987, je demande aux chercheurs qui ont trouvé ces noms dans des documents manuscrits, de me le faire savoir...

Davance je les remercie.

Daniel de SAINT - ANDRE

A 1285 BRANCHE (43-63)

Recherche ttes. lettres écrites par Maurice B. député du Tiers de Riom aux Etats-gaux de 1789 (st connues les lettres aux hts. de Langeac) in fonds Paul le Blanc. BMU de Clermont)

Xavier LOCHMANN

A 1286 CHADUC (63)

Recherche l'ascendance de François CHADUC procureur à Riom x Amable THIERRY dont Louis CHADUC Cer. président de Riom (+ 1638) x 1.8.1596 Claude ROUSSEL

A. VITAL-MEYRAN

A 1287 De CHALAMBEL

Auguste de CHALAMBEL, fils du Maire de St. Germain LEMBRON (Puy de Dôme) épousa le 10.4.1839 Marie Angélique Adrienne de La CHASSAIGNE de SEREYS. Ils eurent 2 enfants. 1) Claude qui épousa le 10.3.1882 Anne

Marie Alice FAUROT

2) Ferdinand

Recherche descendances masculine et féminine de cette famille

Robert LEOTOING

A 1288 CHASTRE (63)

Origine de Pierre CHASTRE, né en 1690 marié à Job le 26.4.1718 à Marguerite PEGEON de Reyrole. Il serait fils de Jean et de Clauda GLADEL

R. DESPLANES

A 1289 CHELLES

Toutes informations concernant ce patronyme seraient bienvenues. Prendre contact directement avec Jean Marc BLANC - 72, rue de Longchamp à Paris XVIe.

Robert LEOTOING

A 1290 CLAUSTRE (63)

Je recherche les ascendants de CLAUSTRE Claude né avant 1845, décédé après le 4.8.1902 marié après le 16 Août 1866 à Job à REYROLLE Catherine Marguerite, ayant habité La Combe (Ambert) puis La Brousse(Job). Il était le fils de CLAUSTRE Antoine et de CHOMIS Anne ayant habité eux même à la Combe (Ambert)
Marie Louise FRANCOIS

A 1291 COEUILLE - MOISSET St. FLOUR (15)

Recherche ° MOISSET FRANÇOISE + 19.6.1814 St. FLOUR 1er x COEUILLE VITAL, date et lieu, descendants de ce couple.

Mme. MARGUERITE BELAISE

A 1292 COEUILLE - QUEUILLE - GRENIER St. FLOUR (15)

Recherche ° COEUILLE ANTOINE + 7.10.1817 St. FLOUR x GRENIER FRANÇOISE date et lieu, ° GRENIER FRANÇOISE + 12 prairial an XIII St. FLOUR. Descendants de ce couple.

Mme. MARGUERITE BELAISE

A 1293 COEUILLE - (QUEUILLE, CUEILLE) St. FLOUR (15)

COEUILLE VITAL ° 3.10.1770 St. FLOUR, + 22.7.1844 à l'hospice de St. FLOUR, ex. perruquier, x MALBO MARGUERITE ° 8.1.1793 à LESTIVAL commune de BREZONS (15) épouse de VITAL COEUILLE (chef de contrainte) pourquoi ? + 23.12.1831 St. FLOUR. Ce couple n'aurait-il pas eu une fille ° vers 1829-1830, qui serait la soeur de CÉCILE VITAL COEUILLE, la précédente? cette fille née MARIE VITAL. + après 1900 était domiciliée à BREZONS, où elle eut cinq enfants naturels, question déjà posée dans le bulletin n°28, je recherche ses lieux et dates de °, +.

Mme. BELAISE MARGUERITE

A 1294 COHADON / DUMONTEL (63)

Mon grand-père s'appelait Aimard COHADON né à PARIS, en 1868, fils de Benoite COHADON, née à VERNET-SAINTE-MARGUERITE, en 1838, fille de Pierre COHADON et de Gabrielle DUMONTEL.
Je ne sais rien d'autre sur ces personnes et désirerais connaître tous renseignements sur la famille COHADON - DUMONTEL.

Mme. CABON

A 1295 COUDERT / RODILHAS

Recherche tous renseignements sur la famille COUDERT de St. Jean des Ollières (63). L'un d'eux Pierre COUDERT, époux de Michelle RODILHAS, originaire de St. Jean des Ollières serait décédé au PUY vers 1800.

NDLR Sur le patronyme COUDERC. Voir les questions A 65 - 93 - 120 - 398 - 534 - 535 - 665 et les réponses parues in n°22 et 25.

Michel VIMARD

A 1296 DAURAT (43) (63)

On trouve ce nom dans la région SAUVESSANGES (63) CRAPONNE SUR ARZON (43) depuis les années 1680 notamment dans les villages LE CROZET, TERRASSE, TOURRIS et SERMOULIS. Qui pourrait me dire si même famille que Didier DAURAT pionnier de l'AÉROPOSTALE à TOULOUSE 1969. Dans son livre "Dans le vent des hélices" il indique né à PARIS de père AUVERGNAT.

Jean GAY

A 1297 DAUSSET ou DAUZET (15)

Recherche la date de naissance d'un aïeul né vers 1787, sans doute à Pleaux (Cantal). Son acte de décès du 10 oct. 1823 de Pleaux (lieu dit Bouval) mentionne qu'il est décédé à l'âge de 36 ans et qu'il était époux Delor Marie. Il a eu un fils DAUZET Pierre né le 16 janvier 1823 à Pleaux et un autre né DAUSSET Jean vers 1812 je suppose. Lui même devait s'appeler DOUZET Jean.

Jean DAUSSET

A 1298 DELAVEST / GILBERTAS (63)

Recherche ascendance et x de François DELAVEST avec Marie GILBERTAS un fils Antoine Auguste ° 6.3.1883 à Ollières (63).

Gabriel DUBOIS

A 1299 DESAIX (ou des AIX)

Louis des AIX, seigneur de MERINCHAL et de CHALUS, épousa le 7.6.1583 Antoinette de La CHASSAIGNE
Recherche descendance masculine et féminine. Déjà consulté : nobiliaire de Bouiller

Robert LEOTOING

A 1300 DEVAL - MURAT (15)

Recherche à Teissières-de-Cornet (Cantal), avant 1763, x Jean DEVAL - Marie MURAT. 2 fils, Jean et Jacques ont fait souche en Finistère.

Jeannine HEUZE

A 1301 GARDY (63)

Origine d'Alexandre GARDY (des Thioulard) marié en 1686 à VOLLORE à Françoise SABLONNIERES .
Alexandes GARDY est fils d'Annet et d'Alix TIXIER.

R. DESPLANES

A 1302 GRELLET (43-63-75-78 etc...)

Recherche tous rgmts. et tous documents (photocopies souhaitées ctre. rémunération) mettant en jeu Benoît GRELLET, chapelain du roi Louis XVI, chanoine de St. Quentin et Versailles, etc... ainsi que tout témoignage ou allusion à lui ds. les mémoires du temps. Is. les classiques imprimés (Villain, Tardieu, Boudon, Bonnefoy, etc...) connus

Xavier LOCHMANN

A 1303 GRILLE (63)

Lieu du mariage, vers 1650 de Jean GRILLE x Michelle CHAIZE et origine des époux (Vollose ou autre paroisse ?)

Enfants de Gabriel GRILLE, Me charpentier d'Augerolle marié à Vollose vers 1622 à Antoinette BRUNEL (Gabriel GRILLE pourrait être le père de Jean).

R. DESPLANES

A 1304 JERPHANION (43)

Je recherche la famille d'un ancêtre : JERPHANION André marié BIARRARD Thérèse le 17 février 1722 à St. Maurice de Lignon Haute loire . Le relevé des dates de début des collections de St. Maurice de Lignon ne commence qu'en 1700. Aussi j'aimerais savoir si une recherche généalogique sur la famille JERPHANION ou de JERPHANION marié DE LOLNE a été faite car à l'origine cette famille était anoblie puisque je possède un acte de décès d'un cousin aieul de mon grand-père paternel qui était archevêque d'Albi né : Jean Joseph de JERPHANION. Et fils de Gabriel Baron de JERPHANION et de marie Christine JIRAUD de LOEBAU(?), décédé à 68 ans en 1864 (né au Puy)

Monique JARPHAGNON

A 1305 De JUGEAL de PEYRAT (15)

Je cherche les quartiers de Jean François de JUGEAL de PEYRAT marié vers 1760 avec Marie Louise de FRAISSY de VEYRAC et fils de Joseph de JUGEAL de PEYRAT et Marguerite de PUGHOL ou POUZOLS

Jean A. FRESNEAU

A 1306 JURIE (43-63)

ascendance de Claude-Antoine J. avocat, consul de Riom, bailli de Châteauneuf vers 1770

Xavier LOCHMANN

A 1307 JURIE (43-63)

Recherche tous renseignements, documents, lettres, etc...concernant Antoine et Claude JURIE, baillis d'AUZON (1750-1780) - notamment des papiers TEYRAS de GRANVAL (homme d'affaires des PEYRENC de MORAS, seigneurs d'AUZON).

Xavier LOCHMANN

A 1308 JURQUET / MAGNE (15)

Qui a eu l'occasion de rencontrer les familles JURQUET et MAGNE ? En effet, ma grand-mère paternelle est née à Aurillac le 4 Août 1876 de André JURQUET (° ca 1836) et Elise MAGNE (° ca 1843). Je ne connais pas la date du mariage JURQUET / MAGNE ?

Christiane HERVIER

A 1309 DE LA CHASSAIGNE

Recherche descendance masculines et féminines de :

- Louis de LA CHASSAIGNE, seigneur de JOUX, et DUMIGNAC LE CREYSSADOUR, qui épousa vers 1600 (?) Isabeau de BERAUD de COURBIERES d'où : une fille (au moins) Louise de LA CHASSAIGNE qui épousa le 1.1 1652 Jacques de CHEMINADES.

= Jean de LA CHASSAIGNE (né 1694 + 1720) fils de Jacques et de Amable du FLOQUET de REAL

= Gilberte Claire de LA CHASSAIGNE (°1701) soeur du précédent

= Marie de LA CHASSAIGNE (soeur du précédent)

= Gilberte de la CHASSAIGNE, née le jour de l'Ascension 1772

- Marie de la CHASSAIGNE, née le 28.4.1767 - Fille de Pierre et de Jeanne Marguerite d'ORADOUR de SAINT-GERVAZY.
 - François Marie de la CHASSAIGNE (né vers 1720) qui épousa Anne de MURAT de CROS (Elle était la fille de Jean Marie et de Françoise de PONS de la GRANGE de FRUGIERES).
- Livres déjà consultés : Nobiliaire de Bouillet - la Haute-Loire de VILLAIN - Preuves capitrales sur la noble Maison de la CHASSAIGNE de SEREYS - Preuves de la Noblesse de de Ribier.

Robert LÉOTOING

A 1310 de LAPARRA / de LA RONCE (Cantal)

Cherche l'ascendance de Claude de LAPARRA sieur de VERBOULES près d'Aurillac, X vers 1650 à Marie de LA RONCE.

Daniel de SAINT-ANDRE

A 1311 de LA REYNERIE

Jean de LA REYNERIE, écuyer, seigneur du lieu, épousa en 1523 : Marie de LA CHASSAIGNE.
Recherche descendances masculine et féminine.

Robert LESTOING

A 1312 de LA ROQUE (15) - (Reprise de la Q.A. 69 restée sans réponse)

Quartiers et armes de Jean de LA ROQUE x Charlotte BERAL, dont Marguerite de la ROQUE + 1707 x le ? à ? à René TEILHARD Sgr. de TISSONNIERE près MURAT (15) 1636-1722 ?

On pense sans risque d'erreur trop flagrante que ces LA ROQUE sont de la même famille que ceux qu'on retrouve dans les 4 alliances de la famille de TOURNEMIRE (voir en particulier Réponse à la Q.A. 79 parue in n° 9), à savoir :

Rigaud de TOURNEMIRE x 1439 Jeanne de DIENNE, dont

1° Guy (ou Guyot, Guinot) x 1° 1469 Agnès de LA ROQUE

2° 1502 Marguerite de GONTAUD-BIRON

2° Louis de TOURNEMIRE, Sgr. de GIRGOLS et de BEZAUDON x 1485 Catherine de LA TOUR, dont :

a) Guy de TOURNEMIRE x 26.4.1523 Claude ou Claudine du PUY de DIENNE

b) Jeanne x Claude de LA ROQUE

Peut-on établir des liens généalogiques entre les porteurs ci-dessus du nom de LA ROQUE ?

Michel TEILLARD d'EYRY

A 1313 LAURENT

Renseignements et ascendance Henri LAURENT, médecin à Marcenat (fin du 18° S.) et de son épouse épouse Jeanne RASTANT, propriétaire à la Renodie (Marcenat).

Edouard DESCAMPE

A 1314 LIZET de COURDES (15)

Je cherche des informations sur la famille LIZET de COURDES originaire de Salers, et notamment :

1° le lien de parenté de cette branche avec Pierre Premier président du Parlement de Paris sous François 1er.

2° Les quartiers de Jeanne COMBAREL mariée vers 1580 avec Jean-François LIZET, Sgr. de COURDES. (Dictionnaire Statistique du Cantal connu).

Jean A. FRESNEAU

A 1315 LOUSSERT (15)

Quartiers de LOUSSERT Antoine, + le 04.02.1836, à BREZONS, âgé de 90 ans, x le 06.02.1781 à BREZONS (15) avec CHASSANG Marguerite, ° le 17.10.1759 à BREZONS, + le 23.11.1800 à BREZONS (15).

Alfred LOUSSERT

A 1316 MONTEIL (19)

Tous renseignements et ascendants de Germain MONTEIL et son épouse Marie Anne AMBLARD, couple qui a eu au moins deux enfants : Jeanne née 1786 qui épousa Jean Baptiste BALMET; et Jean né 1791 qui épousa Françoise MARTIN.

La famille MONTEIL est de BORT LES ORGUES.

Edouard DESCAMPE

A 1317 MORIN (63)

Tous renseignements sur Antoine MORIN, né le 28.3.1869 à COMPAINS (Puy-de-Dôme), marié le 14.06.1894 à COMPAINS (Puy-de-Dôme) avec Marie CHABAUD

Au moment de son mariage il était Garde Forestier à SI-GENES-CAMPESTE (Puy de Dôme).

Je n'ai plus aucune trace de lui depuis la date de son mariage, malgré les correspondances que j'ai

effectuées avec COMPAINS et SAINT-GENES-CHAMPESPE.

Georges MORIN

A 1318 MOTIER / de LATOUR

Qui pourrait me dire comment s'établit exactement la parenté entre Gilbert MOTIER (1380-1463) seigneur de La Fayette et maréchal de France, fils de Guillaume et Marguerite BRUN du PESCHIN, avec Agne III de LA TOUR seigneur d'Olliergues, fils d'Agne II et de Béatrix de CHALANCON ?

Antoine de BOUILLE, dans son livre sur le maréchal de LA FAYETTE, affirme que ces deux personnages sont cousins en 1413, mais ne précise pas comment s'établit ce cousinage.

Ce pourrait-être par l'intermédiaire de la famille BRUN du PESCHIN car BOUILLET dans son nobiliaire d'Auvergne prétend qu'un Guillaume BRUN est parent d'Agne II de LATOUR (père d'Agne III) en 1369.

Bruno TARDIF

A 1319 PRADON (43)

Recherche ° x + ascendance de Pierre PRADON, "costurier" à Salignac sur Loire, qui le 21 septembre 1536 emprunta 15 livres tournois, moyennant rente annuelle et perpétuelle de 15 sols tournois, aux prêtres de Salignac parmi lesquels autre Pierre PRADON. Quid de "Costurier" ?

Jean SIGAUD

A 1320 POURRAT

Recherche lieu et date de naissance et, si possible, ascendance de POURRAT Etienne, scieur de long, né vers 1767 à SAINTE-ETIENNE (42) ou dans la région (peut-être en Haute-Loire ?).

Etienne POURRAT s'est installé vers la fin du 18° siècle dans la région parisienne, à MONTFERMEIL (93), où il est décédé le 16.5.1830. Il épousa en ? Marie-Anne GRANDELIN, décédée elle aussi à MONTFERMEIL le 21.3.1837, sur laquelle je ne possède aucun autre renseignement, sinon une date approximative de naissance (1771). Les recherches aux A.M. de St.ETIENNE, portant sur les années 1762-1770, sont demeurées infructueuses.

Marcel POURRAT

A 1321 POURRAT (43)

Dans la région de DUNIERES, entre les communes de RIOTORD et de SAINT-JULIEN-MOLHESABATE, on trouve sur les cartes un lieu dit baptisé POURRAT. Par ailleurs, au moins dans les deux communes précitées, ont vécu ou vivent encore des personnes se nommant POURRAT.

Est-ce le hameau qui aurait donné son nom à cette (ces) famille (1) ou est-ce l'inverse ?

Sait-on depuis quelle époque ce lieu dit est-il ainsi désigné ?

Marcel POURRAT

A 1322 QUIQUANDON / CHEYLE ou CHESLES (63)

Je cherche l'ascendance de Jean QUIQUANDON, ° vers 1645, laboureur de St-ferréol des Côtes et de Champétieres en 1670, x vers 1660 (lieu ?) avec Jeanne CHESLES.

Daniel de SAINT-ANDRE

A 1323 RAMVIER / ROUCHES (15)

Je cherche l'acte de baptême et les quartiers de :

RAMVIER Marie, + le 7.10.1847 à BREZONS, âgée de 82 ans et de

ROUCHES Antoine, son époux + le 1.10.1820 à BREZONS (15), âgé de 80 ans.

M. Alfred LOUSSERT

A 1324 RIBEYRE / ACHARD (63)

Lieu du mariage et origine des époux :

Jean RIBEYRE x Marie ACHARD (mariés vers 1725-1730, métayers à Chambon d'Ambert (Chambon sur Volore)

R. DESPLANES

A 1325 ROCHE (63)

Origine de Jean ROCHE, seigneur de Chanvre, marié vers 1640 à Françoise BARREYRE.

Le 1er enfant Benoît, né à Voilore le 2.07.1647, y est baptisé " comme étranger à la Paroisse ".

R. DESPLANES

A 1326 ROCHE / PERROL (63)

Recherche renseignements sur François ROCHE, Chirurgien et sa femme Charlotte PERROL parents de Vincent ROCHE, horloger à Mende ° Clermont Fd. 19 avril 1779 x Clermont Fd. 25 menidor an 9 Marie Rose Félicité BOUSCHET ° au lieu dit Barret, Cme. de châteauneuf de Randon, Lozère le 28.déc. 1776 et sur les parents de celle-ci

J. Baptiste BOUSCHET, négociant à Chateauneuf de R. et sa femme Marguerite PITOT

Jean BRILLAUD

A 1327 ROLLE (63-75)

Recherche tous renseignements sur la descendance sans doute à PARIS du célèbre mathématicien Ambrtois Michel ROLLE, né à Ambert le 24.4.1652, décédé à Paris le 8.11.1719, installé à Paris vers 1675. Il aurait épousé Jeanne MONARD (ou MOUAR) avant 1679. Serais également intéressé par toutes informations concernant la vie privée de ROLLE à Paris (en particulier son domicile), en dehors de tous les aspects mathématiques bien connus

Henri PONCHON

A 1328 ROUHER / PRIEUR (63)

Ascendance de Noble Homme Guillaume ROUHER, conseiller du Roi, lieutenant Général et commissaire examinateur à Gannat, x 1625 Françoise PRIEUR.

Daniel de SAINT-ANDRE

A 1329 SAPEL (63?)

Quid de ce patronyme et de l'ascendance de Claude SAPEL épouse de François d'ALBIAT, Sgr. de La Comboude, Procureur en la Cour des Aides, qui testa en 1560 ?

Michel TEILLARD d'EYRY

A 1330 SEIGNEURGOUT

Antoine S. Me chaudronnier ° ca 1652 "en Auvergne". De quelle région ou localité d'Auvergne ce patronyme peut-il être originaire ?

Jeannine HEUZE

A 1331 SOUQ (15)

Origine de ce patronyme. Il existe entre MAURS et BOISSET (15) un hameau qui porte ce nom

Henri SOUQ

A 1332 TIXIER (63)

Je possède un "avis" de maître TIXIER, avocat à CLERMONT-FERRAND et date du 7 octobre 1754. Cet avis était joint à un "mémoire" concernant Alexandre PAILLOUX, écuyer, sr. de la MOLINIERE que j'ai en ma possession. Trois pièces importantes sur le plan généalogique figuraient au dossier : l'acte de baptême de Louis PAILLOUX, père d'Alexandre, un acte d'anoblissement de 1477 et un brevet du roi de 1698. Ces pièces ont disparu

Alexandre PAILLOUX habitait à CHATENIER près de LA COURTINE (23) en 1754 et a eu à entreprendre à cette date une procédure pour exemption de tailles.

Je recherche tous renseignements concernant cette affaire. Les archives du Puy-de-Dôme et de la semblent ne rien posséder à ce sujet.

Gaston PIALOUX

A 1333 de TOURNEMIRE (branche de Culines paroisse de Chirac (19)

Dans une liasse du notaire Saint-Angelois DELLESTABLE (n°114 du E.9273 Arch. Dép. de la Corrèze), on trouve un vidimus des contrats de mariage et autres actes ayant servi à prouver la généalogie et noblesse de cette famille. Dans cet acte requis par Charles de TOURNEMIRE écuyer sgr. de la Grange, Culines etc., époux de Françoise de SARRAZIN, il est dit fils de Guillaume et petit fils d'autre Guillaume et de Madeleine DUMAS. Quel était donc le nom de sa mère ?

Gabriel DUBOIS

A 1334 de TOURNEMIRE (Auvergne et Limousin)

Existe-t-il une généalogie imprimée de cette famille ? . Si oui qui en est l'auteur ?
Où peut-on la consulter

Gabriel DUBOIS

NDLR. Un ouvrage, peut-être incomplet sur le plan généalogique, a paru en 1950 "Les TOURNEMIRE et les ANJONY" par le commandant de TOURNEMIRE.

A 1335 TRILLON (63)

Quartiers de Pierre TRILLON né le 22.2.1814 à Riom fils de Benoit TRILLON et Catherine FAVIER

Arlette LAULHE-ARTIGOLLE

A 1336 VIDALINC (ENC) - COMBES (BREZONS, CEZENS 15)

Recherche °, VIDALENC MARIE MARGUERITE vers 1797 à BREZONS x 15.2.1822, BREZONS à COMBES JEAN, + CEZENS vers 1829 ? °, COMBES JEAN vers 1794 Cezens, descendance de ce couple.

Marguerite BELAISE

A 1337 VIDALENC - LOUSSERT (BREZONS (15))

Recherche °, +, VIDALENC CLAUDE (JEAN) et de LOUSSERT MARIE dont le contrat de mariage est passé chez Me. VIDALENC, notaire à BREZONS le 19 vendémiaire an VII (enregistré le 8 brumaire) leur descendance.
Marguerite BELAISE

A 1338 VIDALENC - CHANEYRADE BREZONS (15)

Recherche °, x, + ? VIDALENC LOUIS vers 1740 x CHANEYRADE AGNÈS + avant 1798.
Marguerite BELAISE

A 1339 VITAL - COEUILLE (CUEILLE, QUEUILLE) St. FLOUR (15)

VITAL MARIE ° 8.1.1857, la borie de BREZONS (15), fille naturelle de CÉCILE VITAL cultivatrice. 1er x 17.1.1885 BREZONS avec SALLAT VINCENT, 2ème x 10.4.1891 BREZONS avec AJALBERT JEAN. Sur les deux contrats de mariage, je relève : Melle MARIE CUEILLE, fille naturelle de CÉCILE CUEILLE (plus loing) Mme CÉCILE CUEILLE ménagère de son mari dument assistée (plus loing) Mme. MARIE CUEILLE désignée quelquefois VITAL. Pour quelle raison ce changement de nom ? D'autre part, voici ce que j'ai trouvé sur cette CÉCILE mère de MARIE. 12.2.1879 mariage de ROUQUÈS JEAN avec CÉCILE COEUILLE (BREZONS) née 17.12.1831 St. FLOUR, fille de VITAL COEUILLE et MARGUERITE MALBO. Un de vos adhérent peut-il me renseigner ?

Marguerite BELAISE

REPONSES DU C.G.H.A.V.

NOTE IMPORTANTE : faute de place nous n'avons pas toujours l'occasion de rappeler dans la revue les règles de fonctionnement de cette rubrique que nous demandons impérativement à tous de bien vouloir respecter.

- * Tout d'abord les règles de FORME : Trop de réponses sont difficilement lisibles, écrites n'importe comment, assorties de digressions verbeuses et n'ayant qu'un lointain rapport avec le sujet traité et la rédaction se voit contrainte de remanier ces textes alors qu'elle a bien mieux à faire. D'autre part nous réclamons toujours que les noms patronymiques et de lieux soient toujours écrits en MAJUSCULE et d'un seul côté des documents que vous nous envoyez. L'indication de sources précises à l'appui de vos dires est enfin, dans toute la mesure du possible, une preuve sérieuse et de fiabilité qui conforte tout à la fois votre crédibilité et celle de la revue. Sans imposer à chacun d'envoyer des textes dactylographiés, il est certain que ceux-ci sont largement préférés car ils permettent en règle générale d'éviter les erreurs que certains ne manquent pas ensuite de nous reprocher.
- * Les règles de FOND ensuite : Le but de cette rubrique Questions/Réponses qui est si appréciée n'est pas seulement de satisfaire les besoins de recherche de celles ou ceux qui ont posé les questions. Chacun, à n'en pas douter, peut se sentir concerné ou simplement intéressé par telle ou telle réponse qui traitera d'un sujet proche de ses propres recherches. C'est pourquoi nous demandons à tous ceux qui participent à la vie du Cercle en répondant de bien vouloir adresser TOUTES les réponses au siège de la revue de telle sorte qu'elles puissent être publiées. Et dans le cas où, par simple complaisance ou souci de raccourcir les délais obligés de de l'impression, vous tiendriez absolument à envoyer une réponse directement à l'intéressé, soyez assez compréhensif pour bien vouloir en envoyer toujours une copie au siège de la revue afin qu'elle soit également publiée. Trop souvent nous "interceptons" plus ou moins involontairement des réponses envoyées directement entre adhérents et en pensant à toutes celles dont nous n'avons pas connaissance nous ne pouvons qu'avoir des regrets pour l'ensemble des lecteurs qui se trouvent ainsi privés de précieuses informations.

Merci à toutes et à tous de bien vouloir se plier avec bonne grâce à ces quelques consignes.

La Rédaction

A 141 TEYRAS DE GRANVAL

En complément à la réponse parue dans le n°30 sous ma signature

C'est bien volontier que je vous donne mes sources :

- A.D. du Puy de Dôme
- Fonds IMBERDIS
- Archives privées du BOURGNON

- Le livre de l'abbé FABRE sur les TEYRAS de GRANDVAL
- Le livre du marquis de LORDAT sur les PEYRENC de MORAS
- Les différents ouvrages de Marc DOUSSE sur les relations entre les TEYRAS et les PEYRENC de MORAS.
Charles MICOLON de GUERINES (N°81)

TEYRAS de GRANVAL

Suite à l'article sur la famille TEYRAS de GRANVAL, paru dans le n° 30, de votre estimée revue "A MOI AUVERGNE!" je vous envoie une petite généalogie sur une b. anche des descendants de : Anne Jeanne Marie Gilberte TEYRAS de GRANVAL, qui intéressera sans doute certains de vos adhérents :

Jacques Joseph TARDIF de ST. PARDOUX, né à ST. AMAND ROCHE SAVINE le 12 Mai 1752.
Marié à ST. AMAND ROCHE SAVINE le 14 Avril 1776 avec Anne Jeanne Marie Gilberte TEYRAS de GRANVAL, née à ST. AMAND ROCHE SAVINE, le 17 Avril 1754.

d'où :

Charlotte Joséphine TARDIF de ST. PARDOUX - ° à ST. AMAND ROCHE SAVINE, le 21 décembre 1779 - marié à Guillaume ROCHE, ° à ST. AMAND ROCHE SAVINE, le 27 avril 1782 :

d'où :

Joséphine Marie Thérèse Hélène ROCHE - ° à ST. AMAND ROCHE SAVINE le 22 Mai 1813, décédée à ROANNE x à ST. AMAND ROCHE SAVINE le 12 avril 1836 avec Antoine Marie GALLAY (notaire né à ROANNE le 12 février 1807)

d'où :

Amédée Clotilde GALLAY - ° à PANISSIERE le 19 Mai 1890 + à ROANNE le 13 janvier 1890 - mariée à ROANNE le 29 Mars 1869 avec Jean-Marie Gaston ISSALENE (orfèvre) né à MONTPELLIER le 8 Mars 1842 (veuf

il se remarie à ROANNE le 3 Août avec Françoise BRISCHAS) d'où :

Marie Gaston ISSALENE, né à ROANNE, le 25 décembre 1871, marié à BRUXELLES, le 29 avril 1901 avec Aline Marie Joséphine Françoise BEAUVAIS d'où :

1. Edgard ISSALENE, ° à BRUXELLES où il décède en 1862. Il demeurait 147, av. Albert, 1er BRUXELLES dont : Liliane ISSALENE, ° à BRUXELLES, épouse NAVERNE, domicile, Avenue Alphonse Allard 29, B 1420 BRAINE L'ALLEND (Belgique)
2. Maurice Ernest ISSALENE, ° à BRUXELLES le 5 Juin 1903 dont : Hubert ISSALENE et Thomas ISSALENE demeurant à PARIS demeure aux U.S.A. Maurice ETIENNE

Sources : Archives de la Seine Quai Henri IV.
Madame MAVERNE (descendante)

A 300 SEGUR - GOUZEL (Complément à la réponse parue dans le n°17)

HENRI de GOUZEL de SEGUR chevaliersgr. de la ROCHEROUSSE né le 13 mars 1752. Baptisé à BESSE le 17. 3.1752 marié à SAINT BLAIZE le 4 novembre 1783 avec Clothilde de LA ROCHETTE de ROCHEGONDE, fille de Henri Guillaume de LA ROCHETTE Comte de ROCHEGONDE et de Marie Béatrix de VAISSIERE. Cette dernière fille de BERAUD de VAISSIERE, avocat en Parlement, Conseiller du Roi en l'Election de St.-Flour, Seigneur de la FAYE et de Dame Lucede LAVERGNE.

BEATRIX était soeur de Pierre de VAISSIERE Ecuyer Seigneur de Fournols de LA FAYE Conseiller du Roi. Lieutenant Général Civil et Criminel de Saint-Flour qui préside en 1789 l'Assemblée de la Noblesse et de la Haute Auvergne.

A noter que l'historien Pierre de VAISSIERE l'auteur du remarquable ouvrage sur : LES GENTILSHOMMES CAMPAGNARDS de L'ANCIENNE FRANCE (Edité à la Librairie PERRIN 1925) appartenait à la descendance de Pierre de VAISSIERE.

Cte M. de la ROCHETTE de ROCHEGONDE

620 MOTIER de la FAYETTE :

cf. Armand CHAFFANJON : " La Fayette et sa descendance ". (Berger-Levrault 1976). Les familles de POURCET de SAHUNE et HENNOCQUE furent également autorisées à relever le patronyme MOTIER de LA FAYETTE. Le tableau suivant complète le tableau paru dans le n°30 du bulletin du C.G.H.A.V.:

Marquis de LA FAYETTE

Georges Washinton
(1779 - 1849)

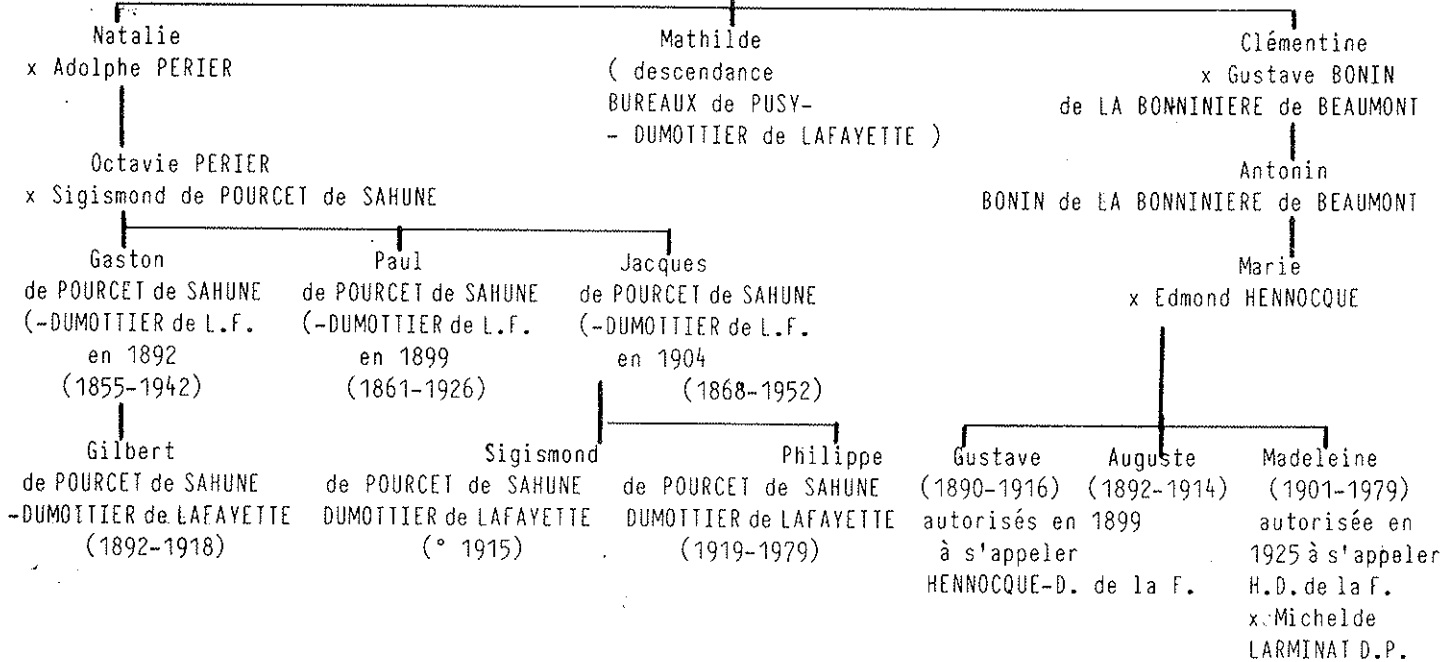

Le patronyme DUMOTTIER de LA FAYETTE est donc actuellement porté par :

1. - Sigismond de POURCET de SAHUNE-DUMOTTIER de LA FAYETTE dit le marquis de Lafayette. Né en 1915. Marié. Sans postérité.
2. - Gilbert BUREAUX de PUSY-DUMOTTIER de LAFAYETTE. Né en 1952. Sans alliance actuelle.
Paul CEDAY

A 824 RABAT

Il existe, dans le département de l'Ariège, une commune du nom de : RABAT les TROIS SEIGNEURS, qui se trouve près de la petite ville de TARASCON sur ARIÈGE (09400). Ce doit être la seule commune du nom de RABAT en France.

Dans l'Annuaire Téléphonique de l'Hérault, on trouve des RABAT à MONTPELLIER, BEZIERS, LODEVE et peut-être aussi dans d'autres localités de ce département.

François PIERRA.

A 886 de PONS de ROCHELY - (Compléments aux N^{os} 26 et 31)

Designa le contrat de mariage de demoiselle Jehanne (de PONS) de BARD, soeur de noble homme Jacques de BARD, écuyer, seigneur dudit lieu et de LA GRANGE, paroisse de VERTOLAYE, et fille de Anna de PONS, avec noble homme Thomas de MORICAUD, écuyer, seigneur du BOURGNON, paroisse de TOURS, fils à feu Jehan de MORICAUD, écuyer, quand vivait de la paroisse de BEAUREGARD (l'Evêque) et de demoiselle Marguerite du BOUGNON, passé le 4 novembre 1541 par devant maître Pierre COLLANGE, en la justice de VERTOLAYE, en présence de nobles hommes Jehan PONS, sieur en partie du BOUSCHEI, et Jacques GUYNAND et M^e Guillaume DELESCURE, notaire-royal et praticien.

Jehanné de BARD fit son testament le 14 septembre 1557 dans la cuisine basse du lieu du BOURGNON et mourut sans postérité avant le 25 octobre 1558. Son mari se remaria dès 1558 à demoiselle Michelle du BUISSON, fille de noble homme Bertrand du BUISSON, écuyer, seigneur du lieu, paroisse de TOURS, et de demoiselle Dauphine de SAINT-HAON, d'où quatre enfants.

Charles MICOLON de GUERINÈS

A 934 FAY de la TOUR-MAUBOURG

Les renseignements publiés pages 73 et 74 n° 30 de "A MOI AUVERGNE !" sur l'illustre Maison de FAY - originaire et surtout répandue en VIVARAIS - et récoltés dans l'avion (loin des sources) paraissent un peu légers, pour ne pas dire en l'air !.

Nous renvoyons le lecteur aux nombreuses références données par Etienne Arnaud - n'y revenons pas - sur les non moins nombreuses branches de cette famille (plusieurs ont été omises : Gerlande, Saint - Quentin-l'Herm, Coisse....)

D'après Benoît d'Entrevaux et Chaix d'Est-Ange, les huit premiers degrés sont très incertains : si les personnages masculins ont bien existé, les parentés restent problématiques. Quant aux femmes, elles sont généralement ignorées. Enfin des homonymes ont été confondus.

Il semble cependant que Guillaume (degré IV) et Pierre (degré V) étaient frères (selon Potier de

Courcy). Au reste, Pons (degré III) était bien un proche parent de Pons (degré II), mais on n'en sait pas davantage.

De très nombreuses coquilles rendent la lecture de ces filiations très difficile.

Branche principale :

-degré IV : Anne de "BOTHENDE", lire BOTHEON ?

- " V : Jeanne "de COISSE", lire COISSE ?..on donne plutôt pour épouse à Guillaume de FAY, dit Jourdain, Seigneur de Chateuil, une Matheline de CLERIEUX, dame de la VOULTE. Quoiqu'il en soit, ce Guillaume n'eut qu'une fille : Philippe épouse d'Aymar de POITTIERS.

- degré XI : Elisabeth de "BROTTE", lire BRETTES

- " XV : Marie de "MONTMORENAV", lire MONTMORENCY

- " XVI : Marguerite de la "FARRE", lire FARE

- " XVII : Marie de "MEURS", lire MUAS

- " XVIII : "GUIGNAD" de St. Priest, lire GUIGNARD de S.T P.

Branche la Tour Maubourg

- degré X : "Raymond" de Fay, lire Reynaud ou Renaud

- " XIII: de DYS de MOUTPEYROUX", lire DIO de MONTPEYROUX.

Branche Solignac I :

- degré XX : " de TARDY MONTRANEL", lire MONTRAVEL

Branche Solignac II :

- degré XII : "et de la duchesse de TREMOUILLE", lire de la TREMOILLE

Branche Solignac III :

- degré XV : " Antoine de Chateuil, sgr. de "BROUN", lire BRON

Branche de VILLIERS

- degré XVIII : "François de L'ESTRANGE" lire Françoise de LESTRANGE.

A propos des FAÿ

Voici la filiation la plus sérieuse, à ma connaissance, que l'on peut donner des FAÿ avant 1400. Ces renseignements sont tirés de Benoit d'Entrevaux (Armorial du Vivarais), d'après les travaux de M. de Chazotte, Chaix d'Est. ANGE considérait que seule cette filiation avait été examinée avec soin sur actes. Potier de Courcy, JOURDA de Vaux, le Chesnaye Desbois donnent chacun leur version... fantaisiste; et bien d'autres, avec eux...

I Pons de FAÿ, chev., Sgr. de Chateuil x peu avant 1100 Agnès de Polignac, dame de Volhac, fille d'Armand, Vte de Polignac 1) Pierre, qui suit,

2) Pons, chev. d'où peut-être les Fay-Peyraud etc...?

II Pierre de FAÿ, chev. croisé, sgr. de Chateuil.

III François de FAÿ, chev., sgr. de Chateuil

x Raymonde de TOULOUSE, fille de Raymond de St. GILLES, Cte de Toulouse

IV Guillaume JOURDAIN de FAÿ, chev., sgr. de Chateuil, cité en 1156

x Matheline de CLERIEUX, dame de La VOULTE et PIERREGOURDE

V Philippa de FAÿ, dame de Chateuil

x Aymar de POITTIERS, chev., Cte de VALENTINOIS

On n'a pu relier avec certitude les FAÿ qui suivent avec ceux qui précèdent :

I Guillaume JOURDAIN de FAÿ, chev.

x Marie de BOTHEON, dame du dit lieu cités en

II Pierre de FAÿ, chev., sgr. de FAY-BOTHEON 1296

Voici maintenant, celle qui fit souche. Hypothèse sérieuse mais non prouvée.

I Pons de FAY, chev., sgr. de Fay (peut-être petit-fils de Pons qui épouse Agnès de Polignac, et fils de Pons...)
x vers 1170 à Gerentonne, dame de VERTAISON

II Gérenton de FAÿ, chev., sgr. de BRION ° 1185

x 1210 Aigline de LA MASTRE, fille de Guillaume, chev., sgr. du dit-lieu

1) Pons de FAÿ-CHATEUIL, chev., sire de BRION, auteur des Chateuil - Bonneville

2) Eustache de FAÿ, chev., sgr. de La MASTRE

? 3) Arthaud de FAY, chev., qui suit

III Arthaud de FAY, chev., se fixe dans la région du Rhône

x vers 1250 à Isabeau de LOSTANGE

1) Arnaud de FAY, chev., sgr. d'ETABLE, dit LE BORGNE

2) Eustache, qui suit

3) Pons de FAY, chev., sgr. de DEVESSET

IV Eustache de FAY, chev., cité en 1309 x ... vers 1280 N...

V Renaud de FAY, chev.

x 3.IV.1323 Reynaude (de) BOUCHARD, soeur de Jean BOUCHARD

1) Guillaume de FAY, dit coquard, bailli royal du Velay Forez et Vivarais + 1391

x 1356 Garine TRUCHET de LOIGNAC auteur des FAY - PEYRAUD

2) Renaud de FAY, dit TROUILLARD (?)

x 1360 Marie de St. QUENTIN L'HERM, fille d'Aymar auteur des FAY-MAUBOURG etc...

Guy de BRONAC

NDLR Rien ne prouve rigoureusement que ces deux derniers personnages soient frères, simple probabilité vraisemblable

M.T.E.

A 969 BEAUMONT (Belgique)

Monsieur Hubert HANSAY nous a transmis copies de divers articles dont nous extrayons les éléments ci-après

" A vrai dire, et c'est dommage, l'époque de Charles-Quint nous est assez mal connue. On sait cependant qu'accompagné de son fils Philippe, cet empereur passa par notre ville et qu'il y fut reçu de brillante façon. Mais dans quel état trouva-t-il la cité? On ne possède guère de données à ce sujet. C'est d'autant plus regrettable qu'il s'agit sans doute d'une période d'évolution profonde. Quoi qu'il en soit, c'est en 1549, lors de cette impériale visite, qu'une légende apocryphe a placé l'histoire, peu vraisemblable mais curieuse, des trois Auvergnats."

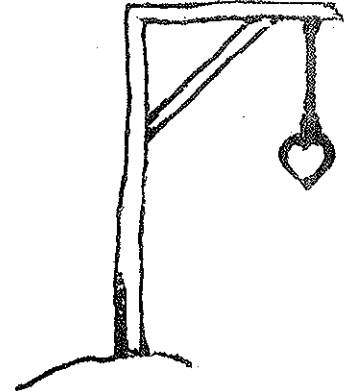

C. DUMONT

Collaboratrice Scientifique aux archives de l'État

La cavalcade de Beaumont. - Ville de Beaumont, ville de malheur, arrivés à midi, pendus à une heure. Tel est le vieux dicton que rappellera, dimanche 29 avril 1883, la cavalcade historique Beaumont : Charles-Quint et les trois Auvergnats.

Les annales du Hainaut, par Vinchant, rapportent de la manière suivante le voyage de l'empereur Charles-Quint et de son fils Philippe II dans une partie du pays en 1549.

"L'Empereur Charles appela d'Espagne son fils pour le faire reconnoître par le pays son héritier et le conduisit lui même par les provinces et villes ; le quinzième d'aoust, ils allèrent de compagnie de Cambrai à Bouchain et de là à Valenciennes où il furent reçus avec festes et appareils ; et puis vinrent au Quesnoy, Landrecies, Avesnes, Chimay, Mariembourg, Beaumont, d'où il tirèrent sur Binch, où la reine Marie, gouvernante, tenait sa Cour, laquelle les reçut et traicta eves Magnificence royale l'espace de huit jours, après lesquels ils allèrent à Mons et y fut reçus des bourgeois avec toutes les solennités possibles et retournèrent ensuite à Bruxelles."

Charles-Quint, désirant arriver incognito au château de Beaumont, résidence du duc de Croy, avait devancé ses gens et s'acheminait pédestrement vers la ville, lorsqu'il fut rencontré par trois Auvergnats qui l'obligèrent à porter leur hotte. Aux portes de la ville, ils refusèrent de lui payer son salaire; l'empereur se fit reconnaître et ordonna leur arrestation. Ils furent jugés et pendus sur la même heure.

R. BOUVIGNE

D'une documentation provenant d'un programme de festivités folkloriques de la ville de Beaumont, on peut extraire les passages suivants :

[...] Il faut savoir encore qu'en 1453, Philippe le Bon, comte de Hainaut, avait engagé la terre de Beaumont à Antoine de Croÿ. En 1519, Charles Quint devait transformer "l'engagère" en possession définitive et ériger la seigneurie en comté. A vrai dire, et c'est dommage, l'époque de Charles Quint nous est assez mal connue. On sait cependant qu'accompagné de son fils Philippe, cet empereur passa dans notre ville et qu'il y fut reçu de brillante façon. C'est d'autant plus regrettable qu'il s'agit sans doute d'une période d'évolution profonde. Quoi qu'il en soit, c'est en 1549, lors de cette impériale visite, qu'une légende apocryphe a placé l'histoire, peu vraisemblable mais curieuse, des trois Auvergnats. [...] L'histoire raconte que Charles Quint visitant ses Etats vint à Beaumont vers le mois de Juillet 1549.

L'empereur avait coutume de se promener le plus souvent seul le matin; c'est là le point de départ de la légende de la ville, qui assure que trois Auvergnats, rôdeurs de grands chemins, apercevant un homme isolé, sur la grand-route, sommèrent celui-ci, après l'avoir roué de coups, de porter leurs charges. Charles Quint, forcé d'obtempérer à leurs injonctions arriva à la porte de la ville, escorté de trois chemineaux.

La garde vigilante, toujours en armes, et dénommée par l'histoire "les hommes de fer", obéissant à un geste de l'empereur, cueillit le trio et le conduisit devant les notables de la ville, réunis en tribunal.

Le jugement fut rendu séance tenante. Convaincus de crime de lèse-majesté, les trois hommes s'entendirent immédiatement condamnés à mort et furent conduits sous bonne escorte à la potence, après avoir

été promenés pendant une heure sous la risée du peuple, acclamant son souverain et amusé par les bouffonneries du "fou du roy" chargé de consoler les derniers instants des condamnés.

C'est au moment de la pendaison que l'un d'eux fit entendre les mots fameux qui restent de nos jours encore la devise de la ville :

Villes de Beaumont, ville de malheur,

Arrivés à midi, pendus à une heure.

A 1001 POINSON

à Vernet la Varenne.

+ 8.01.1819 Jeanne POINSON (épouse de Guillaume VERNET

à Champelières

x 6.11.1844 Marie POINSON x Barthélemy CHELLES

x 1.10.1850 Antoinette POINSON x Pierre CHELLES

à StFérréol des Cotes

x 2.06.1829 Marie POINSON x Damien BEAUFOCHIER

Yves GLADEL

A 1007 VEDRINE

Rencontré : Jean VEDRAINE, des Sollélis (63 Marat) + ap. 14/2/1763 x Pironne MAYET, dont :

- 1) Jeanne V. ° ca 1741, des Sollélis x 63 Vertolaye 14/2/1763 André BOUCHET, fs de François et de Marie COSTE, d'où postérité.

- 2) Pierre V., présent au mariage de sa soeur.

Pierre L. POUZET

A 1034 BEAUVERGER - MONTGON (Messire Philibert de)

Voici, à tout hasard, en souhaitant qu'ils soient utiles, quelques renseignements puisés dans l'un des ouvrages de TARDIEU (J'avoue ne plus me souvenir lequel) :

Les de CORDEBOEUF

De BEAUVERGER de MONTGON, Marquis de MONTGON, Seigneur de BEAUVERGER, COREN (15), MENTIÈRES (15), TALIZAT (15), BROMONT, MATOUX, AUBUSSON (23), BOISSONNELLES, LA MOTHE-MERENCHAL (MÉRINCHAL (23), de la SOUCHÈRE, du MONTEIL, etc...

Noblesse de haute chevalerie, l'une des plus marquantes et des mieux alliées de l'Auvergne, elle a pris son nom patronymique, celui de CORDEBOEUF, d'un fief situé commune de PARAY, près de SAINT POURCAIN (03). Cette famille compte 4 chanoines, comte de BRIOUDE (1618 à 1708), 4 chevaliers de MALTE (1587 à 1684).

Armes : Ecartelé aux 1 et 4 d'or à trois fasces de sable, aux 2 et 3 échiquetés d'argent et d'azur, au chef de gueule qui est de LÉOTOING - MONTGON sur le tout contre écartelé en sautoir d'hermine et d'argent qui est de CORDEBOEUF".

Premiers personnages connus

Eustache de CORDEBOEUF, chevalier banneret commandait 7 chevaliers et plusieurs écuyers en 1317.

Guillaume (dit : Raymond) de CORDEBOEUF, chevalier, Bailli des montagnes d'Auvergne.

Merlin de CORDEBOEUF, capitaine de la ville de GANNAT (03) (1466). Il gagna la confiance, du Roi LOUIS XI qui le chargea d'acheter tous les daims et cerfs qu'il trouverait pour en peupler le parc d'AMBOISE (1468).

Filiation suivie

1-Bénigne de CORDEBOEUF, officier dans la compagnie d'Ordonnance du Maréchal de TAVANNES, blessé à CARIGNAN en Piémont x : Louise de LÉOTOING de MONTGON. Dont, au moins, 1 enfant :

- 2) Pierre, qui suit.

2-Pierre de CORDEBOEUF, homme de confiance des Rois HENRI IV et LOUIS XIII, recût, en 1578, de son grand-oncle maternel, Jacques de LÉOTOING les nom et armes de cette famille que ses descendants ont toujours porté depuis - X - Dont, au moins, 2 enfants :

- 3a) Pierre, seigneur de VERNIÈRE, CHAMBAUD, VÉDRINES. Obtint en 1668, maintenue de Noblesse Par l'Intendant du LANGUEDOC - X 1644 : Ysabeau de la TOUR DE GOUVERNET - P.

- 3b) Jean, François, qui suit.

3b-Jean, François LÉOTOING de MONTGON (ex : de CORDEBOEUF) - X 1635 : Jacqueline de PLANTADIS. Dont au moins, 2 enfants :

- 4ba) N... (fils), qui suit.

- 4bb) Alexandre, qui suit.

4ba-N... LÉOTOING de MONTGON - X : Edmée de SARRE. Dont, au moins, 3 enfants :

5baa) Jean, François.

5bab) Philippe, Gilbert, gouverneur d'OLÉRON, Maréchal de Camp, 1724.

5bac) Marguerite - X : Louis de LESTRANGE, Seigneur de LEYRET - P.I. - Famille de LESTRANGE

4bb-Alexandre LÉOTOING de MONTGON - X . Dont, au moins, 1 enfant :

5bb) N... (fille) - X : Gaspard de BOSREDON, Marquis de LIGNY - P.I. - Famille de BOSREDON

Représentants à la fin du 19^{ème} siècle.

1-Adhémar, Marquis de CORDEBOEUF de BEAUVERGER de PONTGON - X : Demoiselle d'ANGOT - + 26.12.1883.
Dont 3 enfants :

2a) Alphonse, Jean, François, Caesar - °1838. Sous Lieutenant au 3^{ème} Dragon - P.I.

2b) Amédée (fille) - P.I.

2c) N... (fille) - + après son mari - X : TASSIN de MONTAIGUI. P.C. - Famille TASSIN de MONTAIGUI.

De plus, toujours sur la même famille, un autre renseignement :
Je descends, moi-même, des CORDEBOEUF de BEAUVERGER, par les femmes, l'une d'elles, donc, une arrière... grand-mère : Marguerite de CORDEBOEUF de BEAUVERGER. Fille de Robert, chevalier, seigneur de CORDEBOEUF. Et de Françoise de LA GARDE, Dame de la MALLERÉE - X (cm. 3.4.1541) : un arrière... grand-père : Sébastien de CHATEAU BODEAU - Ecuyer, Baron de CHAUX, seigneur comte de CHATEAU BODEAU (23) (en partie), MALLERET (23), SAINT-FARGEOL(23), QUINSSAINES(03), SEYSSET, LAVOIX, etc..., chevalier de l'Ordre du Roi en 1561, lieutenant de la compagnie des Ordonnances de Monsieur de LIGNIÈRES(1567) - ° c.a. 1510 - + 15.4.1568. Il était le fils de Gilbert... mêmes titres... et de Catherine de MALLERET, Dame de MALLERET - Fille de François et de Marie de MONTAIGNAC.

Sources : Fonds des Gozys - A.D. Moulins (03).

A 1049 DISSARD (63)

François PIERRA

* Le chanoine DISSARD a publié un ouvrage sur la famille DISSARD mais cet ouvrage est quelque peu contesté.

* J'ai moi même étudié la famille DISSARD sur BROUSSE et AUZELLEZ

Brigitte LEROY

A 1116 D'ALBOIS

Coïncidences ? . Antoine D'ALBOY de PEYRELADE épouse en 1621 Françoise de SEVERAC des Molinières.
. Louise D'ALBOY de PEYRELADE abbesse de l'Arpajonie de Millau de 1694 à 1710.
(de BARRAU III 273)

B. CHEVY

A 1134 de DIENNE :

BOUILLET n'est pas très explicite mais on peut penser que Jean II de D. x ct 17.11.1563 Anne de ROUFFIGNAC est le fils de François 1er, sgr. de D. x 4.8.1538 Françoise d'AUBUSSON. (BOUILLET 345 et suivantes (réédition)).

Pascal CEDAN

A 1134 QUARTIERS DE GABRIELLE DE DIENNE d'après La CHESNAYE des BOIS, VI, 875

I - 1) Gabrielle de DIENNE x 11.12.1592 J. Claude de MONTBOISSIER - B.C.

II - 2) Jean II de DIENNE + 1579

3) x 17.11.1563 Anne de ROFFIGNAC

III - 4) François I Sr de DIENNE, du CHEYLARD, Lieut. Gal, Bailly de Hte Auvergne + 1560

5) x 4.8.1538 Françoise d'AUBUSSON de La FEUILLADE + 1567

6) François de ROFFIGNAC, S. de COUSAGES, CHAVANHAC en Limousin

7) x Gabrielle de LAUZIERES de THEMINES

IV - 8) Jean I S de DIENNE, du CHEYLARD

9) x 11.6.1521 Hélène de CHABANNES-CURTON

10) Jean I d'AUBUSSON, S. de La FEUILLADE, VILLEDIEU, GENCIEUX + 1551

11) x 1506 Jeanne De de VOUHET

12) Guy de ROFFIGNAC, S de COUSAGES, CHAVANHAC, PEYRE,

13) x 1505 Marguerite de MAUMONT - FROMENTAL

14) Louis de LAUZIERES, S. de THEMINES, Mal de France, T. 1558

15) x Madeleine de BLANQUEFORT-ROQUEFEUIL

- V - 16) Guyot II S de DIENNE, du CHEYLARD, + 1516
 17) x 14.10.1481 Françoise de SENERET
 18) Jean de CHABANNES, B. de CURTON, ROCHEFORT, AURIERE, MADIC, STANGEAU, SAIGNES + 1532
 19) x 1497 Françoise de BLANCHEFORT, De de BOISLAMY, NOZEROLLES
 20) Louis d'AUBUSSON, Sr de la FEUILLADE en 1440-1486
 21) x 1473 Catherine de ROCHECHOUART de BOURDES
 22) Jean, Sr de VOUHET
 23) x Jeanne de La VILLE-sur-ILLON
 24) Jean de ROFFIGNAC, S de COUSAGES, CHAVAHAC
 25) x Jeanne De de CAMPNHAC
 26) Gilles Sr. de MAUMONT, FROMENTAL, St. QUENTIN, VILLARS,
 27) x 1477 Françoise de CULANT
 28) Guillaume de LAUZIERES, Sr de THEMINES CEIRAS, ESPARDAILLAC, T.1504
 29) x 1487 Souveraine d'HEBRARD de St SULPICE
 30) Béranger de BLANQUEFORT, Bon de ROQUEFEUIL
 31) x 1477 Anne de GUERIN de TOURNEL
- VI - 32) Guyot II Sr de DIENNE
 33) x 1441 Françoise de TOURNON
- ...
- 36) Gilbert de CHABANNES, Bn de CURTON, AURIERE, MADIS, ROCHEFORT, + 1493
 37) x 11.6.1469 Françoise de La TOUR d'Auvergne, De de SAIGNES, SAUBAT, La ROCHE
 38) Antoine de BLANCHEFORT, S de BOISLAMY, NOZEROLLES
 39) x Jeanne-Gabrielle de LAIRE
 40) Guillaume d'AUBUSSON, S de FEUILLADE, FAUX, + 1473
 41) x 1420 Marguerite HELIE de VILLAC
 42) Geoffroy de ROCHECHOUART, S de BOURDES, YVOI T. 1462
 43) x Isabeau de BRACHET, De de CHARROUX, FONTMOREAU + 1473
- ...
- 52) Bertrand III, S de MAUMONT, FROMENTAL, St. QUENTIN, St. LEGER, MAGNAC, BRIDIERS
 53) x Jeanne de La ROCHE-CANILLAC
 54) Louis S de CULANT, St. DESIRE
 55) x 20.6.1468 Michelle de CHAUVIGNY de BLOT
 56) Déodat de LAUZIERES, S de THEMINES, PENNE, T 1477
 57) x 1452 Miracle de CARDAILLAC de VARAIRE
 58) Raymond II d'HEBRARD, S de St. SULPICE
 59) x 1.3.1456 Agnès d'ESTAING
 60) Jean, Bn de BLANQUEFORT, Bn de ROQUEFEUIL, T 1480
 61) x Isabeau de PEYRE
 62) Pierre GUERIN de CHATEAUNEUF, S de TOURNEL
 63) x Louise BASTET de CRUSSOL
- VII - 64) Louis I S de DIENNE, x 1) 1392 Gabrielle de LANGEAC - 2) 1403 Isabeau de de la TOUR
 65) x 3) 14.2.1412 Barane d'ESTAING, fille de Jean I + 1420 et d'Alix de PIERRE FORT
- ...
- 72) Jacques I de CHABANNES, Bn de CURTON, CHARLUS + 1453
 73) x 1435 Anne de LAVIEU de FOUGEROLLES
 74) Bertrand VII Bn de la TOUR d'Auvergne, + 1494
 75) x 1444 Louise de La TREMOILLE de BOUSSAC + 1474
 76) Guy III de BLANCHEFORT, S de BOISLAMY, NOZEROLLES, + 1460
 77) x 1446 Souveraine d'AUBUSSON de MONTEIL
- ...
- 80) Jean d'AUBUSSON, S de La BORNE, du MONTEIL + 1445
 81) x Guyonne de MONTERUC
 82) Gulfier HELIE, S de VILHAC, PUYSEGUIN, + 1496
 83) x Jeanne de ROFFIGNAC
 84) Jean de ROCHECHOUART, S de CHARROUX, BOURDES, JARS, YVOI, + 1484
 85) x Jeanne de CRAON
 86) Jean de BRACHET, S de PEYRUSSE, MONTAIGU, SALAGNAC
 87) x Marie de VENDOME, De de CHARROUX, FONTMOREAU
- ...
- 104) Nicolas S. de MAUMONT, Bn de FROMENTAL, St QUENTIN, St LEGER
 105) x 1415 Catherine d'AUBUSSON de la BORNE
 106) Léger de La ROCHE-CANILLAC
 107) x N... De de MAGNAC
 108) Charles I, S. de CULANT, CRESTE, CHATEAUNEUF, St DESIRE + 1460
 109) x Bellassez de SULLY, De de CLUYS

- 110) Hugues de CHAUVIGNY, S. de BLOT, VIVIER, SAGOULIN, MONTESPEDON
 111) x 27.2.1445 Catherine de LAFAYETTE
 112) Raymond III de LAUZIERES, S. de THEMINES, CARDAILLAC, T. 1451
 113) c Jeanne-Gaillarde de NOGARET-CAUVISSON de TRELANS
 114) Pns II de CARDAILLAC, S. de VARAIRE T. 1458
 115) x 1419 Miracle de SENARET
 116) Arnaud d'HEBRARD S. de St. SULPICE
 117) x Marguerite de La POPIE
 118) Begon, Vte d'ESTAING, CHEYLANE T. 1477
 119) x 1420 Marguerite de GOTH de LESTRANGE
 120) Antoine I Bn de BLANQUEFORT, Bn de ROQUEFEUIL T. 1417
 121) x 1405 Delphine d'ARPAJON
 122) Astorg Bn de PEYRE
 123) x 2) Louise de BIRON
 124) Arnaud GUERIN de CHATEAUNEUF, Bn de TOURNEL
 125) x Marquise de BEAUFORT-CANILLAC
 126) Géraud IV BASTET, S. de CRUSSOL, BEAUDINER, + 1441
 127) x 3) Alix de LASTIC

Je n'ai pas trouvé les ascendants de 17), 22), 23), 24), 25).

NDLR

Merci notre lecteur de cette longue réponse mais il a oublié (ou nous avons égaré) son nom.

A 1137 du FAUR(E)

Trouvé à ESBARRES (21) mariage le 21.11.1709. Messire Joseph de la CLEYE et Mademoiselle Radegonde Marie de BERBIS fille de Messire Benigne de BERBIS Baron d'ESBARRES Seigneur de BRI(O)N ! et de Madame Marguerite de FAURE de PIBRAC de MARIGNY.

Non signé ?

A 1150 MANDET

Je ne crois pas que les MANDET de Riom soient les mêmes que les MANDET de Cunlhat étudiés par Henry DONNEAUD et sans doute également par Thierry REMUZON. Sur les premiers, n'y-a-t-il pas quelque chose dans le fonds Imberdis (4J) des A.D. du Puy-de-Dôme ?

A signaler que le musée Mandet de Riom a été rénové et agrandi avec l'acquisition de l'hôtel Desaix qui lui était adjacent. Ce dernier fut acheté en 1963 par la municipalité à Mme de QUATREBARBES, nièce à la mode de Bretagne et héritière du dernier "baron" DECAIX (1874-1941) et abrite les magnifiques collections de Maître Richard.

Pascal CEDAN

NDLR - Les adhérents du C.G.H.A.V. qui participaient à la 7^e A.G. de RIOM purent admirer à loisir le Dimanche 9 Juin 1985 les richesses que renferme le Musée.

A 1152 MICHELIN (compléments aux n°31 et 32)

Nous remercions Monsieur Daniel DEGEORGES du dossier qu'il nous a fait parvenir concernant les MICHELIN.

En tant qu'ancien employé MICHELIN, il nous recommande la visite du conservatoire du PNEU MICHELIN, place des CARMES à Clermont Fd.

Il nous indique les différentes appellations de la société où nous retrouvons les différentes personnes constituant la généalogie des MICHELIN.

MM. ARISTIDE BARBIER et NICOLAS EDOUARD DAUBREE, avaient FONDE ensemble, à CLERMONT-FERRAND, EN 1832, des établissements pour la construction de machines agricoles et ultérieurement pour la fabrication du caoutchouc.

Par acte du 15 JUILLET 1863, les fondateurs de la maison constituent, sous la raison sociale, BARBIER D'AUBREE et Cie, UNE SOCIETE EN COMMANDITE PAR ACTIONS dont ils sont les gérants.

Cette Société a porté ensuite successivement les raisons sociales suivantes :

"E. DAUBREE et Cie" - "J.G. BIDEAU et Cie" - "MICHELIN et Cie" - "PUISEUX, BOULANGER et Cie" - "ROBERT PUISEUX et Cie" puis à repris depuis 1959, la raison sociale "MICHELIN et Cie". Elle a pris pour dénomination EN 1940, "MANUFACTURE DE CAOUTCHOUC MICHELIN", puis à partir du 5 DECEMBRE 1951, "COMPAGNIE GENERALE DES ETABLISSEMENTS MICHELIN".

Il nous est également communiqué un tableau complet des généalogies croisées des BARBIER, DAUBREE MICHELIN, que nous reproduisons ci après (bien que certain éléments soient peu lisibles après réduction).



BARBIER

marchands d'étoffes de soie de père en fils
entre l'église Saint-Eustache et la Fontaine des Innocents
au moins depuis l'avènement de Louis XIV

Jean-François (vers 1738)
marchand de soie, soucy, fournisseur de la cour de Louis XV.
Ep. Geneviève CAGNIARD, fille d'
un marchand de soie de la rue des Bourdonnais

Jean-Nicolas (1713)
Ep. Geneviève HOCHEREAU
Jacques (1732)
Ep. M. R. SAGNIER
Jean-Adrien (1755)
Ep. Geneviève DRENE
Geneviève (1760)
Ep. CH. TETARD
Adelaide TETARD (1781)
épouse en 1794

Emile
Henri-Adrien Alex
ARISTIDE (1800-1863)
Ep. Marie-Josephine TERZUOLO
Emilie (1827)
Addé (1839-1898)
Ep. Jacques MACH épouse en 1852

ANDRÉ (1851-1915)
Ep. Sophie WOLFF (vers 1850)
puis Jeanne WOLFF (vers 1850)

JEAN (1853)
Ep. Marguerite PUBIEUX (cour de R. PUISEUX)

MARCEL (1856-1945)
Ep. Marcel JEANSON
Suzanne

Philippe Jacques Jean-Pierre Marie-Thérèse (1829)
Ep. Guy de BERGUES
Patrice

Ep. Nicole BARDI

Ep. Jean-Luc Guy (1924)
Noel (1927)

Ep. Marguerite HENRIUX
niece de R. GUSSEA

Daniel Marc (1917)
Jean-Luc Guy (1924)
Noel (1927)

Ep. Charles CHARLIER (1915)
Ep. Marguerite HENRIUX
niece de R. GUSSEA

MICHELIN

des marchands, des peintres, des notaires
des fermiers-généralistes, descendants de
maîtres d'œuvre d'origine champenoise.

Louis (vers 1759)
notaire, conseiller du roi, écuyer.
Ep. Marie-Thérèse WATIAUX
fille d'un orfèvre de la cour de Lorraine.

Charles-Marie (1779)
André-François Denis-Jean (1783)
Ep. Annee CHAMBERY

Julius (1817-1870)

EDOUARD (1859-1940)
Ep. Marie-Thérèse WOLFF

ETIENNE (1898-1932)
Ep. Madeleine CALLES (1898-1946)

Geneviève (1926)
FRANÇOIS (1926)
Ep. Bernadette MONTAGNE

Geneviève (1926)
FRANÇOIS (1926)
Ep. Bernadette MONTAGNE

DAUBRÉE

des marchands, des négociants
alliés à des marchands et à des notaires
d'origine périgourdine et bourguignonne.

Louis (vers 1798)
Ep. Marie-Florence JOLLIOT

Jean-Baptiste (1761-1810)
Antoine-Colombe (1788)
Charles-Clément (1788)

EDOUARD Alfred Sr Léon Sr Elme (1797-1844)
Ep. Elizabeth FUCH BARREK

ERNEST (1839-1874)
Auguste (1834)

ABOLPHE (1844-1914)
Ep. Jeanne de St. MARTIN

ROBERT (1844-1914)
Ep. Rondeau

PIERRE (1908-1917)
Ep. Anna Emma NG VERU
Ep. Anna Emma NG VERU
Ep. Anna Emma NG VERU

Ep. Marie MONFAGNE
Ep. Marie MONFAGNE
Ep. Marie MONFAGNE

Ep. Marie MONFAGNE
Ep. Marie MONFAGNE
Ep. Marie MONFAGNE

Ep. Marie MONFAGNE
Ep. Marie MONFAGNE
Ep. Marie MONFAGNE

Ep. Marie MONFAGNE
Ep. Marie MONFAGNE
Ep. Marie MONFAGNE

Ep. Marie MONFAGNE
Ep. Marie MONFAGNE
Ep. Marie MONFAGNE

Ep. Marie MONFAGNE
Ep. Marie MONFAGNE
Ep. Marie MONFAGNE

Ep. Marie MONFAGNE
Ep. Marie MONFAGNE
Ep. Marie MONFAGNE

Ep. Marie MONFAGNE
Ep. Marie MONFAGNE
Ep. Marie MONFAGNE

Ep. Marie MONFAGNE
Ep. Marie MONFAGNE
Ep. Marie MONFAGNE

Ep. Marie MONFAGNE
Ep. Marie MONFAGNE
Ep. Marie MONFAGNE

A 1154 MONTELOY (63)

- 1 - Marie PONTOLLOY ° Sauvagnat Ste Marthe 23.12.1831 fille d'Annet(boulangier) et de Marguerite BOURDIN x Sauvagnat 2.10.1860 Jacques GROLIER(GROLET) ° Sauvagnat 24.9.1828 + 30.3.1912 (cultivateur fils d'Antoine et Françoise Hélias.
- 2 - Jeanne OLLIER fille de Jean et de ? CHOSSIDIÈRE x St Remy de Chagniat 29.1.1782 jean GROLET (GRELLET) ° SRC 14.2.1758 + 13.5.1836

Georges GROLET

A 1154 MONTELOY (63)

MONTELOY Antoine François, "chirurgien, maître en chirurgie, maire à AUZELLES(63), 4000 francs de revenus. Homme de moeurs irréprochables, dont les actions sont toujours conformes à ce que veulent les lois, considéré, prononcé contre la Révolution, attaché au gouvernement qui l'a terminée. Trois fils (22 ans, destiné à la chirurgie, 15 et 12 ans) et quatre filles (14,8,5, et 1 ans)(A.D. M 087, arrondissement d'AMBERT, statistique personnelle, 1810).

A propos d'AUZELLES, le baron de SASSELANGES, sous-préfet d'AMBERT, écrit, au 9 janvier 1816 : "Le maire de cette commune (M. MONTELOY Antoine) et son adjoint (M. DISSARD Pierre) sont de très honnêtes gens et pensent bien"(rapport conservé en A.D. M 087).

Né en 1760(si l'on en croit la liste des électeurs dressée pour les élections législatives du 5 juillet 1831, conservée en A.D. M 077).

Il était électeur censitaire dès 1815-1816(A.D. M 081. Il payait 435 F. 36 de contributions directes en 1821(M 052), puis 412 F. 46 en 1824 (contribution foncière : 387,13; contribution personnelle et mobilière : 9,98;portes et fenêtres: 3,18 et patentes : 12,17)(source : additions à la 1° liste supplémentaire des collèges électoraux, élections de 1824, A.D. M.052).

Sous la Monarchie de Juillet, le nom d'Antoine-François MONTELOY apparait dans les listes électorales de 1831,1836,1837,1839,1842, mais est absent de celles de 1834 et 1846.

Selon Georges BONNEFOY, MONTEFOY aurait été maire d'AUZELLES de 1809 à 1824.

Thierry REMUZON

A 1162 PRAX / SACRESTE

Notre collègue POUJOL étudie avec beaucoup d'érudition les familles SACRESTE et PRAX qui nous intéressent également, vous et moi.

Pour ma part, je descends de (N° SOSA 161) :

Jeanne SACRESTE : ° 5.2.1723 à LASCELLE x 1ères noces Jean François PRAX 9.7.1738 à MARMANHAC (consentement reçu en l'Eglise de GIRGOLS près de St. SERNIAT)
x 2èmes noces Jean PRAX 6.2.1758 à AURILLAC
C.M. CHABLAT (J'ai la copie), Nce à AURILLAC
N.B. Jean François et Jean étaient frères et :

Enfants de :

(N°320) - Jean I PRAX (Nommé consul à Aurillac le 30.9.1752)

(N°321) - Marguerite LAPARRA (originaire de JUSSAC)

Pour en revenir à Jeanne SACRESTE, qui n'est pas la même que celle qui épousa Jean-Louis VIC; mais lui est apparentée de façon certaine (1), elle était la fille de Pierre SACRESTE x Marie CAMBEFORT le 30.7.1720 à LASCELLE (Nos 322/323) (d'après les recherches du docteur POUJOL) et Pierre SACRESTE était "marchand à NOUVIALLES, paroisse de MARMANHAC". Ce dernier couple eut de nombreux enfants dont trois "Jeanne", à savoir :

- la précédente ° 5.2.1722 à LASCELLE

- Autre Jeanne ° 15.2.1731 à "

- " " ° 20.4.1734 à MARMANHAC

(1) N.B. "Jean-Louis VIC, Maître en chirurgie, habitant du lieu de Saint-Mamet" est témoin au mariage de : (° AURILLAC 30.4.1759) Jean III PRAX avec Geneviève BESSE (° AURILLAC 30.6.1766) célébré le 20.12.1785 à AURILLAC contrat de mariage CHABLAT, Nce à Aurillac (Jean III PRAX était le fils de Jean II et de Jeanne SACRESTE)

En réponse à votre question concernant le mariage VIC/SACRESTE, le contrat a probablement (?) été dressé par CHABLAT Nce à Aurillac

N.B. Je renouvelle mes questions 850 et 888 (S. POUJOL a répondu à partir de la seconde) MERCI

Jean JACQUOT d'ANTHONY

A 1162 PRAX / SACRESTE

- 1 - Jeanne SACRESTE fille de Pierre et de Marie CAMBEFORT est peut-être née le 10.02.1731 à LASCELLE ou le 20.4.1734 à MARMANHAC. L'une ou l'autre serait devenue l'épouse de Jean-Louis VIC.
- 2 - L'épouse de Jean-François PRAX, autre Jeanne SACRESTE est née le 5.2.1722 à LASCELLE, village du MOUSSET, de Pierre et Marie CAMBEFORT. x 9.7.1738 à J.F. PRAX de St. CERNIN à MARMANHAC.

3 - Pierre SACRESTE est fille d'Antoine et de Marguerite SACRESTE du village de NOUVIALLE
Marie Cambefort est d'Aurillac probablement de Jean et Jeanne de LARMANDIE.

4 - Le notaire de MARMANHAC était alors M^e BASTID, mais la plupart des actes soit perdus.
S. PUJOL

A 1166 RUSSIAS (compléments au N°32)

- 1 - Antoine RUSSIAS ° St Gervais s/Meymont 17.9.1777 x St. Gervais 24.11.1818(était veuf) avec Marie GROLET ° St Gervais 23.10.1779 (veuve) + 29.3.1846
- 2 - Jacqueline RUSSIAS ° Ceilloux 3.8.1744 x 2e Ceilloux 4.11.1811 avec Annet GROLET ° Ceilloux 31.8.1755(veuf)
- 3 - Antoinette RUSSIAS x St. Etienne (Loire) Pierre GROLET ° St Armand Roche Savine 9.1.1837
- 4 - Annet RUSSIAS ° Vollre Ville 16.7.1846 (fils de Claude et Marie PIERREGROSSE + Vollre Ville) x
1er N Marguerite CHOUVEL + Aubusson
2ème N Vollre Ville 22.9.1888 Marie Joséphine GROLET ° V.V. 8.8.1857
- 5 - François RUSSIAS x ? Marie Madeleine GROLET ° Chapelle Agnon (Tussigères) 16.5.1869
- 6 - François RUSSIAS x Marat 19.1.1895 Jeanne Marie GROLET ° Domaize 15.4.1871
Georges GROLET

A 1183 CASSAGNE de BEAUFORT de MIRAMON

Selon les Ex-libris anonymes par QUANTIN. : Auvergne Ecartelé : aux 1 et 4 d'azur au lion d'or, armé et lampassé de gueules; à la cotice du même brochante sur le tout(Cassagnes) aux 2 et 3 de gueules au lion d'hermine, armé et lampassé et couronné d'or. Cimier : un lion issant. Suppl. II; Arm. Gén. Rietstap).

COMBETTES de LABOURELLE; suppl. VIII (Guyenne).

Bandé d'or et de gueules ; au chef d'azur, chargé d'une larve renversée entre deux croissants d'argent (XVII^e siècle) selon l'Archives de M. F. BOUIRE de MONIER au château de Beauvallon à Beaupuy.

Quant à ROLLAND : les suppléments de l'Armorial Général de Rietstap sont pleins d'informations sur cette famille dont les membres V. et son fils HV ROLLAND ont (depuis) 1904 composé le Supplément à cet Armorial de Jean Baptiste RIETSTAP (né Rotterdam 12.5.1828; décédé La Haye 24.12.1891)

Il n'est pas étonnant que dans tous les 8 Tomes de ces suppléments on trouve des informations sur leur propre famille. Il y a des branches de : Languedoc (Antoine Sgr. de Herbiers; chev. de Saint-Michel; prévôt général des Maréchaux de France en Languedoc. Tome I); de Provence/Paris à partir de 1490 (Laurent) jusqu'au Alfred (architecte) 1879. (Tome III). de Provence Tome IV : Laurent. Lieutenant du Bailly de Dauphin (1521) jusqu'à Henri (né 1887) Chev. Lég. d'Honn./Croix de Guerre française et roumaine etc.etc.)

ROLLAND de Lorraine/du Comtat-Venaissin/Versailles/Anjou etc.

Même en cas que toutes ces informations ne répondent pas exactement les questions de M. de CARRERE, je donne à fins utiles l'adresse de M.H.V. ROLLAND qui demeurait en 1969 à Saint-Remy-de-Provence et qui sans doute dispose d'informations en plus.

Charles de JONG Van HOEVEN

CASSAGNE de BEAUFORT de MIRAMON

Jean Gaspard marquis de Miramon né en 1730 épouse en 1763 Marie-Anne de Bardouin de Lansac fille de Marie de Mont de Peyre de Montarnol. Tous les deux après l'émigration meurent à Aurillac vers 1812. Ce Marquis de Miramon fils d'Alexandre Emmanuel de M. et de M^{lle} de La Tour du Pui Gouvernet, avait (sauf erreur dans notre généalogie pourtant connue de famille) 3 soeurs:

La première : religieuse à Aurillac

La seconde : Charlotte Flacré devenue en 1758 M^{me} de Clermont-Tourleboeuf

La troisième : Jeanne-Camille épouse Bellegard de Lanpled de St. Paul de Ceyle
dont 1 fille morte sans alliance

Je ne vois donc aucune allusion aux familles de Molland de Saget, de Cambolas

Jean de MIRAMON - PESTEIL

NDLR - merci de bien vouloir mettre les noms en MAJUSCULES !

A 1185 ENGLES (43)

Le nom ENGLES est une francisation phonétique du mot ANGLAIS.(ANGLES) et c'est pourquoi il est très bien possible que votre nom de famille se base sur un ancêtre venu d'Angleterre.

Les "ANGELEN" étaient une tribu de Slesvig (Allemagne) immigrée en Angleterre (terre des Angelen!) avec les SAXONS.

Après la christianisation de l'Europe on a lié le mot ANGELEN avec ENGELEN (Anges) et chez nous en Hollande on a le prénom masculin ENGEL et l'Angleterre en Hollandais est Engeland.

Mais tous ces mots n'ont rien à faire avec des anges comme d'êtres spirituels.

Charles de JONG van HOEVEN

A 1192 JALADON

Pas une réponse exacte à la question posée mais à toutes fins utiles je signale que dans l'Etat Présent de la Noblesse Française (1873) on trouve :

sous FOURNIER : 8e. FOURNIER de SARLOVEZ, au château de Saint-Jean, par Nérès (Allier).

Armes : d'azur, à deux chevrons d'argent accompagné en pointe d'une étoile d'or; au chef du même, chargé de deux roses de gueules.

Charles de JONG van HOEVEN

A 1201 TOUTTEE

- 1 Pauline TOUTTEE
 - 2 Annet Amable TOUTTEE (1776-1840) conseiller à la cour de Riom anobli en 1817 x 6.4.1807 à CULHAT(63)
 - 3 Marguerite FAVARD d'ALBINE (° 29 mars 1792 à CULHAT)
 - 4 Jacques TOUTTEE, (1745-1815) avocat, subdélégué de l'intendant de Riom conseiller général, x 26.10.1772 à Riom
 - 5 Amable TALLON
 - 6 Claude Amable FAVARD, juris conseille, maire de CULHAT x 13 octobre 1787
 - 7 Catherine GARNIER ° THIERS le 2.5.1766
 - 8 Amable Bénigne TOUTTEE avocat x 13.9.1735 Riom
 - 9 Marie SUDRE
 - 10 Taurin TALLON négociant x 8.7.1748 à Riom
 - 11 François NEUVEGLISE
 - 12 Claude FAVARD bailli de St. Cirgue x 29.3.1740 Riom
 - 13 Amable DALBINE
 - 14 Guillaume GARNIER greffier en chef à l'élection à Riom x 16.2.1762 à THIERS
 - 15 Gabrielle CLEMENSON
 - 16 Guillaume TOUTTEE avocat en parlement x 14.4.1711 Riom
 - 17 Anne Péronnelle MAUBET
 - 18 Nicolas SUDRE , marchand x 11.9.1708 Riom
 - 19 Elisabeth DELALMUDE
 - 20 François TALLON, marchand épiciier, échevin d'honneur à Riom x 1.9.1716 Riom
 - 21 Catherine AYMARD
 - 22 Pierre NEUVEGLISE procureur en la Sénéchaussée x 11.8.1718 à Riom
 - 23 Anne FAURE
 - 24 Jean FAVARD bailli de St Cirgue x 1702
 - 25 Françoise FUCHET + 7.10.1729 à St. Cisgue
 - 26 Pasquet Amable DALBINE, juge, garde de la monerie , procureur présidial
 - 27 Claudine VISSAC
 - 28 Jean Baptiste GARNIER docteur en médecine à THIERS x 15.1.1724 Riom
 - 29 Elisabeth DALBINE
 - 30 Jean CLEMENSON, sieur de la CONQUILLE négociant à THIERS
 - 31 Madelaine AUDEMBRON
- Guillaume TOUTTEE (N°14) était fils de Blain TOUTTEE et de Gabrielle BEGON apparentée à Blaire PASCAL)
- Pauline TOUTTEE avait comme frères et soeurs
- 1) Claude Amable Augustin 1803-1884 x 1841 a S. Claire CONTE du BEYSSAC
 - 2) Clémence Marguerite (1812-1863) x Nicolas Eugène Adolphe GUIBERT de PALISSEME.
 - 3) Joseph Bemigre Amable 1816-1833 x pc 9.9.1845 Claire TRIOZON (DP)

F. de ROQUEFEUIL

A 1212 BERAUD (Auvergne)

D'après une note annexée à la lettre de M. de JENLIS, 22, rue Pottier 78150. Le CHESNAYE, en date du 13 Juin 1974, et d'après mes propres recherches aux Archives de la ville de St. FLOUR, le puis apporter un modeste élément de réponse.

Charles BERAUD, fils de Jean, et de Madeleine de TRAVERSE, ép. p.c. du 1er Décembre 1706 Elisabeth ALBOY, fille de Jean, et de Marie BERTRAND, décédés.

Charles BERAUD fut nommé maire de St. FLOUR en 1707, âgé de 44 ans. Il fut tué au cours d'une émeute qui eut lieu à St. FLOUR le 15 Septembre 1709 (V. Revue de la Haute-Auvergne : "Les maires de St. FLOUR", 1906, p. 233-236, par L. Bélard).

Sa veuve s'est remariée p.c. du 4 ou 6 Janvier 1715 à Mathieu-Innocent de PONSONAILLES de GRIZOLS, sgr de CHASSAN. Elle était héritière de Pierre ALBOY, curé de la paroisse de St. Michel, à Bordeaux, qui avait testé lui-même l'oncle d'Elisabeth. Rien, dans ces documents, ne permet de conclure qu'elle ait eu un enfant de son premier mariage. Du second mariage, elle a eu un fils au moins, dont je descends. J'ai recueilli ces indications à l'occasion d'une recherche de quartiers, qui ne m'amenaient pas à étudier les BERAUD. Je ne sais donc rien au-delà de ce qui est rapporté plus haut.

Guy de LONGEVIALLE

BERAUD

Une piste peut-être : les BERAUD de COURPIERES ou les B. de SERVISSAS. cf. ouvrages de JOURDA de VAUX : "nobiliaire du Velay" - "château de Hte Loire".

Xavier LOCHMANN

A 1240 FRETAT

- 1 - Marguerite de F. (Gabrielle selon le Cel de BELLAIGUES) b. 21.10.1589 x p.c. du 6.4.1620 Gaspard CHABRON
- 2 - André de F., écuyer, sgr. de la Deyte, Dr. en Droit. Lieutenant particulier en la Sénéchaussée et Siège présidial d'Auvergne à Riom. x 29.1.1579 Jeanne du FLOQUET
- 4 - Pierre de F., écuyer, sgr. de la Deyte. marchand de chomelix en 1533. Pdt. en l'élection de Basse Auvergne. Anobli par Henri III le 5.11.1576 x Miracle de LACOUR.
- 8 - André de F., sgr. de Fournac, notaire royal à CHOMELIX. x Angélique de FAYE d'EPOISSES avt. 1515 (1er lit).
- 16 - Pierre de F., sieur de Fournac, bgeois de CHOMELIX, Me d'Hôtel du duc d'Anjou (1478) vivant en 1511.
x 1 - Claude MOZAC // laquelle mère d'André ?
x 2 - Gabrielle PONS //
- 32 - Pierre de F., sgr de Fournac, bgeois de Chomélix, banquier et marchand, vivant en 1455.
- 64 - Guillaume de F. vivant 1404 x Alex ABON.
- 128 - Guillaume de F. x Isabelle PASCAYRON, vivants en 1383.

Source : Cel de BELLAIGUES A.N. 467 Mi.

Xavier LOCHMANN

A 1257 MOZAC

- 1 - Françoise de MOZAC
- 2 - François MOZAC, sgr. du CHIER et de BOISSIERES, vivant en 1560 et 1599
- 3 - x vers 1560 Marie BOUTAUD du PINET
- 4 - Pierre MOZAC, sgr. du CHIER et casgr de SAILHANS
- 5 - x Antonia GRELLET (cf. A. BOUDON Généalogie de la Maison GRELLET de la DEYTE et J. VILLAIN, " la France Moderne ".)
- 8 - Antoine MOZAC, ° vers 1480 + 1568
- 9 - Anne du CHIER de PLESSAC
- 16 - Géraud MOZAC, capitaine de la Porte de Monsieur à Allègre 1460 - 1529
- 17 - Madeleine de SAILHANS.
- 32 - François-Claude MOZAC, bourgeois d'ALLEGRE
- 33 - Jeanne ALIGIER

Sources : Jourda de Vaux - "Nobiliaire du Velay" Fonds Imberdis - A.D. du Puyde Dôme.

N.B. : on peut remonter assez facilement les quartiers BOUTAUD et GRELLET avec les ouvrages cités, tous compléments sur les quartiers du CHIER, SAILHANS et ALIGIER seraient les bienvenus.

Xavier LOCHMANN

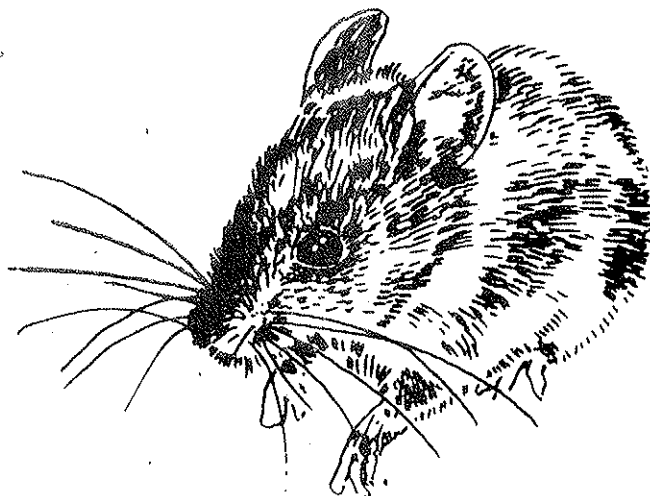

*** NOS JOIES**

- Alain et Marie-Laure GUILLOT-MARCLAND (adh.n°454) nous font part avec Edouard de la naissance le 15 Juillet à Thiers(63) d'Eléonore. Avec nos très vives félicitations aux heureux parents et au petit frère !
- M. et Mme. Jean-Guy MICOLON de GUERINES(adh.,n°157) nous font part du prochain mariage le 28 Septembre à CHAMALIERES(63) de leur fils BERTRAND avec Mademoiselle Claire CHASSAGNETTE.
- Madame Henri ALIZARD, mère de notre dévouée Secrétaire Générale Madame Brigitte ALIZARD(n°743), nous rend compte du mariage le 14 Septembre en la Cathédrale ND du Puy de son fils Jean avec Mademoiselle Ghislaine BROLLES.

Avec tous nos voeux de bonheur aux jeunes mariés

*** NOS PEINES**

Plusieurs pertes cruelles viennent frapper le monde généalogique en général de notre Cercle en particulier :

- Monsieur le Duc de la FORCE qui fut un des artisans majeurs de la renaissance de la généalogie en France dans les années 1960. Il fut un des fondateurs de la Fédération des Sociétés Françaises de Généalogie, d'Héraldique et de Sigillographie(FSFGHS) et en était jusqu'à sa récente disparition en Suisse où il résidait un des deux Présidents d'Honneur.
 - En Août 1985 la Baronne Edouard de NERVO, née Jacqueline de COURCEL, épouse de l'autre Président d'Honneur de la FSFGHS, le Baron Edouard de NERVO qui fut également le Président Fondateur du Centre généalogique de PARIS. Nous lui adressons tout spécialement nos pensées les plus émues pour cette perte cruelle.
 - Le 6 Août 1985 à VIC-le-COMTE(63) et dans sa 77^e année de M. GASTON SAFFROY dont la contribution à la connaissance des sources généalogiques n'est plus à démontrer tant l'importance de ses travaux et de ses Guides bibliographiques fut essentielle pour les progrès de notre discipline. M. Gaston SAFFROY avait été adhérent du C.G.H.A.V. sous le n°105.
 - Le 28 Juillet 1985, dans sa 86^e année, du Comte Maxime de la ROCHETTE de ROCHEGONDE(n°59), un de nos plus anciens et plus fidèles adhérents. Cette disparition nous affecte beaucoup car le Comte de la ROCHETTE de ROCHEGONDE était un des éléments les plus actifs de la rubrique "Questions/Réponses" qu'il alimentait très fréquemment.
- Ces pertes vont être particulièrement ressenties dans le monde généalogique et nous adressons à toutes les familles éprouvées nos condoléances les plus émues.

*** DISTINCTIONS**

C'est avec un vif plaisir et en lui adressant toutes nos félicitations, que nous avons appris que Mademoiselle Francine LECLERCQ, Directeur des Archives du PUY-de-DOME, avait reçu des mains de Monsieur Jean FAVIER, Directeur général des Archives de France, les insignes de Chevalier de l'Ordre National du Mérite à la veille du 14 Juillet 1985. Mademoiselle F.LECLERCQ qui est en poste à CLERMONT-FERRAND depuis 1958 est Membre d'Honneur du C.G.H.A.V.(n°73) et on sait que c'est elle qui assura la Présidence d'honneur de notre VII^e Assemblée Générale à RIOM en Juin 1985(cf. supra compte rendu de cette AG). Inutile d'ajouter que nous nous réjouissons tout particulièrement de cette distinction amplement méritée.

 ◆◆◆◆◆
 ◆◆◆◆◆

NOUVEAUX MEMBRESAVERTISSEMENT

Nostra culpa ! Nous nous sommes aperçus avec horreur que notre dernière liste d'adhérents, parue dans le n°28 du 2^e trim. 1984, s'arrêtait au n°800 alors que nous avons atteint et même dépassé courant Septembre de cette année le n°1000 (voir "Le mot du président"). Pour des questions de place et de temps il ne peut être question de publier ici la liste de ces quelques 200 adhérents supplémentaires. Mais, comme nous l'avions déjà fait par deux fois précédemment(1), nous nous réservons ultérieurement de faire paraître une liste complémentaire de nos adhérents reclassés alphabétiquement. Avec toutes nos excuses, donc, pour ce grand "trou" mais nous rattraperons cela.

La Rédaction

(1) 1^{re} liste alphabétique n°1 à 550 publiée in n°17 (3e Trim. 1981)
 2^e " " " n°551 à 850 " n°29 (3e Trim. 1984)

susceptible de faire ces recherches pour mon compte et contre rémunération ?

J.A. BOUQUIE

NDLR : Ecrire au Siège du CGHRQ 45 Quai Carnot 92210 Saint Cloud

D - 112 de BOURRIER (12)

Ascendance et descendance de Jean de BOURRIER St. des Huttes marié en 1676 avec Catherine de CHAZELLES de BEAUREGARD. (région de Ste Geneviève S/Argence).

J.A. FRESNEAU

D - 113 LASMATRES ou MARTRES (12)

Je souhaite obtenir tous renseignements concernant le village de LASMARTRES ou MARTRES, commune de MUROLS, canton de MUR de BARRES. Toutes les informations concernant l'histoire de ce village et de ses habitants seront les bienvenues.

Didier MARTRES

D - 114 de NAUCAZE (12)

Quartiers et toutes informations sur Antoine de NAUCAZE Ser de Roqueblanque et de la Bouscarie décédé avant 1756 laissant une postérité de son mariage (date inconnue) avec Marie de CHAZELLES de BEAUREGARD. (Je suis aussi intéressé par la postérité de ce couple). (Région de Ste. Geneviève S/Argence).

J.A. FRESNEAU

REPONSES

D - 110 SALVY - MAILHEBAU

Anne MAILHEBAU ° vers 1753 + 08.12.1834 à ESTAING (12) x Antoine VALAT, dit CASSAYRE, le 10.02.1778 à ESTAING fille de Jean MAILHEBAU x Isabeau VIGUIER

Témoins du mariage : Jean MAILHEBAU, oncle de la mariée

Jean MAILHEBAU, frère de la mariée

Antoine & Anne ont eu 9 enfants recensés, dont 5 sont morts en bas âge.

Lucien VALAT

Familles du ROUERQUE étudiées par Christian MAZENC

ALBOUY	17°	QUINS	12
ALRIC	17°	AUZITS	12
ACQUIE	17°	GRAMOND	12
ALIAS	17°	COLOMBIES	12
ALARY	17°	CRANSAC	12
BONNET	19°	COLOMBIES	12
BOUBY	18°	CAPELLE BLEYS	12
BIBAL	18°	LADEYROLLES	12
BOU	19°	CAPELLE BLEYS	12
BEC	18°	RIGNAC	12
BAYSSE	18°	COLOMBIES	12
CALVET	17°	PREVINQUIERES	12
CALVET	17°	SAINT FELIX ANGLARS	12
CALVET	17°	LADEYROLLES	12
CAUBET	17°	SAINT FELIX ANGLARS	12
DAUMIERES	17°	GRAMONT	12
DELMAS	18°	RIGNAC	12
DIEUDE	19°	ROUSSENNAC	12
DELEST	17°	RIGNAC	12
ECHÉ	19°	ROUSSENNAC	12
FRAYSSE	18°	PREVINQUIERES	12
FOUCRAS	18°	" "	12
ISSANCHOU	18°	QUINS	12
LAURENS	18°	CAPELLE BLEYS	12
MAZENC	16°	RIGNAC	12
MAZARS	18°	PREVINQUIERES	12



MARTY	18°	ESCANDILIERES	12
MYANNOBE	18°	ESCANDOLIERES	12
REGOURD	19°	PREVINQUIERES	12
REYNIE	19°	RIGNAC	12
SEGALI	18°	QUINS	12
SEGALINI	18°	QUINS	12

=====

N.B. : Pour toutes ces familles, je possède de nombreux renseignements filiatifs de la date extrême mentionnée à nos jours.

Familles du ROUERQUE étudiées par M. François PUECH

ALBESPY : (Les Escabrins (RODELLE) (BOZOULS)	FRANQUES : (RODELLE)
ALBOUY : (MONTROZIER	GIEYSSE : (BOZOULS)
BAULES : (MONTROZIER)	GIRBELLE : (BOZOULS)
BONY : Liabostres (GOLINHAC)	MATET : (CASTELNAU PEGAYROLLES)
BORIOS (ou BORIES) : (BOZOULS) (ROUSSENNAC) (GALGAN)	MAUREL : (BOZOULS)
BOUDOU : Longuis (BOZOULS)	MAZENQ : Bezonne (RODELLE)
BOUSQUET : (Aboul (BOZOULS) (Bezonne (RODELLE)	POUGET : Bezonne (RODELLE)
BOYET : (BOZOULS)	PUECH : { Bezonne (RODELLE) Ste RADEGONDE
CARRIERE : (CASTELNAU PEGAYROLLES)	(ONET LE CHATEAU
CASTANIE : Liabastre (GOLINHAC)	SALABERT : { Bezonne (RODELLE) Coudournac (BOZOULS)
CHAUCHARD : Ceyrac (GABRIAC)	SALLEILES : Bezonne (RODELLE)
CROUZET : Aboul (BOZOULS)	SALVAN : { LAPANOUSE DE CERNON CASTELNAU PEGAYROLLES
CURE : Ceyrac (GABRIAC)	SAURY : (BOZOULS)
DALMAYRAC : (Ste. RADEGONDE) (RODELLE)	SAVENIER : CASTELNAU PEGAYROLLES
FOULQUIER : (Ste. PADEGONDE)	VIGUIER : (BOZOULS)

NDLR : Ma famille est originaire de BEZONNE, commune de RODELLE, canton de BOZOULS (12) - F.P.

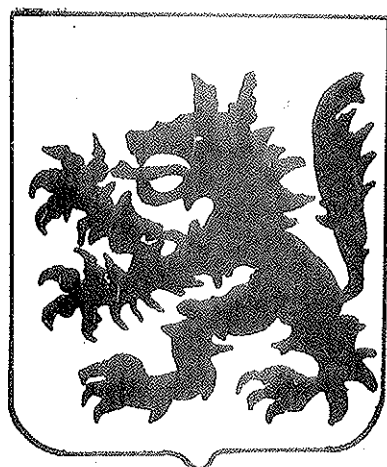

C. G. H. G.
CERCLE GENEALOGIQUE ET HERALDIQUE
DU GEVAUDAN

MEMBRE DE LA FEDERATION GENEALOGIQUE ET HERALDIQUE
DU MASSIF CENTRAL (FGHMC)

Bulletin de liaison n° 12 - 4° trimestre 1983
Siège social: C.G.H.G. - 45, quai Carnot
92210 SAINT-CLOUD

Appel des Cotisation 1986

Comme nos collègues du CGHAV et du CGHRQ, l'envoi par nos adhérents de la cotisation 1986 sans attendre le début de la nouvelle année nous apporte une aide appréciable et empêche les oublis fâcheux.

Merci par avance !.

Cotisation simple : 135 F.

Cotisation pour les membres déjà adhérents du C.G.H.A.V. ou du C.G.H.R.Q. : 70 F.

Membres bienfaiteurs : à partir de 250 F.

Chèques bancaires à l'ordre du C.G.H.G.

CCP Paris n° 17 492 12 Y

Questions / Réponses du C.G.H.G. (Lettre préfixe : E)RéponsesE - 31 CAPLAT (48)

Je pense que le Jean CAPLAT recherché pourrait être :

Jean CAPLAT né au Miraval le 4 mars 1745 fils de Jean CAPLAT, travailleur journalier au Miraval né au Miraval le 9 février 1712 au Miraval d'Antoine CAPLAT, dit "Guyondet" et de Louise DELMON marié le 10 Janvier 1736, à St. Germain du Teil, avec Marie BOUDON, de St. Germain, fille de Pierre BOUDON et Marguerite BERNIET (VERNIET)

Dr. Antoine SERPENTIER

Quartiers logériens de M. René SALANSON (n°110)

SALANSON Guillaume			
x Canilhac	(48)	23.2.1772	SAÏSSET Dorothee
SALANSON Etienne			
° L'Ausselenc	(48)	11.2.1778	
x Estables	(12)	18.6.1800	DELPUECH Anne
+ L'Ausselenc	(48)	11.2.1828	
SALANSON Pierre			
x Canilhac	(48)	18 ventose an XI 10.1.1833	PUEL Anne
+		24.1.1852	
SALANSON Pierre			
° L'Ausselenc	(48)	26.1.1848	
x St. - Pierre de Nogaret	(48)	18.8.1869	CLAVEL Marie
+ L'Ausselenc	(48)	26.1.1937	
SALANSON Paul			
° L'Ausselenc	(48)	13.8.1886	
FAIBESSE Guillaume			
x		ca 1730	BORREL Suzanne
+			
FAIBESSE Pierre			
x		ca 1760	BERGOGNE Elisabeth
+			
FEIBESSE Jean			
° Grèzes	(48)	10 prairial an XI	
x Barjac	(48)	21.7.1841	LAURENS Catherine
+ Grèzes	(48)	8.9.1873	
FEYBEISSE Jean-Baptiste			
° Grèzes	(48)	14.8.1848	
x Grèzes	(48)	29.7.1868	ARLABOSSE Marie-Jeanne
+ Grèzes	(48)	4.1.1916	
FEYBESSE Louis-Albert			
° Grèzes	(48)	30.7.1872	
x Gabrias	(48)	24.11.1897	GALIERE Rosalie, Marie Emilie
+ Naussac	(48)	19.1.1953	
FEYBESSE Louis Jean-Baptiste			
° Grèzes	(48)	1.12.1898	



CERCLE GENEALOGIQUE et HERALDIQUE de l'AUVERGNE et du VELAY
(C.G.H.A.V.)

(fondé en avril 1978 - Association Loi 1901)

Membre de la Fédération des Sociétés Françaises de Généalogie, d'Héraldique et de Sigillographie (FSFGHS)
et
filiale de la LIGUE AUVERGNATE ET DU MASSIF CENTRAL

Membre associé de la CONFEDERATION D'ENTR'AIDE GENEALOGIQUE RHONE ALPES (CEGRA)

Membre fondateur de la Fédération Généalogique et Héraldique du
Massif Central (FGHMC)

ADMINISTRATION: Bureau:
Président: Michel TEILLARD d'EYRY
Secrétaire-générale: Mme. Brigitte ALIZARD
Trésorier: M. Alain PABIOT

SIEGE SOCIAL: 45, quai Carnot - 92210 SAINT-CLOUD.
Tél.: (1) 46.02.02.11 (soir et dimanche)
(à cette adresse doivent être uniquement adressés les textes destinés à paraître dans le Bulletin et les échanges de bulletins avec les autres cercles).

SECRETARIAT: Brigitte ALIZARD - 127, rue Marcadet - 75018 PARIS (Tél. (1) 42.55.43.99)
(pour toute autre correspondance, joindre une enveloppe timbrée pour les lettres appelant une réponse).

TRESORIER: M. Alain PABIOT C.G.H.A.V. - 57, route Nationale - 91290 SAINT-GERMAIN-les-ARPAJON (Tél. (1) 60.83.02.15)
(règlement des cotisations - demande de bulletins anciens)

I. SECTION REGION PARISIENNE:

Vice-Président: M. Robert LEOTOING, 47, rue d'Yerres, 91230 MONTGERON (Tél. (1) 69.03.55.09)

Réunions: Le 1er mercredi du mois à 18h.30
Foyer St. Jacques 61, bd. St. Jacques - 75014 PARIS - Métro: St. Jacques

Bibliothèque de prêt: Le jeudi suivant la réunion mensuelle de 12h. à 18h. - Bibliothèque THIERS - 27, pl. St. Georges - 75009 PARIS - Métro: St. Georges.

II. SECTION AUVERGNE et VELAY:

Vice-Président (Velay): M. Christian de SEAUVE - 8, rue Cardinal de Polignac - 43000 Le Puy
Tél. (16) 71.09.11.50

CANTAL: M. Louis SARRAUSTE de MENTHIERE - NEPES, 15150 LAROQUEBROU
(Tél. (16) 71.62.00.05)

PUY-de-DOME: Mme. B. LEROY - quartier Bellevue 63590 CUNLHAT Tél. (16) 73.72.30.87
M. B. GASTINEL - 4, cité Chabrol 63000 Clermont Fd. Tél. (16) 73.92.76.55

RIOM: M. Jacques NICOLAS Château du Chay 63200 Le CHEIX s/MORGE

HAUTE-LOIRE: M. Christian de SEAUVE (voir adresse ci-dessus)

III. AUTRES DELEGATIONS:

MARSEILLE/PROVENCE: M. Jacques TEILLARD d'EYRY - 43, rue Daumier - 13008 MARSEILLE.
(Tél. (16) 91.53.48.21)

DIRECTEUR DE LA PUBLICATION: Michel TEILLARD d'EYRY

COMMISSION PARITAIRE DE PRESSE: N° 62.218.
Dépôt Légal: Octobre 1985

IMPRESSION:
IMPRIMERIE SPECIALE du C.G.H.A.V.